



แผนปฏิบัติการส่งเสริมคุณธรรม  
ประจำปีงบประมาณ พ.ศ. ๒๕๖๕  
ของหน่วยงาน จังหวัดนครพนม

---

สำนักงานวัฒนธรรมจังหวัดนครพนม

โทร. ๐ ๔๒๕๑ ๖๐๕๑



## บทนำ

จังหวัดนครพนม เป็นจังหวัดเก่าแก่จังหวัดหนึ่งของไทย ประกอบด้วยชนเผ่า ๘ ชนเผ่า คือ ไทยอีสาน ไทยย้อ ไทยโฮ้ ไทยย้อ ไทยกะเลิง ไทยแสก ไทยข่า และไทยกวน และ ๒ เชื้อชาติ คือ ชาวไทยเชื้อสายเวียดนาม และชาวไทยเชื้อสายจีน อยู่ร่วมกันด้วยความสมานฉันท์ สงบร่มเย็น มีวิถีการดำรงชีวิต วัฒนธรรม ภายใต้บวรพระพุทธศาสนา อันอุดมด้วยพระธาตุศักดิ์สิทธิ์เป็นที่สักการบูชา เช่น พระธาตุพนม พระธาตุเรณู พระธาตุศรีคุณ พระธาตุมหาชัย พระธาตุมรุกขนคร พระธาตุประสิทธิ์ พระธาตุท่าอุเทน และพระธาตุนคร มีความอุดมสมบูรณ์ด้วยธรรมชาติ แม่น้ำ ภูเขา ป่าไม้ที่ร่มรื่น ส่งผลให้เป็นจังหวัดที่น่าอยู่ ผู้คนน่ารัก มีน้ำใจไมตรีต่อกัน

ดังนั้น ยุทธศาสตร์การพัฒนาของจังหวัดนครพนม จึงผูกโยงกับศาสนาอย่างเหนียวแน่น กิจกรรมโครงการที่ดำเนินการจะควบคู่และสอดแทรกคุณธรรม จริยธรรม ค่านิยม ความเชื่อ อันเรียบง่าย ดำเนินชีวิตแบบวิถีพอเพียง มีวินัย สุจริต จิตอาสา ยึดมั่นและปฏิบัติตามหลักธรรมทางศาสนา และสืบสานวิถีวัฒนธรรมเป็นสำคัญ โดยได้กำหนดประเด็นกรอบยุทธศาสตร์ตามแผนแม่บทส่งเสริมคุณธรรมระดับจังหวัด (พ.ศ. ๒๕๕๙ – ๒๕๖๔) ดังนี้

ยุทธศาสตร์ที่ ๑ วางระบบรากฐานการเสริมสร้างคุณธรรมในสังคม

ยุทธศาสตร์ที่ ๒ สร้างความเข้มแข็งในระบบการบริหารจัดการด้านการส่งเสริมคุณธรรมให้เป็นเอกภาพ

ยุทธศาสตร์ที่ ๓ สร้างเครือข่ายความร่วมมือในการส่งเสริมคุณธรรม

ยุทธศาสตร์ที่ ๔ ส่งเสริมให้จังหวัดนครพนม เป็นแบบอย่างด้านคุณธรรม

จังหวัดนครพนมได้ประกาศเจตนารมณ์เพื่อ “ขับเคลื่อนจังหวัดนครพนมเป็นจังหวัดคุณธรรม” โดยส่งเสริมสนับสนุนให้บุคลากรและประชาชนในพื้นที่พัฒนาตนเองให้มีคุณธรรม ๖ ประการ ดังนี้

**พอเพียง** ส่งเสริมและน้อมนำหลักปรัชญาของเศรษฐกิจพอเพียงมาเป็นหลักในการพัฒนาคุณภาพชีวิต มีความพอประมาณ พอควร พออยู่ พอกิน มีความสงบ ไม่โลภ ไม่เบียดเบียนผู้อื่น สังคมและสิ่งแวดล้อม มีเหตุมีผล ใช้ความรู้้อย่างรอบคอบรอบด้าน คำนึงถึงความเสี่ยงที่อาจจะเกิดขึ้น มีภูมิคุ้มกันที่ดิรู้เท่าทันการเปลี่ยนแปลง

**วินัย** ส่งเสริมและปฏิบัติตามกฎหมาย ระเบียบและจรรยาบรรณ ปฏิบัติตนตามหน้าที่ของพลเมืองดี ปฏิบัติตนตามกติกากององค์กรและสังคมที่กำหนด ปฏิบัติตามกฎหมาย กติกา จรรยาบรรณ ของวิชาชีพ เคารพต่อกฎหมาย

**สุจริต** ซื่อตรง ซื่อสัตย์ ยึดมั่น ยืนหยัดในการรักษาความจริง ความถูกต้อง ความเป็นธรรม ไม่สนับสนุน ไม่ร่วมมือ ไม่ยินยอมให้มีการทุจริต และต่อต้านการทุจริต ด้วยความกล้าหาญ ใช้ดุลยพินิจ ที่ถูกต้องในการปฏิบัติต่อบุคคลอื่นอย่างเที่ยงธรรม ไม่เลือกปฏิบัติ ขับเคลื่อนสังคม สู่ความดีงามและมีธรรมาภิบาล ด้วยการพูด การกระทำ และการปฏิบัติหน้าที่

**จิตอาสา** ให้และเสียสละประโยชน์ส่วนตนเพื่อส่วนรวม ลงมือทำด้วยความรัก ความสามัคคี ทำความดีเพื่อความดี เอื้ออาทรต่อคน/สังคมโดยมิได้หวังผลตอบแทน กตัญญูรู้คุณต่อแผ่นดินที่เกิดและผู้มีพระคุณ ไม่นิ่งดูยต่อการช่วยเหลือสังคมและผู้คน จนเป็นนิสัย

**ยึดมั่นและปฏิบัติตามหลักธรรมทางศาสนา** ที่ตนนับถือ ทำความดี ละเว้นความชั่ว

**สืบสานวิถีวัฒนธรรม** ส่งเสริมและสนับสนุนให้มีการอนุรักษ์ สืบสาน วิถีวัฒนธรรมไทยและวัฒนธรรมท้องถิ่น

## สารบัญ

๑. บทนำ	ก
๒. ส่วนที่ ๑ ข้อมูลพื้นฐานและสภาพทั่วไป	๑-๕๑
๓. ส่วนที่ ๒ ข้อมูลสรุปแผนงาน/โครงการ	๕๒
๔. ส่วนที่ ๓ แผนงาน/โครงการ	๕๓ - ๑๓๖

ส่วนที่ ๑  
ข้อมูลทั่วไป

## ส่วนที่ ๑ ข้อมูลเพื่อการพัฒนา

### ๑.๑ ข้อมูลพื้นฐานทางกายภาพ

#### ๑.๑.๑ ประวัติความเป็นมา

จังหวัดนครพนมตั้งอยู่ในภาคตะวันออกเฉียงเหนือของประเทศ มีประวัติสืบทอดยาวนานมาหลายร้อยปี เดิมเคยเป็นมหานครของ “อาณาจักรศรีโคตรบูรณ” ที่รุ่งเรืองในอดีต ประมาณราวต้นพุทธศตวรรษที่ ๑๒ เป็นอาณาจักรอิสระไม่ขึ้นกับใคร ในช่วงประมาณพุทธศตวรรษที่ ๑๖ อาณาจักรศรีโคตรบูรณได้เสื่อมอำนาจลงตกอยู่ภายใต้การปกครองของอาณาจักรขอม ต่อมาในราวพุทธศตวรรษที่ ๑๘ ชื่อของ “ศรีโคตรบูรณ” ได้กลายมาเป็นเมืองในอาณาจักรล้านช้าง มีฐานะเป็นเมืองลูกหลวง โดยพระเจ้ากรุงศรีสัตนาคณหุตล้านช้างทรงสร้างเมืองที่ปากห้วยหินบูรณ (ปากห้วยบรรจบลำน้ำโขงฝั่งซ้ายตรงข้ามอำเภอท่าอุเทน เนื้อเมืองนครพนม) และได้สืบทอดราชสมบัติต่ออีกหลายพระองค์ ภายหลังย้ายเมืองมาตั้งที่ป่าไม้รวกห้วยศรีมั่งริมแม่น้ำโขงฝั่งซ้าย (คือเมืองเก่าใต้เมืองท่าแขกในปัจจุบัน) ถึงปี พ.ศ. ๒๒๙๗ มีพระนครานุรักษ์ครองเมืองศรีโคตรบูรณมีความเห็นว่าเมืองมิได้ตั้งอยู่ที่ปากห้วยแล้วจึงได้เปลี่ยนนามเมืองใหม่ว่า “เมืองมรุกขนคร” เพราะถือว่าสร้างขึ้นในดงไม้รวก นามเมืองศรีโคตรบูรณจึงเปลี่ยนไปตั้งแต่นั้น



ช่วงประมาณ พ.ศ. ๒๓๐๙ สมัยพระบรมราชาแก้ว หลังจากชนะศึกกับพระนครานุรักษ์ (คำสิงห์) เจ้าราชบุตรเขยผู้ไปสวามิภักดิ์ต่อพระเจ้าไชยเชษฐาธิราชที่ ๒ (เจ้าองค์หล่อ) แห่งนครเวียงจันทน์ พระองค์ได้ย้ายเมืองข้ามฝั่งแม่น้ำโขงมาที่ปากบังฮวก (ฝั่งประเทศไทยปัจจุบันคือบริเวณวัดมรุกขนคร ตำบลดอนนางหงส์ อำเภอธาตุพนม จังหวัดนครพนม) และต่อมาในปี พ.ศ.๒๓๒๑ พระเจ้ากรุงธนบุรีทรงพระกรุณาโปรดเกล้าฯ ให้สมเด็จพระเจ้าพระยามหากษัตริย์ศึก และเจ้าพระยาสุรสิงหนาทยกทัพมาตีเอาหัวเมืองทางแถบแม่น้ำโขง รวมไปถึงจนถึงนครเวียงจันทน์ เมืองมรุกขนครจึงได้ขึ้นกับกรุงธนบุรีในสมัยนี้ แต่ยังคงปกครองตนเองอยู่ หลังจากนั้นราวปี พ.ศ. ๒๓๒๒ สมัยพระบรมราชา (พรหมา) ได้ย้ายเมืองจากปากบังฮวกมาอยู่ที่บ้านหนองจันทร์ (ห่างจากตัวเมืองนครพนมไปทางธาตุพนม ๕ กม.) แล้วสถาปนาเมืองขึ้นใหม่ชื่อว่า “นครราชธานีศรีโคตรบูรณ” ต่อมาในช่วง พ.ศ. ๒๓๓๐ ได้ย้ายเมืองมาตั้งทางฝั่งขวาแม่น้ำโขงที่ปากห้วยบังฮวกบรรจบกับแม่น้ำโขง (ปัจจุบันอยู่ระหว่างบ้านดอนนางหงส์ท่า ตำบลดอนนางหงส์ อำเภอธาตุพนม เลยลงไปถึงบ้านธาตุน้อยศรีบุญเรือง ตำบลพระกลางทุ่ง อำเภอธาตุพนม) เมื่อย้ายมาตั้งที่ปากห้วยบังฮวกได้ประมาณ ๒๐ ปี น้ำก็ได้กัดเซาะตลิ่งพังลงมาจึงได้ย้ายเมืองมาตั้งที่บ้านหนองจันทร์ (ห่างจากตัวเมืองนครพนมไปทางทิศใต้ ๔ กิโลเมตร) ตั้งชื่อเมืองใหม่ว่า “นครบุรีราชธานี”

ต่อมาในปี พ.ศ. ๒๓๓๗ พระบาทสมเด็จพระพุทธยอดฟ้าจุฬาโลกมหาราช ทรงพระกรุณาโปรดเกล้าฯ ให้เปลี่ยนนามเมืองเสียใหม่ว่า “เมืองนครพนม” ขึ้นตรงต่อกรุงเทพมหานคร การที่พระราชทานนามว่า “เมืองนครพนม” สันนิษฐานได้ว่าอาจจะเนื่องด้วยเดิมเมืองนี้เป็นเมืองลูกหลวงมาก่อน เป็นเมืองที่มีความสำคัญทางประวัติศาสตร์ จึงให้ใช้คำว่า “นคร” หรืออีกนัยหนึ่งคำว่า “นคร” นี้ อาจรักษาชื่อเมืองเดิมไว้ คือ “เมืองนครบุรีราชธานี” ส่วนคำว่า “พนม” อาจจะเนื่องด้วยจังหวัดนี้มีองค์พระธาตุพนมประดิษฐานอยู่ หรืออาจจะเนื่องจากเดิมมีอาณาเขตไกลไปถึงดินแดนฝั่งซ้ายของแม่น้ำโขง คือบริเวณเมืองท่าแขก ซึ่งมีภูเขาสลับซับซ้อนมากมายไปจนถึงดินแดนของประเทศเวียดนาม จึงใช้คำว่า “พนม” เพราะแปลว่า “ภูเขา”

## ๑.๑.๒ ลักษณะทางกายภาพ

### ๑.๑.๒.๑ ที่ตั้งและอาณาเขต

จังหวัดนครพนมตั้งอยู่ในภาคตะวันออกเฉียงเหนือ (ตอนบน) ของประเทศไทย ระหว่างละติจูดที่ ๑๖-๑๘ องศาเหนือ และลองจิจูดที่ ๑๐๔-๑๐๕ องศาตะวันออก มีลักษณะภูมิประเทศเป็นที่ราบสูง สูงกว่าระดับน้ำทะเลประมาณ ๑๔๐ เมตร มีระยะทางห่างจากกรุงเทพมหานครประมาณ ๗๔๐ กิโลเมตร

มีเนื้อที่ประมาณ ๕,๕๑๒.๗ ตารางกิโลเมตร หรือประมาณ ๓,๔๔๕,๔๑๔.๓๒ ไร่ คิดเป็นร้อยละ ๓ ของพื้นที่ภาคตะวันออกเฉียงเหนือ มีลักษณะเป็นแนวยาวตามฝั่งแม่น้ำโขงประมาณ ๑๗๔ กิโลเมตร มีอาณาเขตติดต่อดังนี้<sup>๑</sup>



ทิศเหนือ	ติดอำเภอเซกา และอำเภอบึงโขงหลง จังหวัดบึงกาฬ
ทิศตะวันออก	ติดแขวงคำม่วน สาธารณรัฐประชาธิปไตยประชาชนลาว โดยมีแม่น้ำโขงเป็นแนวกันพรมแดน
ทิศใต้	ติดอำเภอดงหลวง และอำเภอหัวไร่ใหญ่ จังหวัดมุกดาหาร
ทิศตะวันตก	ติดอำเภอกุสุมาลย์ อำเภออากาศอำนวย และอำเภอโพธิ์น้ำแก้ว จังหวัดสกลนคร

มีจุดผ่านแดนไปประเทศลาว รวม ๖ จุด เป็นจุดผ่านแดนถาวร ๒ จุด และจุดผ่อนปรน ๔ จุด จุดผ่านแดนที่สำคัญและเป็นสากล คือ ด่านสะพานมิตรภาพไทย - ลาว แห่งที่ ๓ ซึ่งรัฐบาลไทย - ลาว ร่วมมือกันสร้างเพื่อเป็นประตูไปสู่อินโดจีน

### ๑.๑.๒.๒ ลักษณะภูมิประเทศ

จังหวัดนครพนมอยู่ทางตอนบนของแอ่งโคราช ประกอบด้วยเทือกเขาที่ต่อเนื่องมาจากเทือกเขาภูพาน (Phupan Range) ซึ่งมีแนวต่อเนื่องมาจากเขตจังหวัดสกลนคร ลักษณะภูมิประเทศทั่วไปเป็นที่ราบลอนลาด เป็นส่วนใหญ่ความสูงของพื้นที่โดยเฉลี่ยประมาณ ๑๗๐ เมตร เหนือระดับน้ำทะเลปานกลาง โดยสภาพภูมิประเทศสามารถแบ่งอย่างกว้าง ๆ ได้เป็น ๓ ลักษณะ ดังนี้

(๑) พื้นที่ภูเขาและเทือกเขา พบทางตอนเหนือและตอนใต้ของจังหวัดโดยมีลักษณะที่ค่อนข้างแตกต่างกัน คือ ทางตอนเหนือในเขตอำเภอบ้านแพงมีภูงั้งกาที่ต่อเนื่องจากภูทอก ภูสิงห์ภูวัว ในเขตจังหวัด บึงกาฬ โดยภูงั้งกาเป็นภูลูกโตดวงตัวเป็นแนวยาวตามทิศทางตะวันตกเฉียงเหนือ - ตะวันออกเฉียงใต้ยาว ประมาณ ๑๕ กิโลเมตรกว้างประมาณ ๓ - ๕ กิโลเมตร มีระดับความสูง ประมาณ ๒๐๐ - ๕๓๐ เมตร เหนือระดับทะเลปานกลาง ประกอบด้วยหินทรายเป็นส่วนใหญ่ชั้นหินวางตัวค่อนข้างอยู่ในแนวระดับ (เอียงตัวเล็กน้อย) ส่วนทาง ตอนใต้เป็นแนวภูเขาในเขตอำเภอนาแกที่วางตัวต่อเนื่องจากเทือกเขาภูพาน ประกอบด้วย ภูสันหมากตุม ภูถ้ำพระ ภูผาแดง ภูป้อ ภูจ้อก้อ และ ภูเสือที่มีระดับความสูง ๖๔๒ เมตรเหนือระดับทะเลปานกลางซึ่งสูงที่สุดในบริเวณนี้วางตัวในแนวประมาณตะวันออก - ตะวันตก ประกอบด้วยหินทรายเป็นส่วนใหญ่ ชั้นหินวางตัวเอียงเทไปทางทิศเหนือ - ตะวันออกเฉียงเหนือ

(๒) ที่ราบลอนลาดและที่ดอน เป็นพื้นที่ส่วนใหญ่ของจังหวัด มีระดับความสูงอยู่ระหว่าง ๑๕๐ - ๑๘๐ เมตรเหนือระดับทะเลปานกลาง ส่วนใหญ่ใช้เป็นพื้นที่เกษตรกรรม จำพวกพืชไร่

(๓) พื้นที่ราบและที่ราบน้ำท่วมถึง เป็นพื้นที่ระหว่างลุ่มน้ำ

<sup>๑</sup> ที่ทำการปกครองจังหวัดนครพนม (2564)

<sup>๒</sup> สำนักธรณีวิทยา กรมทรัพยากรธรณี (2554), ธรณีวิทยาจังหวัดนครพนมและแหล่งเรียนรู้ทางธรณีวิทยา. หน้า 4

### ๑.๑.๒.๓ ลักษณะภูมิอากาศ

#### (๑) ฤดูกาล

สภาพภูมิอากาศจังหวัดนครพนมแบ่งออกเป็น ๓ ฤดู ประกอบด้วย<sup>๓</sup>

**ฤดูร้อน** เริ่มตั้งแต่กลางเดือนกุมภาพันธ์ - กลางเดือนพฤษภาคม ซึ่งเป็นที่มีอากาศร้อนอบอ้าวโดยทั่วไป โดยจะเฉพาะเดือนเมษายนจะเป็นเดือนที่มีอากาศร้อนอบอ้าวที่สุดของปี อุณหภูมิเฉลี่ย ๒๕ - ๓๕ องศาเซลเซียส และมีอุณหภูมิสูงสุดอยู่ระหว่าง ๓๗ - ๔๑ องศาเซลเซียส

**ฤดูฝน** เริ่มตั้งแต่กลางเดือนพฤษภาคม - กลางเดือนตุลาคมของทุกปี ในบางส่วนของจังหวัด มีฝนตกชุก โดยเฉพาะพื้นที่อำเภอที่อยู่ริมฝั่งแม่น้ำโขงจะประสบอุทกภัยได้รับความเสียหายเป็นประจำทุกปี เช่น อำเภอเมือง อำเภอท่าอุเทน และอำเภอบ้านแพง เป็นต้น

**ฤดูหนาว** เริ่มตั้งแต่กลางเดือนตุลาคม - กลางเดือนกุมภาพันธ์ของทุกปี โดยทั่วไปอากาศจะหนาวเย็น อุณหภูมิเฉลี่ย ๑๖ - ๒๕ องศาเซลเซียส และอุณหภูมิต่ำสุดอยู่ในช่วง ๘ - ๑๕ องศาเซลเซียส แต่ก็มีบางปีที่มีอุณหภูมิต่ำสุดอาจจะต่ำกว่านั้นได้

#### (๒) ปริมาณน้ำฝน

จังหวัดนครพนมเป็นจังหวัดที่มีฝนตกชุกในฤดูฝน เนื่องจากได้รับอิทธิพลจากลมมรสุมตะวันตกเฉียงใต้ที่พัดปกคลุม และอิทธิพลจากป่าไม้และเทือกเขาจากสาธารณรัฐประชาธิปไตยประชาชนลาว รวมทั้งพายุจากทะเลจีนใต้ที่เคลื่อนผ่านหรือเคลื่อนเข้าใกล้ ฝนตกชุกตั้งแต่กลางเดือนพฤษภาคมถึงกลางเดือนตุลาคม ซึ่งในปี ๒๕๖๓ มีฝนตก ๑๑๒ วัน ปริมาณฝน ๑,๒๙๗.๒๐ มิลลิเมตร อุณหภูมิสูงสุด ๓๔.๒๐ องศาเซลเซียส เมื่อวันที่ ๗ พฤษภาคม ๒๕๖๐ และอุณหภูมิต่ำที่สุด ๑๗.๕๐ องศาเซลเซียส เมื่อวันที่ ๒๑ ธันวาคม ๒๕๖๓

ตารางที่ ๑.๑ แสดงปริมาณน้ำฝน ปี ๒๕๖๑ - ๒๕๖๓

ปี	พ.ศ.๒๕๖๑				พ.ศ.๒๕๖๒				พ.ศ.๒๕๖๓			
	ปริมาณฝน (มม.)	จำนวนวันที่ตก	ปริมาณฝนสูงสุด	วันที่ฝนสูงที่สุด	ปริมาณฝน (มม.)	จำนวนวันที่ตก	ปริมาณฝนสูงสุด	วันที่ฝนสูงที่สุด	ปริมาณฝน (มม.)	จำนวนวันที่ตก	ปริมาณฝนสูงสุด	วันที่ฝนสูงที่สุด
ทั้งปี	๒,๗๙๒.๑๐	๑๓๔	๑๘๕.๘๐	๒๔	๒,๑๗๘.๑๐	๑๒๗	๑๐๒	๒๔				
มกราคม	๒.๓๐	๒	๑.๙๐	๗	-	-	-	-	๐.๕๐	๑	๐.๕๐	๒๗
กุมภาพันธ์	๑๖.๖๐	๓	๑๒.๘๐	๒๑	๒๐.๘๐	๓	๑๔.๙๐	๖	-	-	-	-
มีนาคม	๘๖.๖๐	๗	๒๗.๓๐	๑๘	๔๓.๘๐	๕	๑๕.๕๐	๔	๘๘.๑๐	๙	๒๗.๗๐	๖
เมษายน	๑๔๒.๑๐	๑๒	๔๒.๑๐	๑๔	๑๑๗.๘๐	๑๓	๔๓.๗๐	๑๒๕๓	๒๙.๓๐	๕	๑๔.๔๐	๒๑
พฤษภาคม	๑๙๕.๓๐	๑๒	๖.๔๐	๒๒	๑๖๔.๕๐	๒๒	๓๕.๑๐	๒๒๖	๒๖๒.๒๐	๑๖	๕๕.๐๐	๒๘
มิถุนายน	๔๗๑.๒๐	๒๐	๑๑๗.๑๐	๘	๔๔๐.๓๐	๑๙	๕๕.๙๐	๑๙๑๗	๑๒๗.๗๐	๑๒	๖๐.๔๐	๒๕
กรกฎาคม	๑,๑๑๒	๒๙	๑๘๕.๘๐	๑๖	๔๗๕.๒๐	๑๘	๑๐๒	๑๘๒	๑๙๘.๒๐	๑๓	๗๒.๖๐	๒
สิงหาคม	๔๗๑.๕๐	๒๙	๗๖.๖๐	๒๓	๖๐๓.๘๐	๒๗	๕๒.๖๐	๓๐	๓๖๓.๒๐	๒๖	๑๐๕.๗๐	๑
กันยายน	๒๔๘.๖๐	๑๖	๗๕.๒๐	๑๑	๒๘๐.๗๐	๑๓	๗๙.๖๐	๑๐	๘๘.๘๐	๑๓	๒๗	๑๘
ตุลาคม	๔๔.๖๐	๒	๔๒.๕๐	๑๖	๒๓.๒๐	๕	๑๐.๖๐	๘	๑๔๐.๕๐	๑๕	๑๔๐.๕๐	๗
พฤศจิกายน	๑.๒๐	๑	๑.๒๐	๒๗	๘	๒	๗.๖๐	๑๓	๒.๗๐	๒	๒.๔๐	๑๕
ธันวาคม	๐.๗๐	๑	๐.๗๐	๒๙	-	-	-	-	-	-	-	-

ที่มา : สถานีอุตุนิยมวิทยานครพนม (๑๖ มิถุนายน ๒๕๖๔)

<sup>3</sup> สถานีอุตุนิยมวิทยานครพนม (2564)



## (ก) อุณหภูมิและความชื้นสัมพัทธ์ (ข้อมูล ๓ ปี)

ตารางที่ ๑.๒ แสดงอุณหภูมิสูงสุดและอุณหภูมิต่ำสุด ปี ๒๕๖๑ - ๒๕๖๓

ปี	ระดับอุณหภูมิ	ระดับอุณหภูมิ หน่วย : เซลเซียส											
		ม.ค.	ก.พ.	มี.ค.	เม.ย.	พ.ค.	มิ.ย.	ก.ค.	ส.ค.	ก.ย.	ต.ค.	พ.ย.	ธ.ค.
๒๕๖๑	สูงสุด	๓๓.๕	๓๖	๓๗.๕	๓๘.๙	๓๖.๘	๓๕.๔	๓๔.๗	๓๔	๓๔.๘	๓๕.๓	๓๕.๔	๓๔.๙
	ต่ำสุด	๑๐.๙	๑๒	๑๔.๖	๑๗.๒	๒๒.๗	๒๒.๕	๒๓	๒๒.๙	๒๒.๗	๑๘.๘	๑๕.๔	๑๔
	เฉลี่ย	๒๓.๔	๒๓.๑	๒๖.๖	๒๘	๒๘.๗	๒๘	๒๖.๗	๒๖.๘	๒๘.๓	๒๘.๒	๒๖.๘	๒๕
๒๕๖๒	สูงสุด	๓๓.๓	๓๗.๒	๓๙.๒	๔๐.๒	๓๗.๕	๓๖.๖	๓๕.๕	๓๔.๒	๓๕	๓๕.๒	๓๔.๔	๓๓.๕
	ต่ำสุด	๑๒.๙	๑๗.๙	๒๑.๕	๒๒.๖	๒๒.๕	๒๓.๒	๒๒.๙	๒๓.๓	๒๑.๑	๑๙.๑	๑๗.๗	๑๐.๘
	เฉลี่ย	๒๔.๔	๒๗.๕	๒๙.๓	๓๐.๘	๒๙.๑	๒๙.๓	๒๘.๔	๒๗.๑	๒๗.๗	๒๘.๑	๒๕.๗	๒๓.๕
๒๕๖๓	สูงสุด	๒๗.๘	๒๙.๖	๓๑.๙	๓๓.๒	๓๔.๒	๓๑.๙	๓๑.๑	๒๙.๖	๓๐.๓	๒๙.๓	๒๘	๒๗.๑
	ต่ำสุด	๒๐.๓	๒๑.๗	๒๑	๒๔.๕	๒๖.๓	๒๖.๖	๒๖.๔	๒๔.๖	๒๖.๑	๒๒	๒๓.๒	๑๗.๕
	เฉลี่ย	๒๕.๐๑	๒๕.๖๑	๒๘.๓๔	๒๘.๘๕	๓๑	๒๙.๔๒	๒๙.๓๕	๒๗.๓๑	๒๘.๘๘	๒๕.๖๗	๒๕.๖๖	๒๒.๔๓

ที่มา : สถานีอุตุนิยมวิทยาจังหวัดนครพนม (๑๖ มิถุนายน ๒๕๖๔)

## ตารางที่ ๑.๓ แสดงความชื้นสัมพัทธ์สูงสุด และต่ำสุด ปี ๒๕๖๑ - ๒๕๖๓

ปี	ระดับ	ระดับความชื้นสัมพัทธ์ หน่วย : ร้อยละ											
		ม.ค.	ก.พ.	มี.ค.	เม.ย.	พ.ค.	มิ.ย.	ก.ค.	ส.ค.	ก.ย.	ต.ค.	พ.ย.	ธ.ค.
๒๕๖๑	สูงสุด	๘๔.๑	๘๐.๔	๗๙.๗	๘๑.๓	๘๙.๕	๙๓.๑	๙๔.๕	๙๑.๘	๙๒.๕	๘๕.๙	๘๕.๓	๘๕.๘
	ต่ำสุด	๓๐	๒๙	๒๘	๓๑	๔๕	๔๙	๕๓	๖๑	๓๘	๓๔	๒๘	๓๕
	เฉลี่ย	๖๔.๔	๖๑.๕	๖๓.๔	๖๔.๘	๗๔.๘	๘๑.๙	๘๗.๗	๘๖.๗	๗๘.๓	๖๗.๑	๖๕.๒	๖๕.๒
๒๕๖๒	สูงสุด	๘๐.๙	๘๔.๒	๗๘.๙	๘๑.๑	๘๗.๕	๙๑.๗	๙๐.๔	๙๔.๕	๙๐.๙	๘๕.๙	๘๕.๓	๘๒.๕
	ต่ำสุด	๓๓	๒๐	๒๙	๒๘	๔๔	๕๒	๕๑	๕๔	๓๘	๓๖	๒๖	๓๐
	เฉลี่ย	๖๐.๙	๖๓.๖	๖๑.๓	๖๓.๓	๗๕.๗	๗๙.๑	๘๑.๓	๘๕.๙	๗๖.๑	๖๗.๔	๖๕	๖๐.๑
๒๕๖๓	สูงสุด	๗๑	๖๕	๙๒	๗๕	๘๘	๘๘	๙๐	๙๓	๙๐	๙๐	๗๘	๗๐.๒
	ต่ำสุด	๕๖	๔๖	๕๕	๔๔	๕๕	๖๗	๖๗	๗๕	๗๑	๖๐	๕๖	๕๔
	เฉลี่ย	๖๑.๘	๕๖.๖๗	๖๖.๗๓	๕๙.๐๖	๖๖.๕๑	๗๖.๑๔	๗๖.๗๓	๘๔.๘๓	๗๙.๐๕	๗๖.๗๗	๖๖.๓	๖๕.๓๒

ที่มา : สถานีตรวจอากาศจังหวัดนครพนม (๑๖ มิถุนายน ๒๕๖๔)

## ๑.๑.๒.๔ ข้อมูลการปกครอง/ประชากร

## (๑) ข้อมูลการปกครอง

จังหวัดนครพนม แบ่งการปกครองออกเป็น ๑๒ อำเภอ ๙๙ ตำบล ๑,๑๓๑ หมู่บ้าน องค์การปกครองส่วนท้องถิ่น ประกอบด้วย ๑ องค์การบริหารส่วนจังหวัด, ๑ เทศบาลเมือง, ๒๑ เทศบาลตำบล และ ๘๑ องค์การบริหารส่วนตำบล

## ตารางที่ ๑.๔ แสดงข้อมูลการปกครองของจังหวัดนครพนม

อำเภอ	พื้นที่ (ตารางกิโลเมตร)	ตำบล	หมู่บ้าน	เทศบาลเมือง	เทศบาลตำบล	อบต.
๑. เมืองนครพนม	๘๕๓.๓๐๖	๑๕	๑๖๕	๑	๑	๑๒
๒. ท่าอุเทน	๔๖๗.๙๘๓	๙	๑๑๑	-	๒	๗
๓. ชาติพนม	๓๖๗.๘๘๔	๑๒	๑๓๖	-	๕	๗
๔. นาแก	๕๓๙.๒๑๗	๑๒	๑๔๓	-	๒	๑๑
๕. บ้านแพง	๒๘๔.๗๓๑	๖	๖๖	-	๑	๕
๖. ปลาปาก	๕๔๗.๐๙๖	๘	๘๕	-	๑	๘
๗. ศรีสงคราม	๖๗๑.๓๗๑	๙	๑๐๙	-	๕	๕
๘. เรณูนคร	๒๕๓.๙๕๒	๘	๙๑	-	๑	๘
๙. นาหว้า	๒๘๘.๔๔๘	๖	๖๘	-	๒	๕
๑๐. โพนสวรรค์	๗๑๘.๘๓๕	๗	๙๑	-	๑	๗
๑๑. นาทม	๓๙๘.๑๒๙	๓	๓๙	-	-	๓
๑๒. วังยาง	๑๓๗.๙๓๑	๔	๒๗	-	-	๓
รวม	๕,๕๒๘.๘๘๓	๙๙	๑,๑๓๑	๑	๒๑	๘๑

ที่มา : ที่ทำการปกครองจังหวัดนครพนม มิถุนายน ๒๕๖๔

**(๒) ข้อมูลประชากร**

จังหวัดนครพนมประกอบด้วยกลุ่มชน ๘ เผ่า ได้แก่ ไทลาวเผ่าผู้ไท, เผ่าไทญ้อ(ญ้อ), เผ่าไทส่วยหรือไทกะโซ่, เผ่าไทกะเลิง, ไทข่า, เผ่าไทแสก, และไทกวน รวมไปถึงชาวไทยเชื้อสายจีนและเวียดนามอาศัยอยู่ร่วมกันอย่างสมานฉันท์ ซึ่งชนเผ่าต่างๆ มีความหวงแหนในศิลปวัฒนธรรมและขนบธรรมเนียมประเพณีของตนเอง เช่น ชนเผ่าผู้ไท อำเภอรณนคร ยังคงรักษาเอกลักษณ์ของตนเองไว้เป็นอย่างดี

จำนวนประชากรในจังหวัดนครพนมมีทั้งสิ้น ๗๑๗,๑๓๕ คน แยกเป็น เพศชาย ๓๕๗,๓๗๗ คน เพศหญิง ๓๕๙,๗๕๘ คน จำนวนครัวเรือน ๒๓๓,๖๔๙ ครัวเรือน

ตารางที่ ๑.๕ แสดงจำนวนประชากรแยกเพศ รายอำเภอ/ท้องถิ่น

อำเภอ/ท้องถิ่น	ประชากร (คน)			ครัวเรือน
	ชาย	หญิง	รวม	
อำเภอเมืองนครพนม	๕๙,๔๕๘	๕๘,๙๔๐	๑๑๘,๓๙๘	๓๖,๐๖๖
อำเภอลาปาก	๒๕,๓๗๑	๒๕,๑๐๘	๕๐,๔๗๙	๑๖,๓๖๕
อำเภอท่าอุเทน	๒๗,๕๒๓	๒๗,๒๓๖	๕๔,๗๕๙	๑๕,๗๙๓
อำเภอบ้านแพง	๑๓,๓๙๓	๑๓,๑๕๐	๒๖,๕๔๓	๘,๑๑๐
อำเภอธาตุพนม	๓๕,๗๗๕	๓๖,๓๔๕	๗๒,๑๒๐	๒๒,๐๓๓
อำเภอรณนคร	๒๐,๘๕๓	๒๐,๖๘๑	๔๑,๕๓๔	๑๒,๙๘๓
อำเภอนาแก	๓๕,๘๘๔	๓๖,๔๓๐	๗๒,๓๑๔	๒๒,๕๔๗
อำเภอศรีสงคราม	๓๒,๑๕๔	๓๒,๔๑๑	๖๔,๕๖๕	๑๙,๓๗๗
อำเภอนาหว้า	๑๙,๙๗๖	๑๙,๕๙๕	๓๙,๕๗๑	๑๓,๒๐๓
อำเภอโพนสวรรค์	๒๖,๒๘๗	๒๖,๓๒๑	๕๒,๖๐๘	๑๖,๙๗๔
อำเภอนาทม	๑๑,๘๘๑	๑๑,๗๕๗	๒๓,๖๓๘	๗,๔๗๗
อำเภอวังยาง	๗,๗๙๑	๗,๖๙๓	๑๕,๔๘๔	๔,๗๒๓
ท้องถิ่นเทศบาลตำบลลาปาก	๑,๘๙๐	๒,๐๐๕	๓,๘๙๕	๑,๕๗๔
ท้องถิ่นเทศบาลตำบลโพนสวรรค์	๒,๗๐๖	๒,๖๘๒	๕,๓๘๘	๑,๘๓๘
ท้องถิ่นเทศบาลตำบลนาหว้า	๖,๐๑๒	๖,๑๗๕	๑๒,๑๘๗	๔,๒๕๑
ท้องถิ่นเทศบาลตำบลศรีสงคราม	๒,๔๖๒	๒,๕๘๘	๕,๐๕๐	๒,๕๑๙
ท้องถิ่นเทศบาลตำบลนาแก	๒,๐๔๘	๒,๓๑๓	๔,๓๖๑	๒,๓๓๗
ท้องถิ่นเทศบาลตำบลเรณูนคร	๒,๑๐๘	๒,๓๗๗	๔,๔๘๕	๑,๖๙๙
ท้องถิ่นเทศบาลตำบลธาตุพนม	๔,๘๖๒	๕,๑๕๔	๑๐,๐๑๖	๔,๑๓๘
ท้องถิ่นเทศบาลตำบลบ้านแพง	๔,๓๕๕	๔,๔๕๖	๘,๘๑๑	๓,๕๘๕
ท้องถิ่นเทศบาลตำบลท่าอุเทน	๒,๓๔๐	๒,๔๘๘	๔,๘๒๘	๑,๙๖๑
ท้องถิ่นเทศบาลเมืองนครพนม	๑๒,๒๕๘	๑๓,๘๕๓	๒๖,๑๑๑	๑๕,๐๙๓
<b>รวม</b>	<b>๓๕๗,๓๗๗</b>	<b>๓๕๙,๗๕๘</b>	<b>๗๑๗,๑๓๕</b>	<b>๒๓๓,๖๔๙</b>

ที่มา : สำนักทะเบียนจังหวัด มิถุนายน ๒๕๖๔

๑) ข้อมูลประชากรตามฐานข้อมูลทะเบียนราษฎร์ ณ เดือนมิถุนายน ๒๕๖๔ จังหวัดนครพนมมีจำนวนประชากรรวมทั้งสิ้น ๗๑๗,๑๓๕ คน แยกเป็นชาย จำนวน ๓๕๗,๓๗๗ คน และเป็นหญิง จำนวน ๓๕๙,๗๕๘ คน จากจำนวนครัวเรือนทั้งหมด ๒๓๓,๖๔๙ ครัวเรือน

ตารางที่ ๑.๖ แสดงจำนวนประชากร

เพศ	จำนวน (คน)	ร้อยละ
ชาย	๓๕๗,๓๗๗	๔๙.๘๓
หญิง	๓๕๙,๗๕๘	๕๐.๑๗
<b>รวม</b>	<b>๗๑๗,๑๓๕</b>	<b>๑๐๐.๐๐</b>

๒) เด็กอายุต่ำกว่า ๑๘ ปี ตามฐานข้อมูลทะเบียนราษฎร ณ เดือนมิถุนายน ๒๕๖๔ จังหวัดนครพนมมีจำนวนเด็กอายุต่ำกว่า ๑๘ ปีทั้งสิ้น ๑๕๘,๔๕๐ คน คิดเป็นร้อยละ ๒๒.๐๙ ของจำนวนประชากรทั้งหมด แบ่งเป็นเพศชาย จำนวน ๘๐,๘๑๘ คน และเพศหญิง ๗๗,๖๓๒ คน โดยประกอบด้วย

- เด็กแรกเกิด-ปฐมวัย (๐-๕ ปี) จำนวน ๔๑,๓๘๓ คน แบ่งเป็นเพศชาย จำนวน ๒๑,๑๙๙ คน และเพศหญิง ๒๐,๑๘๔ คน

- เด็กวัยเรียนตามการศึกษาภาคบังคับ (อายุ ๖-๑๕ ปี) จำนวน ๘๘,๔๐๐ คน แบ่งเป็นเพศชาย ๔๕,๑๑๓ คน และเพศหญิง ๔๓,๒๘๗ คน

- เด็กวัยเรียน (อายุ ๑๖-๑๘ ปี) จำนวน ๒๘,๖๖๗ คน แบ่งเป็นเพศชาย ๑๔,๕๐๖ คน และเพศหญิง ๑๔,๑๖๑ คน

ตารางที่ ๑.๗ แสดงจำนวนประชากรเด็ก อายุต่ำกว่า ๑๘ ปี

เด็ก	ชาย	หญิง	รวม (คน)
๑. เด็กแรกเกิด-ปฐมวัย (อายุ ๐-๕ ปี)	๒๑,๑๙๙	๒๐,๑๘๔	๔๑,๓๘๓
๒. เด็กวัยเรียนตามการศึกษาภาคบังคับ (อายุ ๖-๑๕ ปี)	๔๕,๑๑๓	๔๓,๒๘๗	๘๘,๔๐๐
๓. เด็กวัยเรียน (อายุ ๑๖-๑๘ ปี)	๑๔,๕๐๖	๑๔,๑๖๑	๒๘,๖๖๗
รวม อายุต่ำกว่า ๑๘ ปี	๘๐,๘๑๘	๗๗,๖๓๒	๑๕๘,๔๕๐

๓) เยาวชน อายุตั้งแต่ ๑๘ - ๒๕ ปี ตามฐานข้อมูลทะเบียนราษฎร ณ เดือนมิถุนายน ๒๕๖๔ จังหวัดนครพนมมีเยาวชนจำนวน ๘๑,๘๖๘ คน คิดเป็นร้อยละ ๑๑.๔๒ ของจำนวนประชากรทั้งหมด แบ่งเป็นเพศชาย ๔๑,๔๐๓ คน และเพศหญิง ๔๐,๔๖๕ คน

ตารางที่ ๑.๘ แสดงจำนวนประชากรเยาวชน

เพศ	จำนวน
ชาย	๔๑,๔๐๓
หญิง	๔๐,๔๖๕
รวม	๘๑,๘๖๘

๔) วัยแรงงาน อายุตั้งแต่ ๒๕ - ๕๙ ปี ตามฐานข้อมูลทะเบียนราษฎร ณ เดือนมิถุนายน ๒๕๖๔ จังหวัดนครพนมมีประชากรวัยแรงงานจำนวน ๓๖๔,๕๐๕ คน คิดเป็นร้อยละ ๕๐.๘๓ ของจำนวนประชากรทั้งหมด แบ่งเป็นเพศชาย ๑๙๓,๓๑๕ คน และเพศหญิง ๑๗๑,๑๙๐ คน

ตารางที่ ๑.๙ แสดงจำนวนประชากรวัยแรงงาน

เพศ	จำนวน
ชาย	๑๙๓,๓๑๕
หญิง	๑๗๑,๑๙๐
รวม	๓๖๔,๕๐๕

๕) ผู้สูงอายุ อายุตั้งแต่ ๖๐ ปีขึ้นไป ตามฐานข้อมูลทะเบียนราษฎร ณ เดือนมิถุนายน ๒๕๖๔ จังหวัดนครพนมมีผู้สูงอายุจำนวน ๑๑๒,๓๑๒ คน คิดเป็นร้อยละ ๑๕.๖๖ ของจำนวนประชากรทั้งหมด แบ่งเป็นชาย ๕๐,๒๔๒ คน และเพศหญิง ๖๒,๐๗๐ คน ตามตาราง ดังนี้

ตารางที่ ๑.๑๐ แสดงจำนวนประชากรวัยผู้สูงอายุ

ผู้สูงอายุ	ชาย	หญิง	รวม(คน)
อายุ ๖๐-๖๙ ปี	๓๐,๑๘๕	๓๔,๖๑๕	๖๔,๘๐๐
อายุ ๗๐-๗๙ ปี	๑๔,๗๔๖	๑๙,๐๘๕	๓๓,๘๓๑
อายุ ๘๐-๘๙ ปี	๔,๔๗๑	๗,๑๖๕	๑๑,๖๓๖
อายุ ๙๐-๑๐๐ ปี	๗๘๓	๑,๑๖๑	๑,๙๔๔
อายุ ๑๐๐ ปีขึ้นไป	๕๗	๔๔	๑๐๑
รวม	๕๐,๒๔๒	๖๒,๐๗๐	๑๑๒,๓๑๒

ที่มา : สำนักทะเบียนจังหวัด มิถุนายน ๒๕๖๔

๖) สถิติข้อมูลคนพิการที่มีบัตรประจำตัวคนพิการจังหวัดนครพนม จำแนกตามประเภท ความพิการและเพศ จำนวน ๒๓,๓๓๘ คน คิดเป็นร้อยละ ๓.๒๕ ของจำนวนประชากรทั้งหมด แบ่งเป็น ชายจำนวน ๑๒,๗๗๑ คน หญิงจำนวน ๑๐,๕๖๗ คน และได้แบ่งตามประเภทของความพิการตามตารางนี้

ตารางที่ ๑.๑๑ แสดงจำนวนคนพิการที่จดทะเบียนและประเภทของความพิการ

ประเภทความพิการ	ชาย	หญิง	รวม
๑) ทางการมองเห็น	๑,๐๑๓	๑,๑๙๔	๒,๒๐๗
๒) ทางการได้ยินหรือสื่อความหมาย	๑,๗๙๗	๑,๘๑๘	๓,๖๑๕
๓) ทางการเคลื่อนไหวหรือร่างกาย	๖,๐๑๐	๔,๙๕๙	๑๐,๙๖๙
๔) ทางจิตใจหรือพฤติกรรม	๒,๐๔๒	๑,๑๐๕	๓,๑๔๗
๕) ทางสติปัญญา	๙๕๖	๘๓๗	๑,๗๙๓
๖) ทางการเรียนรู้	๑๒๐	๔๐	๑๖๐
๗) ทางออสติก	๑๐๕	๓๒	๑๓๗
พิการมากกว่า ๑ ประเภท	๗๒๘	๕๘๒	๑,๓๑๐
รวม	๑๒,๗๗๑	๑๐,๕๖๗	๒๓,๓๓๘

๗) ครั้วเรือน ตามฐานข้อมูลทะเบียนราษฎร์ จำนวน ๒๓๓,๖๔๙ ครั้วเรือน ข้อมูลจาก ที่ทำการปกครองจังหวัดนครพนม ข้อมูล ณ เดือนมิถุนายน ๒๕๖๔

จากจำนวนประชากรทั้งหมดของจังหวัดนครพนม จำนวน ๗๑๗,๑๓๕ คน แบ่งเป็นเด็ก จำนวน ๑๕๘,๔๕๐ คน เยาวชน จำนวน ๘๑,๘๖๘ คน วันแรงงาน จำนวน ๓๖๔,๕๐๕ คน ผู้สูงอายุ จำนวน ๑๑๒,๓๑๒ คน

ตารางที่ ๑.๑๒ แสดงร้อยละของจำนวนประชากรจังหวัดนครพนม

ประชากร	รวม (คน)	ร้อยละ
เด็ก	๑๕๘,๔๕๐	๒๒.๐๙
เยาวชน	๘๑,๘๖๘	๑๑.๔๒
วัยแรงงาน	๓๖๔,๕๐๕	๕๐.๘๓
ผู้สูงอายุ	๑๑๒,๓๑๒	๑๕.๖๖
รวม	๗๑๗,๑๓๕	๑๐๐.๐๐

#### ๑.๑.๒.๕ ศาสนา ชนเผ่า/เชื้อชาติ วัฒนธรรมประเพณี และความเชื่อ

##### (๑) ศาสนา

ประชาชนในจังหวัดนครพนมส่วนใหญ่นับถือศาสนาพุทธ ๙๕% รองลงมาคือศาสนาคริสต์ ๓.๙% และศาสนาอื่น ๆ ๑.๑%

๑) ศาสนาพุทธ มีวัด จำนวน ๘๓๘ แห่ง แบ่งเป็น วัดหลวง ๑ แห่ง วัดราษฎร์ ๘๓๗ แห่ง ที่พักสงฆ์ ๓๘๔ แห่ง

๒) ศาสนาคริสต์ มีโบสถ์คริสต์ จำนวน ๒๑ แห่ง แบ่งเป็น นิกายโรมันคาทอลิก โบสถ์ที่ตั้ง วัดนักบุญอันนา หนองแสง (รองอาสนวิหารนักบุญอันนา) ตำบลหนองแสง อำเภอเมืองนครพนม จังหวัดนครพนม และ นิกายโปรเตสแตนต์ โบสถ์ที่ตั้ง คริสตจักรพระกิตติคุณนครพนม เลขที่ ๑๐ ถนนอรุณวิภาวาส ตำบลในเมือง อำเภอเมืองนครพนม จังหวัดนครพนม

##### (๒) ชนเผ่า/เชื้อชาติ

จังหวัดนครพนมเป็นศูนย์รวมชาติพันธุ์ที่หลากหลาย คือ ๘ ชนเผ่า และ ๒ เชื้อชาติ ประกอบด้วย เผ่าไทแสก เผ่าไทกะเลิง เผ่าไทกวน เผ่าไทข่า เผ่าไทอีสาน เผ่าไทโส้ เผ่าไทญ้อ เผ่าผู้ไท ชาวไทยเชื้อสายจีน และชาวไทยเชื้อสายเวียดนาม

ตารางที่ ๑.๑๓ แสดงรายชื่อหมู่บ้านวัฒนธรรมชนเผ่าจังหวัดนครพนม

ที่	ชนเผ่า	หมู่บ้าน	ตำบล	อำเภอ
๑	เผ่าไทแสก	บ้านอาจสามารถ	อาจสามารถ	เมืองนครพนม
๒	เผ่าไทกะเลิง	บ้านคำเตย	คำเตย	เมืองนครพนม
๓	เผ่าไทแสก	บ้านชะหว่า	ท่าเรือ	นาหว้า
๔	เผ่าไทกวน	บ้านนาถ่อน	นาถ่อน	ธาตุพนม
๕	เผ่าไทข่า	บ้านโสกแมว	อุ่มหม้าย	ธาตุพนม
๖	เผ่าไทกะเลิง	บ้านหนองสังข์	หนองสังข์	นาแก
๗	เผ่าไทอีสาน	บ้านไชยบุรี	ไชยบุรี	ท่าอุเทน
๘	เผ่าไทโส้	บ้านโพนจาน	โพนจาน	โพนสวรรค์
๙	เผ่าไทโส้	บ้านพะทาย	พะทาย	ท่าอุเทน
๑๐	เผ่าไทญ้อ	บ้านโพน	โนนตาล	ท่าอุเทน
๑๑	เผ่าไทโส้	บ้านคำฮาก	โนนตาล	ท่าอุเทน
๑๒	เผ่าผู้ไท	บ้านนาบัว	โคกหินแฮ่	เรณูนคร
๑๓	เผ่าผู้ไท	บ้านอุนยางคำ	นาหว้า	นาหว้า
๑๔	ชาวไทยเชื้อสายจีน		ในเมือง	เมืองนครพนม
๑๕	ชาวไทยเชื้อสายเวียดนาม		ในเมือง	เมืองนครพนม

ที่มา : สำนักงานวัฒนธรรมจังหวัดนครพนม (๒๕๖๔)

### (๓) วัฒนธรรม ประเพณี

#### ๑) วัฒนธรรมพื้นบ้านการแสดงและการละเล่น

รำศรีโคตรบูรณ์ รำหางนกยูง ฟ้อนผู้ไทเรณูนคร เซิ้งเมืองเว รำเบิ่งโขง รำบายศรี แสกต้นสาก รำไทญ้อ รำบูชาพระธาตุพนม และเซิ้งไหลเรือไฟ

#### ๒) งานเทศกาลและงานประเพณีที่สำคัญของจังหวัด

งานนมัสการพระธาตุพนม เทศกาลสงกรานต์เรณูนคร งานนมัสการพระธาตุสำคัญ งานบวงสรวงพญาศรีสัตตนาคราช ประเพณีไหลเรือไฟ และงานนครพนม Winter Festival

#### (๔) ความเชื่อ

ประชาชนในจังหวัดนครพนมส่วนใหญ่นับถือศาสนาพุทธ โดยมีความเชื่อและสิ่งศักดิ์สิทธิ์ไว้ยึดเหนี่ยวจิตใจที่สำคัญ ได้แก่

๑) **พระตี้ว** พระเทียม เป็นพระคู่บ้านคู่เมืองของนครศรีโคตรบูรณ์หลวง เชื่อว่าหากมีเหตุร้ายที่เกิดที่ใดเมื่ออัญเชิญพระตี้ว พระเทียมไปก็จะพ้นจากเหตุร้ายโรคร้ายไข้เจ็บ ตั้งอยู่ ณ วัดโอกาส ตำบลในเมือง อำเภอเมืองนครพนม

๒) **พระทอง** เป็นพระพุทธรูปโบราณทองสำริด ผู้ใดได้มาสักการะกราบไหว้ อธิฐานขอพรพระทอง ก็จะสมหวัง ดังปรารถนา ตั้งอยู่ ณ หอพระทองวัดโพธิ์ศรี ตำบลในเมือง อำเภอเมืองนครพนม

๓) **หลวงพ่อดังค์ตื้อ** เป็นพระพุทธรูป ปางมารวิชัย ศิลปะล้านช้าง เชื่อว่าผู้ใดได้มาสักการะไหว้หลวงพ่อดังค์ตื้อแล้วจะได้รับความเป็นธรรมประสบผลสำเร็จในชีวิต ตั้งอยู่ ณ วัดกลาง ตำบลในเมือง อำเภอเมืองนครพนม

๔) **พระองค์แสนวัดมหาธาตุ** เป็นพระพุทธรูปปางมารวิชัยหล่อด้วยโลหะหลายชนิดเป็นเนื้อเดียวกัน มีความเชื่อว่าหากได้มาสักการบูชาจะพบแต่ความสุข ความสำเร็จ พ้นจากอุบัติเหตุอันตรายทั้งปวง ที่ตั้ง ณ วัดมหาธาตุ ตำบลในเมือง อำเภอเมืองนครพนม

๕) **พระแสงวัดศรีเทพประดิษฐาราม** สร้างโดยพระราชธิดาแห่งอาณาจักรล้านช้าง มี ๔ องค์ คือพระเสริม พระสุก พระใส พระแสง ในสมัยเจ้าอนุวงศ์เวียงจันทน์ ตั้งอยู่ ณ วัดศรีเทพประดิษฐาราม ตำบลในเมือง อำเภอเมืองนครพนม

๖) **หลวงพ่อดีศรีโคตรบูรวัดกุดต้อง** เป็นพระพุทธรูปศักดิ์สิทธิ์เก่าแก่คู่บ้านคู่มืองมีอายุประมาณ ๔๐๐ ปี สร้างขึ้นราว พ.ศ.๒๑๔๔ สร้างจากไม้จันทร์แดงมาสลักเป็นพระพุทธรูปยืนลงรักปิดทอง เปิดโลกมีลวดลายอันวิจิตรสลักประดับไว้ที่ชายจีวร สบง และประคองขององค์พระพุทธรูปด้วย หลวงพ่อดีศรีโคตรบูรนี้ เป็นศิลปะศรีโคตรบูรณ์โดยแท้

๗) **พระองค์แสนวัดพระธาตุเรณู** เป็นพระพุทธรูปทองเหลืองมีน้ำหนักถึง ๑๐ หมื่นอายุกว่า ๑๐๐ ปี เชื่อว่าผู้ที่ได้มาสักการจะพบแต่ความเป็นสิริมงคล แคล้วคลาดจากอันตรายทั้งปวงที่ตั้ง วัดพระธาตุเรณูนคร ตำบลเรณู อำเภอเรณูนคร

๘) **พระบางไตรภูมิ** เป็นพระพุทธรูปยืนปางห้ามสมุทร เชื่อว่าหากปีใดฝนแล้งถ้านำองค์พระบางมาบวงสรวงบูชาแห่รอบเมืองจะทำให้เกิดฝนตก ที่ตั้ง วัดไตรภูมิ ตำบลท่าอุเทน อำเภอท่าอุเทน

๙) **หลวงพ่อดีพระซอ** วัดป่าพระซอ เป็นพระพุทธรูปหินทราย ปางสมาธิ ศิลปะแบบขอมโบราณ ตามตำนานเล่าว่าพระยาคำแดง เจ้าเมืองหนองหาร(สกลนคร)ได้นำหินจากเทือกเขาภูพานไปร่วมสร้างเสร็จเรียบร้อยแล้วจึงนำหินมาแกะสลักเป็นพระพุทธรูปประดิษฐานไว้ ณ วัดป่าพระซอ ที่ตั้ง วัดป่าพระซอ ตำบลพระซอ อำเภอนาแก

๑๐) **พระเนา** เป็นพระพุทธรูปโบราณ ไม่ปรากฏใครเป็นผู้สร้างมานานเท่าไร เป็นพระพุทธรูปที่มีอายุมาก เป็นที่เคารพสักการบูชาของประชาชนทั่วไป โดยเฉพาะในท้องถิ่นมากกว่า ๒๕ หมู่บ้าน ในเขตอำเภอศรีสงคราม อ.นาทม อ.บ้านแพง จังหวัดนครพนม มาเป็นเวลาหลายร้อยปี ประดิษฐานอยู่ที่สิมวัดพุทธพระเนา บ้านศรีเวินชัย ตำบลสามผง อำเภอศรีสงคราม จังหวัดนครพนม เป็นพระพุทธรูปปางมารวิชัย นั่งขัดสมาธิราบ ศิลปะยุคอาณาจักรล้านช้าง เนื้อหินทราย ต่อมาถูกหุ้มด้วยปูน และมีพระพุทธรูปคู่บารมีอีก ๒ องค์ คือ พระแก้ว และ พระบาง ประดิษฐานอยู่ในสิมพระเนา มาตั้งแต่สมัยวัฒนธรรม ไตร-ลาว ราว พ.ศ. ๒๑๐๐ – ๒๒๐๐ ตำนานพื้นบ้านเล่าสืบกันมาว่า พระพุทธรูปทั้ง ๓ องค์ ได้แสดงอภินิหารลอยมาตามลำน้ำสงคราม ถึงบริเวณน้ำวังวน ทำน้ำของหมู่บ้านศรีเวินชัย ชาวบ้านจึงได้อัญเชิญขึ้นไปประดิษฐานไว้ที่วัด บางตำนานเล่าว่า พระเนาเป็นเจ้าไม้ไซ้พระ หรือที่เรียกกันว่า “เจ้าพะเนา” เป็นเจ้าผู้ครองหัวเมืองของอาณาจักรศรีโคตรบูรณ์ พระเจ้าพะเนา ทรงโปรดการสู้รบ การศึก เสียงพล เสียงปืน และความบันเทิงต่างๆ จะเห็นได้จากการมีคนไปบนบานด้วยพลและมหรสพคบขัน ภาพยนตร์เกี่ยวกับการทำสงคราม ผู้บนบานส่วนมากจะฝันเห็น “ชายรูปร่างสูงใหญ่ กายาใส่ผ้าเบี่ยง หรือสไบขี้น้ำขาวมือถือดาบ โดยบนด้วยภาพวาน คือ การนำข้าวเหนียวมาคลุกกับน้ำอ้อยหรือน้ำตาล แล้วปั้นเป็นก้อนเล็กๆ วางบนภาชนะที่เตรียมไว้ นำไปถวายท่านในสิมพะเนา” สถานที่ตั้งวัดพะเนาตั้งแต่สมัยโบราณ มีเนินดินรูปทรงคล้ายสิ่งก่อสร้าง ทะลุดึงแม่น้ำสงคราม เจอซากปรักหักพัง ขุดพบพระพุทธรูปทองคำหลายองค์ ลักษณะเหมือนพระในกรุวัดพระธาตุพนม ๓ องค์ นอกจากนี้ยังพบวัตถุโบราณบางส่วน ได้แก่ กระจกทรงแบน หรือช้องลา หน้า ๗ ซั้ง ๔ ฮ้อย เก็บรักษาอยู่ที่ศาลากลางจังหวัดนครพนม และให้ใส่กระดูก เศษไห เศษหม้อดิน กระจกสบยา กลาดเกลื่อนทั่วไป อิฐที่พบทุกก้อนมีรูป “พระมันปู” แต่คอหัก ประกอบกับผู้ที่เข้าขุดค้นซากปรักหักพังที่ตงพะเนาได้ล้มป่วยเสียชีวิต จึงเชื่อว่าตงนี้เป็นสถานที่ศักดิ์สิทธิ์ เป็นเขตเคารพและเขตหวงห้าม จึงเรียกพื้นที่ตงนี้ว่า “ตงพะเนา” เมื่อบูรณสิมในยุคแรก ประมาณ พ.ศ.๒๔๔๑ มีผู้พบเห็นดวงแก้ว หลายดวง หลายสี (ฉัพพรรณรังสี) เสด็จออกจากสิมพระเนา ลอยไปทางทิศใต้และทิศเหนือ แล้วก็เสด็จกลับคืนเข้าไปในสิมอีก เชื่อกันว่า เป็นการแสดงอภินิหารให้ปรากฏของ “พระบรมสารีริกธาตุ” และสิ่งศักดิ์สิทธิ์ที่รักษา และนอกจากนั้น ยังมีเทพเจ้าเฝ้ารักษา มิให้ผู้ใดล่วงล้ำเข้าไปขุดค้นหาวัตถุโบราณ ในบริเวณนั้นได้ เพราะนอกจากจะไม่ได้อะไรแล้ว ยังเป็นภัยแก่ตนเองอีกด้วย เมื่อถึงเทศกาลสงกรานต์ หรือวันเนา จักได้อันเชิญลงมาส่งน้ำขอศีลขอพร เป็นวันจัดงานนมัสการพระเนา

๑๑) **บ่อน้ำพระอินทร์** เป็นบ่อน้ำศักดิ์สิทธิ์ในการประกอบพิธีบูรพาภิเชกซึ่งเป็นพิธีที่พระมหากษัตริย์ทรงสรงน้ำก่อนขึ้นครองราชย์ โดยเริ่มจากรัชกาลที่ ๗ เป็นต้นมา ปัจจุบันปิดบ่อน้ำเปิดให้ตักน้ำเฉพาะในงานพระราชพิธีเท่านั้น อยู่ภายในบริเวณวัดพระธาตุพนมมรรควิหาร อำเภอธาตุพนม

## ๑๒) แหล่งโบราณสถาน (ที่ขึ้นทะเบียนแล้ว) ดังนี้

- องค์พระธาตุพนม วัดพระธาตุพนมวรมหาวิหาร อำเภอธาตุพนม
- เนินดิน วัดธาตุน้อยศรีบุญเรือง ตำบลพระกลางทุ่ง อำเภอธาตุพนม
- ศิลาคารึก วัดต้นเมืองไชยบุรี ตำบลไชยบุรี อำเภอท่าอุเทน
- ศิลาคารึก วัดบ้านเหล่าหนาด (ร้าง) บ้านหนาด ตำบลบ้านกลาง อำเภอเมืองนครพนม
- วัดกลางไชยบุรี ตำบลไชยบุรี อำเภอท่าอุเทน
- วัดใต้เมืองไชยบุรี ตำบลไชยบุรี อำเภอท่าอุเทน
- วัดบ้านสำราญ ตำบลอาจสามารถ อำเภอเมืองนครพนม
- อาคารศาลากลางจังหวัด (หอสมุดแห่งชาติเฉลิมพระเกียรติฯ) ตำบลในเมือง อำเภอเมืองนครพนม
- วัดธาตุน้อยศรีบุญเรือง บ้านศรีบุญเรือง ตำบลพระกลางทุ่ง อำเภอธาตุพนม
- วัดพระธาตุท่าอุเทน ตำบลท่าอุเทน อำเภอท่าอุเทน
- วัดโกศลมัชฌิมาวาส บ้านกลางใหญ่ ตำบลบ้านกลาง อำเภอเมืองนครพนม
- วัดป่าดอนธาตุ บ้านโพนค้อ ตำบลรามราช อำเภอท่าอุเทน
- จวนผู้ว่าราชการจังหวัดนครพนม (หลังเก่า) ตำบลในเมือง อำเภอเมืองนครพนม
- รอยพระพุทธรูปเวินปลา หน้าวัดพระบาทเวินปลา ตำบลเวินพระบาท อำเภอท่าอุเทน
- วัดร้างบ้านเหล่าหนาด บ้านหนาด ตำบลบ้านกลาง อำเภอเมืองนครพนม
- วัดแก่งเมือง บ้านหนาด ตำบลบ้านกลาง อำเภอเมืองนครพนม
- วัดโพธิ์คำ ตำบลน้ำก่ำ อำเภอธาตุพนม
- วัดบ้านเมืองเก่า บ้านเมืองเก่า ตำบลท่าค้อ อำเภอเมืองนครพนม
- วัดธาตุจำปา บ้านเสาเล้า ตำบลโพนสวรรค์ อำเภอโพนสวรรค์
- พระธาตุเมืองเก่า บ้านเมืองเก่า ตำบลท่าค้อ อำเภอเมืองนครพนม
- วัดมรุกขนคร(ร้าง) ตำบลดอนนางหงส์ อำเภอธาตุพนม

จังหวัดนครพนมมีจุดแข็งด้านการรักษาขนบธรรมเนียมประเพณีวัฒนธรรมท้องถิ่น

โบราณสถาน ศาสนสถานสำคัญ ที่สามารถจัดเป็นเส้นทางท่องเที่ยวและเป็นแหล่งท่องเที่ยวเชิงประเพณี วัฒนธรรมที่สำคัญแห่งหนึ่งของประเทศไทย แต่ยังคงขาดรูปแบบการจัดกิจกรรมท่องเที่ยวเชิงประเพณีวัฒนธรรมที่หลากหลายสามารถดึงดูดนักท่องเที่ยวมาชมความสวยงามของนครพนม

## ๑.๒ ข้อมูลเชิงเปรียบเทียบ

### ๑.๒.๑ ข้อมูลเศรษฐกิจ

#### ๑.๒.๑.๑ โครงสร้างเศรษฐกิจหลัก

โครงสร้างการผลิตของจังหวัดนครพนม ปี ๒๕๖๒ ขึ้นอยู่กับภาคการเกษตร ซึ่งมีสัดส่วนร้อยละ ๗๒.๓ ภาคการเกษตร มีสัดส่วนร้อยละ ๒๗.๗ แต่เมื่อพิจารณาเป็นรายสาขาโครงสร้างจังหวัดนครพนม ขึ้นอยู่กับ อันดับ ๑ สาขาเกษตรกรรม การป่าไม้ และการประมง มีสัดส่วนร้อยละ ๒๗.๗ อันดับ ๒ สาขาการศึกษา มีสัดส่วนร้อยละ ๑๕.๓ อันดับ ๓ สาขาการขนส่งและการขายปลีก การซ่อมแซมยานยนต์ และจักรยานยนต์ มีสัดส่วนร้อยละ ๑๒.๓ อันดับ ๔ สาขาการขนส่งและสถานที่เก็บสินค้า มีสัดส่วนร้อยละ ๗.๓ อันดับ ๕ สาขาการผลิตอุตสาหกรรม มีสัดส่วนร้อยละ ๗.๐ และสาขาอื่นๆ มีสัดส่วนร้อยละ ๓๐.๔

แผนภูมิที่ ๑.๑ แสดงโครงสร้างผลิตภัณฑ์มวลรวมจังหวัดนครพนม ปี พ.ศ. ๒๕๖๒ (แยกรายภาค)

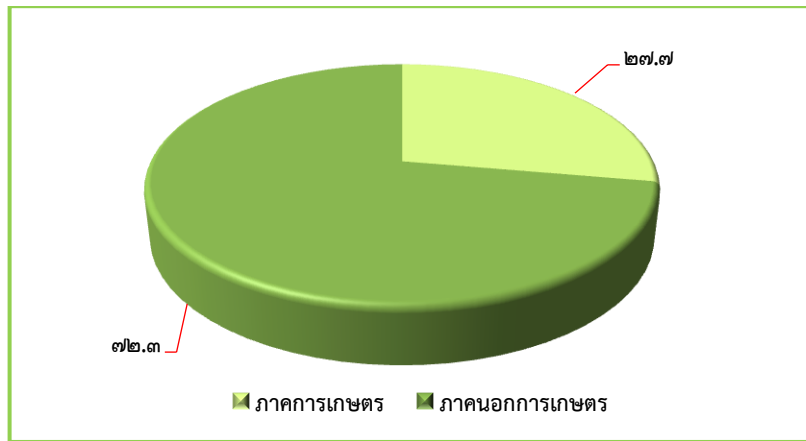

แผนภูมิที่ ๑.๒ แสดงโครงสร้างผลิตภัณฑ์มวลรวมจังหวัดนครพนม ปี พ.ศ. ๒๕๖๒ (แยกรายสาขา)

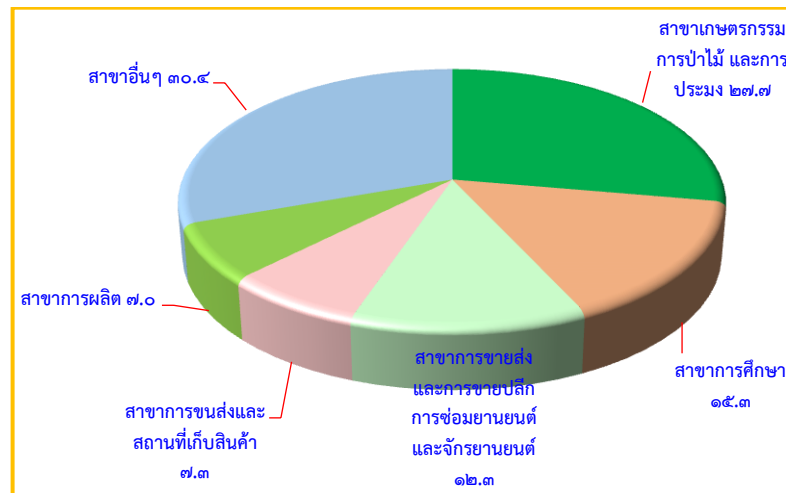

### การผลิตภาคเกษตร

ในปี ๒๕๖๒ มูลค่าเพิ่ม ณ ราคาประจำปี เท่ากับ ๑๒,๔๙๗ ล้านบาท เพิ่มขึ้นจาก ๑๑,๗๗๙ ล้านบาท ในปีที่ผ่านมาเท่ากับ ๗๑๘ ล้านบาท อัตราการขยายตัว ณ ราคาคงที่ ขยายตัวร้อยละ ๐.๘ จากที่หดตัวร้อยละ ๕.๕ ในปีที่ผ่านมา มาจากการผลิตสาขาดังต่อไปนี้

- สาขาเกษตรกรรม การป่าไม้ และการประมง ขยายตัวร้อยละ ๐.๘ จากที่หดตัวร้อยละ ๕.๕ ในปีที่ผ่านมา

### การผลิตภาคนอกเกษตร

ในปี ๒๕๖๒ มูลค่าเพิ่ม ณ ราคาประจำปี เท่ากับ ๓๒,๕๕๗ ล้านบาท เพิ่มขึ้นจาก ๓๑,๓๔๘ ล้านบาท ในปีที่ผ่านมาเท่ากับ ๑,๒๐๙ ล้านบาท ส่วนอัตราการขยายตัว ณ ราคาคงที่ ขยายตัวร้อยละ ๒.๐ จากที่ขยายตัวร้อยละ ๑.๗ ในปีที่ผ่านมา จากการขยายตัวของสาขาดังต่อไปนี้

- สาขาการขนส่งและสถานที่เก็บสินค้า ขยายตัวร้อยละ ๓๕.๖ ต่อเนื่องจากที่ขยายตัวร้อยละ ๑๒.๙ ในปีที่ผ่านมา
- สาขากิจกรรมทางวิชาชีพ วิทยาศาสตร์ และเทคนิค ขยายตัวร้อยละ ๒๗.๐ จากที่หดตัวร้อยละ ๗.๙ ในปีที่ผ่านมา
- สาขาศิลปะ ความบันเทิง และนันทนาการ ขยายตัวร้อยละ ๑๙.๒ ต่อเนื่องจากที่ขยายตัวร้อยละ ๑๕.๖ ในปีที่ผ่านมา



- สาขาไฟฟ้า ก๊าซ ใอน้ำ และระบบปรับอากาศ ขยายตัวร้อยละ ๑๒.๗ ต่อเนื่องจากที่ขยายตัวร้อยละ ๒.๐ ในปีที่ผ่านมา
- สาขากิจกรรมอสังหาริมทรัพย์ ขยายตัวร้อยละ ๙.๔ ลดลงจากที่ขยายตัวร้อยละ ๓๐.๖ ในปีที่ผ่านมา
- สาขาที่พักแรมและบริการด้านอาหาร ขยายตัวร้อยละ ๙.๔ ลดลงจากที่ขยายตัวร้อยละ ๑๑.๑ ในปีที่ผ่านมา
- สาขาการขายส่งและการขายปลีก การซ่อมยานยนต์และจักรยานยนต์ ขยายตัวร้อยละ ๘.๓ จากที่หดตัวร้อยละ ๓.๐ ในปีที่ผ่านมา
- สาขาการผลิต ขยายตัวร้อยละ ๗.๒ จากที่หดตัวร้อยละ ๐.๔ ในปีที่ผ่านมา
- สาขาข้อมูลข่าวสารและการสื่อสาร ขยายตัวร้อยละ ๖.๙ จากที่หดตัวร้อยละ ๑๖.๕ ในปีที่ผ่านมา
- สาขากิจกรรมการบริหารและการบริการสนับสนุน ขยายตัวร้อยละ ๖.๖ ลดลงจากที่ขยายตัวร้อยละ ๑๑.๓ ในปีที่ผ่านมา
- สาขาการจัดการน้ำ การจัดการ และการบำบัดน้ำเสีย ของเสีย และสิ่งปฏิกูล ขยายตัวร้อยละ ๕.๘ ลดลงจากที่ขยายตัวร้อยละ ๑๘.๖ ในปีที่ผ่านมา
- สาขากิจกรรมด้านสุขภาพและงานสังคมสงเคราะห์ ขยายตัวร้อยละ ๓.๑ ลดลงจากที่ขยายตัวร้อยละ ๖.๔ ในปีที่ผ่านมา
- สาขาการบริหารราชการ การป้องกันประเทศ และการประกันสังคมภาคบังคับ ขยายร้อยละ ๑.๓ ลดลงจากที่ขยายตัวร้อยละ ๒.๔ ในปีที่ผ่านมา

#### ในขณะที่สาขาที่มีการหดตัว ได้แก่สาขาดังต่อไปนี้

- สาขาทำเหมืองแร่/เหมืองหิน หดตัวร้อยละ ๒๖.๔ จากที่หดตัวร้อยละ ๕.๙ ในปีที่ผ่านมา
- สาขาการศึกษา หดตัวร้อยละ ๑๑.๘ จากที่หดตัวร้อยละ ๖.๖ ในปีที่ผ่านมา
- สาขาการก่อสร้าง หดตัวร้อยละ ๖.๖ จากที่ขยายตัวร้อยละ ๑๐.๕ ในปีที่ผ่านมา
- สาขากิจกรรมบริการด้านอื่นๆ หดตัวร้อยละ ๔.๑ จากที่ขยายตัวร้อยละ ๓.๘ ในปีที่ผ่านมา
- สาขากิจกรรมทางการเงินและการประกันภัย หดตัวร้อยละ ๐.๓ จากที่ขยายตัวร้อยละ ๖.๔ ในปีที่ผ่านมา

#### ๑.๒.๑.๒ มูลค่าผลิตภัณฑ์หลักของจังหวัด

ผลิตภัณฑ์มวลรวมจังหวัดนครพนม ปี ๒๕๖๒ มูลค่าเพิ่ม ณ ราคาประจำปี มีค่าเท่ากับ ๔๕,๐๕๓ ล้านบาท เพิ่มขึ้นจาก ๔๓,๑๒๖ ล้านบาท ในปี ๒๕๖๑ เท่ากับ ๑,๙๒๗ ล้านบาท อัตราการขยายตัวของมูลค่าเพิ่ม ณ ราคาคงที่ ขยายตัวร้อยละ ๑.๗ จากที่หดตัวร้อยละ ๐.๔ ในปีที่ผ่านมา

แผนภูมิที่ ๑.๓ แสดงมูลค่าผลิตภัณฑ์มวลรวมจังหวัดนครพนม ปี ๒๕๖๒

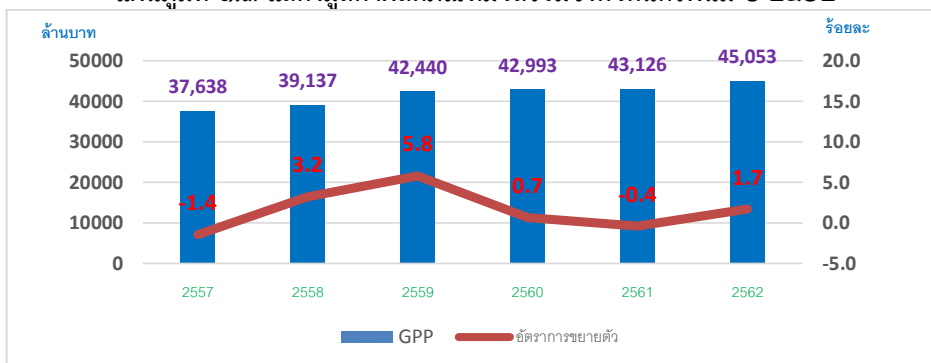

ตารางที่ ๑.๑๔ แสดงลำดับที่ผลิตภัณฑ์มวลรวมจังหวัดนครพนม (GPP) ปี ๒๕๖๒ มูลค่าเพิ่ม ๔๕,๐๕๓ ล้านบาท (ลำดับที่)

ประเทศ (๗๗)	ภาคตะวันออกเฉียงเหนือ (๒๐)	กลุ่มสนุก (๓) (สกลนคร,นครพนม,มุกดาหาร)
๕๕	๑๔	๒

หมายเหตุ : GDP มีมูลค่า ๑๖,๘๙๘,๐๘๖ ล้านบาท

ผลิตภัณฑ์มวลรวมต่อหัว (GPP Per Capita) จังหวัดนครพนม ปี ๒๕๖๒ มีมูลค่าเท่ากับ ๘๐,๙๕๖ บาท เมื่อเทียบกับ ๗๖,๙๑๕ บาท ในปี ๒๕๖๑ เพิ่มขึ้น ๔,๐๔๑ บาท หรือเพิ่มขึ้นร้อยละ ๕.๓

แผนภูมิที่ ๑.๔ แสดงมูลค่าผลิตภัณฑ์มวลรวมต่อหัวของจังหวัดนครพนม (บาท/คน/ปี)

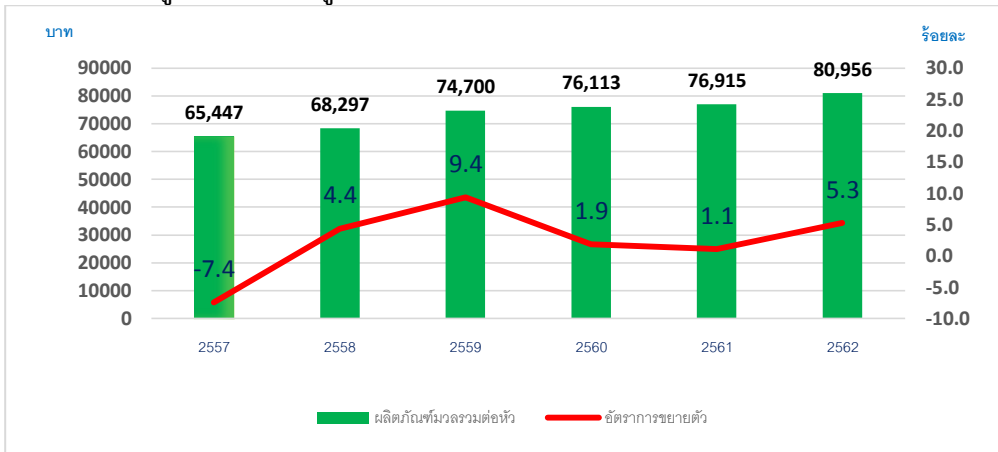

ตารางที่ ๑.๑๕ แสดงลำดับที่ผลิตภัณฑ์มวลรวมจังหวัดนครพนมต่อคน (รายได้เฉลี่ยต่อหัว) (GPP Per Capita) จำนวน ๘๐,๙๕๖ บาท ประชากร ปี ๒๕๖๒ จำนวน ๕๕๖,๕๑๔ คน (ลำดับที่)

ประเทศ (๗๗)	ภาคตะวันออกเฉียงเหนือ (๒๐)	กลุ่มสนุก (๓) (สกลนคร,นครพนม,มุกดาหาร)
๕๗	๖	๑

หมายเหตุ : GDP Per capita ๒๔๓,๗๘๗ บาท

ที่มา : สำนักงานสภาพัฒนาการเศรษฐกิจและสังคมแห่งชาติ (สศช.)

## ๑.๒.๒ การผลิตที่สำคัญ

### ๑.๒.๒.๑ การเกษตร

ในปี ๒๕๖๓ จังหวัดนครพนมมีพื้นที่การเกษตร ๑,๙๗๑,๓๓๐ ไร่ คิดเป็นร้อยละ ๕๗.๒๒ มีครัวเรือนทั้งสิ้น ๒๓๓,๖๔๙ ครัวเรือน ประชาชนประกอบอาชีพด้านการเกษตร ๑๐๘,๔๘๐ ครัวเรือน โดยส่วนใหญ่เป็นพื้นที่ปลูกข้าว จำนวน ๑,๔๗๓,๑๓๕ ไร่ แบ่งออกเป็น ข้าวจ้านาปี จำนวน ๗๔๑,๕๖๓ ไร่ และข้าวนีวนาปี จำนวน ๗๓๑,๕๗๒ ไร่ ยางพารา จำนวน ๓๑๓,๑๒๐ ไร่ มันสำปะหลัง จำนวน ๒๓,๖๓๙ ไร่ สับปะรด จำนวน ๕,๘๒๘ ไร่ และลิ้นจี่ นพ.๑ จำนวน ๒,๙๖๙ ไร่ พืชเศรษฐกิจที่สำคัญ ได้แก่

**ข้าวจ้านาปี** จากสถิติการเพาะปลูก พบว่า ปี พ.ศ. ๒๕๖๓/๒๕๖๔ มีปริมาณผลผลิตรวมประมาณ ๒๗๗,๓๔๕ ตัน มีพื้นที่เพาะปลูก จำนวน ๗๔๑,๕๖๓ ไร่ ผลผลิตเฉลี่ยต่อไร่ ๓๗๔ กิโลกรัม

**ข้าวนีวนาปี** จากสถิติการเพาะปลูก พบว่า ปี พ.ศ. ๒๕๖๓/๒๕๖๔ มีปริมาณผลผลิตรวมประมาณ ๒๘๐,๑๙๒ ตัน มีพื้นที่เพาะปลูก จำนวน ๗๓๑,๕๗๒ ไร่ ผลผลิตเฉลี่ยต่อไร่ ๓๘๓ กิโลกรัม

**ยางพารา** จากสถิติการเพาะปลูก พบว่า ปี พ.ศ. ๒๕๖๓/๒๕๖๔ มีปริมาณผลผลิตรวมประมาณ ๗๒,๓๓๑ ตัน มีพื้นที่เพาะปลูก จำนวน ๓๑๓,๑๒๐ ไร่ ผลผลิตเฉลี่ยต่อไร่ ๒๓๑ กิโลกรัม

**มันสำปะหลัง** จากสถิติการเพาะปลูก พบว่า ปี พ.ศ. ๒๕๖๓/๒๕๖๔ มีปริมาณผลผลิตรวมประมาณ ๗๕,๓๑๔ ตัน มีพื้นที่เพาะปลูก จำนวน ๒๓,๖๓๙ ไร่ ผลผลิตเฉลี่ยต่อไร่ ๓,๑๘๖ กิโลกรัม

**สับปะรด** จากสถิติการเพาะปลูก พบว่า ปี พ.ศ. ๒๕๖๓/๒๕๖๔ มีปริมาณผลผลิตรวมประมาณ ๒๓,๙๖๕ ตัน มีพื้นที่เพาะปลูก จำนวน ๕,๘๒๘ ไร่ ผลผลิตเฉลี่ยต่อไร่ ๔,๑๑๒ กิโลกรัม

**ลิ้นจี่ นพ.๑** จากสถิติการเพาะปลูก พบว่า ปี พ.ศ. ๒๕๖๓/๒๕๖๔ มีปริมาณผลผลิตรวมประมาณ ๑,๕๗๔ ตัน มีพื้นที่เพาะปลูก จำนวน ๒,๙๖๙ ไร่ ผลผลิตเฉลี่ยต่อไร่ ๕๓๐ กิโลกรัม

ตารางที่ ๑.๑๖ แสดงข้อมูลสินค้าเกษตรเศรษฐกิจที่สำคัญปีการเพาะปลูก ปี ๒๕๖๓/๒๕๖๔

ชนิดพืช	พื้นที่ปลูก (ไร่)	ผลผลิตเฉลี่ย (ก.ก.)	ผลผลิตรวม (ตัน)	มูลค่า (ล้านบาท)	เปรียบเทียบจากปีก่อน +/- (ร้อยละ)
ข้าวเจ้านาปี	๗๔๑,๕๖๓	๓๗๔	๒๗๗,๓๔๕	๓,๘๘๓	-๗.๑๕
ข้าวเหนียนาปี	๗๓๑,๕๗๒	๓๘๓	๒๘๐,๑๙๒	๓,๙๑๗	๑๑.๑๕
ยางพารา	๓๑๓,๑๒๐	๒๓๑	๗๒,๓๓๑	๓,๕๖๘	๗๘.๐๓
มันสำปะหลัง	๒๓,๖๓๙	๓,๑๘๖	๗๕,๓๑๔	๑๕๗	๕๒.๔๓
สับปะรด	๕,๘๒๘	๔,๑๑๒	๒๓,๙๖๕	๓๔๖	๒.๓๗
ลิ้นจี่ นพ.๑	๒,๙๖๙	๕๓๐	๑,๕๗๔	๗๓	๕๑.๘๐

ที่มา : สำนักงานเกษตรจังหวัดนครพนม กุมภาพันธ์ ๒๕๖๔

### ๑.๒.๒.๒ การประมง

จังหวัดนครพนมมีภูมิศาสตร์ที่เอื้อให้สามารถทำการประมง โดยมีแหล่งน้ำที่เหมาะสมทั้งการเพาะเลี้ยงประเภทบ่อดินและกระชัง ได้แก่ แม่น้ำโขง ลำน้ำสาขาต่าง ๆ ได้แก่ ลำน้ำสงคราม ลำน้ำอูน ลำน้ำก่ำ ลำน้ำบัง ซึ่งมีน้ำไหลผ่านตลอดทั้งปี ทำให้เหมาะสมต่อการเพาะเลี้ยงปลาเศรษฐกิจ เช่น ปลานิล ปลาดุก ปลาดุกเทศ ปลาดุกขาว เป็นต้น ประกอบกับมีแหล่งน้ำธรรมชาติอื่น ๆ ทั้งขนาดเล็กและใหญ่ ๑,๐๐๒ แห่ง พื้นที่ ๑๕๓,๐๕๕ ไร่ ที่เหมาะสมในการอนุรักษ์และขยายพันธุ์สัตว์น้ำ ทั้งนี้ ผลผลิตสัตว์น้ำประเภทพันธุ์ปลา และปลาขนาดใหญ่สำหรับบริโภคจากจังหวัด เป็นที่ต้องการของประเทศสาธารณรัฐประชาธิปไตยประชาชนลาวเป็นอย่างมาก<sup>๔</sup>

ในปี ๒๕๖๓ มีผู้ขึ้นทะเบียนเป็นเกษตรกรผู้ประกอบการเพาะเลี้ยงสัตว์น้ำ (ทบ ๑) กับสำนักงานประมงจังหวัด จำนวน ๑๐,๘๘๘ ราย มีพื้นที่การเพาะเลี้ยงรวม จำนวน ๑๖,๔๒๓.๒๕ ไร่ แบ่งเป็น

**ผู้เพาะเลี้ยงสัตว์น้ำในกระชัง** จำนวน ๕๒๘ ราย ๙,๐๙๙ กระชัง ส่วนใหญ่มีพื้นที่เพาะเลี้ยงในแม่น้ำโขง รองลงมาเป็นแม่น้ำสงคราม ลำน้ำอูน ลำน้ำบัง และลำน้ำก่ำ

**ผู้เพาะเลี้ยงสัตว์น้ำในบ่อดินและรูปแบบอื่น ๆ** เช่น บ่อซีเมนต์ บ่อพลาสติก ในนา และร่องสวน เป็นต้น จำนวน ๑๐,๓๖๐ ราย พื้นที่การเพาะเลี้ยง ๑๖,๓๗๒.๒๕ ไร่ ส่วนใหญ่มีการเพาะเลี้ยงในพื้นที่อำเภอเมืองนครพนม รองลงมาเป็นอำเภอสว่างนคร นาทวี ปลาปาก เรณูนคร ธาตุพนม นาแก บ้านแพง ท่าอุเทน โพนสวรรค์ นาทม และ วังยาง

ผลผลิตในปี ๒๕๖๓ ส่วนใหญ่ได้แก่ ปลานิล ปลาดุก ปลาดุกเทศ จำนวน ๗,๘๙๙.๒๐ ตัน มีมูลค่าการทำประมงรวม เท่ากับ ๔๗๓.๙๕ ล้านบาท

### ๑.๒.๒.๓ การปศุสัตว์

<sup>๔</sup> สำนักงานประมงจังหวัดนครพนม (2563)

ในปี ๒๕๖๓ จังหวัดนครพนมมีปริมาณการเลี้ยงสัตว์ ได้แก่ โคเนื้อ กระบือ สุกร และไก่ จำนวน ๒,๑๑๐,๒๖๔ ตัว เกษตรกรผู้เลี้ยง จำนวน ๘๕,๔๒๙ ราย มูลค่าปศุสัตว์ที่จำหน่ายรวม ๑,๘๖๔ ล้านบาท แยกเป็น<sup>๕</sup>

**โคเนื้อ** มีปริมาณการเลี้ยง ๑๒๐,๗๑๓ ตัว เกษตรกรผู้เลี้ยง ๒๑,๘๒๔ ราย มูลค่าปศุสัตว์ ที่จำหน่าย ๕๓๓ ล้านบาท อำเภอที่มีปริมาณการเลี้ยงโคเนื้อมากที่สุด ๓ อันดับแรก ได้แก่ อำเภอนาแก ๒๓,๔๒๑ ตัว อำเภอเมืองนครพนม ๑๗,๘๖๒ ตัว และอำเภอเรณูนคร ๑๓,๓๖๖ ตัว ส่วนอำเภอที่มีการเลี้ยงน้อยที่สุด ได้แก่ อำเภอนาทม ๓,๐๙๐ ตัว

**กระบือ** มีปริมาณการเลี้ยง ๖๔,๖๙๗ ตัว เกษตรกรผู้เลี้ยง ๑๑,๙๙๒ ราย อำเภอที่มีปริมาณการเลี้ยงกระบือมากที่สุด ๓ อันดับแรก ได้แก่ อำเภอศรีสงคราม ๑๑,๒๒๕ ตัว อำเภอเรณูนคร ๗,๙๒๖ ตัว และอำเภอนาแก ๗,๑๙๑ ตัว ส่วนอำเภอที่มีการเลี้ยงน้อยที่สุด ได้แก่ อำเภอนาทม ๒,๒๒๖ ตัว

**สุกร** มีปริมาณการเลี้ยง ๑๑๑,๙๓๕ ตัว เกษตรกรผู้เลี้ยง ๓,๔๗๐ ราย อำเภอที่มีปริมาณการเลี้ยงสุกรมากที่สุด ๓ อันดับแรก ได้แก่ อำเภอเมืองนครพนม ๔๗,๗๐๙ ตัว อำเภอบ้านแพง ๑๗,๐๓๘ ตัว และอำเภอนาหว้า ๔,๙๘๖ ตัว และส่วนอำเภอที่มีการเลี้ยงน้อยที่สุด ได้แก่ อำเภอท่าอุเทน ๑,๘๓๓ ตัว

**ไก่** มีปริมาณการเลี้ยง ๑,๘๑๐,๑๐๐ ตัว เกษตรกรผู้เลี้ยง ๔๘,๑๔๓ ราย อำเภอที่มีปริมาณการเลี้ยงไก่มากที่สุด ๓ อันดับแรก ได้แก่ อำเภอเมืองนครพนม ๓๓๕,๔๙๑ ตัว เรณูนคร ๒๑๒,๙๕๑ ตัว และอำเภอธาตุพนม ๑๘๘,๒๑๑ ตัว ส่วนอำเภอที่มีการเลี้ยงน้อยที่สุด ได้แก่ อำเภอนาทม ๕๑,๙๖๓ ตัว

จังหวัดนครพนมมีการส่งออกสัตว์ไปนอกราชอาณาจักร โดยมีสัตว์และชิ้นส่วนของสัตว์ออกที่สำคัญได้แก่ โค กระบือ ลูกสุกร ไก่ไข่ ไก่เนื้อ จำนวนส่งออกรวม ๑,๐๒๔,๕๐๕ ตัว และชิ้นส่วนไก่แช่เย็น จำนวนส่งออก ๑๓๗.๗ ตัน

### ๑.๒.๓ อุตสาหกรรม

ในปี ๒๕๖๔ จังหวัดนครพนมมีโรงงานทั้งสิ้น ๒๕๒ แห่ง เงินลงทุนรวม ๗,๙๙๓.๙๙ ล้านบาท และมีจำนวนคนงาน ๓,๙๗๔ คน โดยส่วนใหญ่จะเป็นโรงงานอุตสาหกรรมขนาดกลางและขนาดเล็ก และเป็นอุตสาหกรรมที่ใช้วัตถุดิบที่มีในพื้นที่ เช่น อุตสาหกรรมอลูมิเนียม ประเภทผลิตภัณฑ์จากคอนกรีต เช่น อิฐบล็อก เส้า ท่อ แผ่นพื้น ปูนซีเมนต์ผสมเสร็จ ผลิตภัณฑ์เรือนจากไม้ และผลิตภัณฑ์จากไม้ อุตสาหกรรมอาหาร เช่น โรงสีข้าว โรงงานผลิตน้ำแข็งและน้ำดื่ม และอุตสาหกรรมยางและผลิตภัณฑ์ยางพารา เช่น แปรรูปยางพารา เป็นต้น

#### ๑.๒.๓.๑ สถานการณ์อุตสาหกรรมในจังหวัดนครพนม

จังหวัดนครพนม มีโรงงานที่ได้รับอนุญาตให้ประกอบกิจการ (สะสม) ณ วันที่ ๓๑ กรกฎาคม ๒๕๖๔ จำนวนทั้งสิ้น ๒๕๒ โรงงาน เงินลงทุนรวม ๗,๙๙๓.๙๙ ล้านบาท และมีจำนวนคนงาน ๓,๙๗๔ คน ตามพระราชบัญญัติโรงงาน (ฉบับที่ ๒) พ.ศ. ๒๕๖๒ (มีผลบังคับใช้ ๒๗ ตุลาคม ๒๕๖๒) ซึ่งกำหนดนิยามของโรงงานว่าต้องเป็นการประกอบกิจการโรงงาน ที่มีเครื่องจักรตั้งแต่ ๕๐ แรงม้าขึ้นไป หรือคนงานตั้งแต่ ๕๐ คนขึ้นไป

ตารางที่ ๑.๑๗ แสดงจำนวนโรงงานในจังหวัดนครพนมแยกตามรายอำเภอ

ลำดับ	อำเภอ	จำนวนโรงงาน	เงินทุน(ล้านบาท)	คนงาน(คน)
๑	เมืองนครพนม	๗๒	๒,๐๑๖.๗๑	๑๐๒๓
๒	ปลาปาก	๙	๙๙๙.๖๓	๘๑
๓	ท่าอุเทน	๖๑	๒,๒๒๘.๘๕	๑๒๐๕
๔	บ้านแพง	๒๒	๙๓๔.๒๖	๕๓๘
๕	ธาตุพนม	๓๐	๘๔๘.๗๖	๓๑๗
๖	เรณูนคร	๕	๕๙.๓๐	๑๔๑
๗	นาแก	๒๓	๓๖๖.๗๑	๒๙๒
๘	ศรีสงคราม	๑๒	๓๐๙.๓๑	๑๗๐

<sup>๕</sup> สำนักงานปศุสัตว์จังหวัดนครพนม, กุมภาพันธ์ ๒๕๖๔

ลำดับ	อำเภอ	จำนวนโรงงาน	เงินทุน(ล้านบาท)	คนงาน(คน)
๙	นาหว้า	๖	๖๖.๗๘	๕๐
๑๐	โพธิ์สวรรค์	๙	๗๕.๗๐	๔๗
๑๑	นาทม	๒	๘๐.๐๐	๘๐
๑๒	วังยาง	๑	๘.๐๐	๓๐
รวม		๒๕๒	๓,๙๙๓.๙๙	๓,๙๗๔

หมายเหตุ : แยกตามจำนวนโรงงานตามพระราชบัญญัติโรงงาน พ.ศ. ๒๕๓๕ โรงงานอุตสาหกรรมที่ได้รับอนุญาตให้ประกอบกิจการ (สะสม) ณ วันที่ ๓๑ ตุลาคม ๒๕๖๒ จำนวนทั้งสิ้น ๔๖๐ โรงงาน เงินลงทุนรวม ๓,๖๖๗.๕๒ บาท และมีจำนวนคนงาน ๔,๖๓๘ คน หลังจากพระราชบัญญัติโรงงาน (ฉบับที่ ๒) พ.ศ.๒๕๖๒ (ซึ่งมีขนาด ๕๐ คน/แรงม้า ขึ้นไป) มีผลบังคับใช้ในวันที่ ๒๗ ตุลาคม ๒๕๖๒ โรงงานอุตสาหกรรมที่ได้รับอนุญาตให้ประกอบกิจการ (สะสม) ณ วันที่ ๒๗ ตุลาคม ๒๕๖๒ จำนวนทั้งสิ้น ๒๕๒ โรงงาน เงินลงทุนรวม ๓,๙๙๓.๙๙ บาท และมีจำนวน คนงาน ๓,๙๗๔ คน

### ๑.๒.๓.๒ อุตสาหกรรมที่มีเงินลงทุนมากที่สุด ๕ อันดับแรกของจังหวัดนครพนม

**อันดับที่ ๑** อุตสาหกรรมยางและผลิตภัณฑ์ยาง เช่น การทำยางแผ่นรมควัน, การทำยางเครป ยางแท่งยางน้ำ หรือทำเป็นรูปแบบอื่น, ทำผลิตภัณฑ์จากยางรถยนต์ เป็นต้น มีจำนวนโรงงานทั้งหมด ๙ โรงงาน เงินลงทุน ๑,๙๖๐.๖๗ ล้านบาท คนงาน ๕๒๖ คน

**อันดับที่ ๒** อุตสาหกรรมผลิตยานพาหนะและอุปกรณ์รวมทั้งการซ่อมยานพาหนะและอุปกรณ์ เช่น ซ่อมรถยนต์, เคาะพ่นสีรถยนต์ เป็นต้น มีจำนวนโรงงานทั้งหมด ๑๒ โรงงาน เงินลงทุน ๑,๐๗๙.๙๙ ล้านบาท คนงาน ๑๒๔ คน

**อันดับที่ ๓** อุตสาหกรรมผลิตภัณฑ์โลหะ เช่น ผลิตคอนกรีตผสมเสร็จ, บดผสมปูน คอนกรีต, ทำเสาคอนกรีต เป็นต้น มีจำนวนโรงงาน ทั้งหมด ๕๖ โรงงาน เงินลงทุน ๗๔๕.๘๙ ล้านบาท คนงาน ๔๓๙ คน

**อันดับที่ ๔** อุตสาหกรรมผลิตภัณฑ์จากพืช เช่น โรงสีข้าว, โรงอบเมล็ดข้าวเปลือก, ทำผลิตภัณฑ์จากมันสำปะหลังประเภทมันเส้น เป็นต้น มีจำนวนโรงงานทั้งหมด ๒๕ โรงงาน เงินลงทุน ๖๘๔.๘๓ ล้านบาท คนงาน ๒๑๖ คน

**อันดับที่ ๕** อุตสาหกรรมอาหาร เช่น การทำขนมปัง, การทำลูกชิ้น, การฆ่าสัตว์, การผลิตน้ำแข็ง เป็นต้น มีจำนวนโรงงานทั้งหมด ๒๘ โรงงาน เงินลงทุน ๖๒๖.๗๙ ล้านบาท คนงาน ๕๖๘ คน

### ๑.๒.๓.๓ โรงงานที่สำคัญต่อการลงทุนของจังหวัดนครพนม

(๑) การยางแห่งประเทศไทย ทะเบียนโรงงาน ๓-๕๒(๓)-๖/๕๔ นพ ประกอบกิจการผลิตยางแท่ง STR ๒๐ ที่ตั้งโรงงาน/ที่ตั้งสำนักงาน เลขที่ ๑๒๓ บ้านหนองสาหร่าย หมู่ที่ ๒ ตำบลพนอม อำเภอท่าอุเทน จังหวัดนครพนม ๔๘๑๒๐ โทรศัพท์ ๐๘๑-๑๘๔๘๑๔๗ เงินลงทุน ๑,๑๕๔.๖๐ ล้านบาท คนงาน ๑๒๐ คน

(๒) บริษัท โซล่า เพาเวอร์ (นครพนม ๑, ๒) จำกัด ทะเบียนโรงงาน ๓-๘๘-๔๙/๕๔ นพ, ๓-๘๘-๑๔๘/๕๖ นพ ประกอบกิจการผลิตพลังงานไฟฟ้าจากเซลล์แสงอาทิตย์ ๑๒ เมกะวัตต์ ที่ตั้งโรงงาน/ที่ตั้งสำนักงาน เลขที่ ๘๑/๑ และ เลขที่ ๘๔/๖ หมู่ที่ ๓ ตำบลมหาชัย อำเภอปลาปาก จังหวัดนครพนม ๔๘๑๖๐ โทรศัพท์ ๐๒-๗๑๔๗๙๕ เงินลงทุน ๑๐๐ ล้านบาท คนงาน ๑๒ คน

(๓) บริษัท โซล่า เพาเวอร์ (นครพนม ๒) จำกัด ทะเบียนโรงงาน ๓-๘๘-๑๔๘/๕๖ นพ ประกอบกิจการผลิตพลังงานไฟฟ้าจากเซลล์แสงอาทิตย์ ๖ เมกะวัตต์ ที่ตั้งโรงงาน/ที่ตั้งสำนักงาน เลขที่ ๘๔/๖ หมู่ที่ ๓ ตำบลมหาชัย อำเภอปลาปาก จังหวัดนครพนม ๔๘๑๖๐ โทรศัพท์ ๐๒-๗๑๒๙๕๐๑ เงินลงทุน ๖๓๐ ล้านบาท คนงาน ๑๒ คน

(๔) บริษัท โซล่า เพาเวอร์ (นครพนม ๓) จำกัด ทะเบียนโรงงาน ๓-๘๘-๑๖๑/๕๖ นพ ประกอบกิจการผลิตพลังงานไฟฟ้าจากเซลล์แสงอาทิตย์ ๖ เมกะวัตต์ ที่ตั้งโรงงาน/ที่ตั้งสำนักงาน เลขที่ ๘ หมู่ที่ ๖ ตำบลฝั่งแดง อำเภอธาตุพนม จังหวัดนครพนม ๔๘๑๖๐ โทรศัพท์ ๐๒-๗๑๒๙๕๐๑ เงินลงทุน ๖๓๐ ล้านบาท คนงาน ๑๒ คน

(๕) บริษัท ชันสมารท์ รับเบอร์ ทะเบียนโรงงาน ๓-๕๒(๓)-๒๐/๕๘ นพ ประกอบกิจการผลิตยางแท่ง STR ๒ ที่ตั้งโรงงาน/ที่ตั้งสำนักงาน หมู่ที่ ๑๔ ตำบลหนองแวง อำเภอบ้านแพ่ง จังหวัดนครพนม ๔๘๑๔๐ เงินลงทุน ๗๑๓ ล้านบาท คนงาน ๓๔๐ คน

(๖) บริษัท นครพนมธัญญโรซ์ จำกัด ทะเบียนโรงงาน ๓-๙(๑)-๑๐/๕๘ นพ ประกอบกิจการสีข้าว ที่ตั้งโรงงาน/ที่ตั้งสำนักงาน เลขที่ ๔๐ ถนนนครพนม-สกลนคร หมู่ที่ ๔ ตำบลวังตามัว อำเภอเมืองนครพนมจังหวัดนครพนม ๔๘๑๔๐ โทรศัพท์ ๐๘๖-๕๙๑๓๘๔ เงินลงทุน ๑๑๓.๖๗ ล้านบาท คนงาน ๓๐ คน

(๗) บริษัท ทีพีเอส แมททีเรียล จำกัด ทะเบียนโรงงาน จ ๓-๕๕-๕/๕๔ นพ ประกอบกิจการผลิตจอกดินเผา จาก ถ้วยชามเซรามิก และผลิตสิ่งไม้และภาชนะที่ทำจากดินเผาทุกประเภท ที่ตั้งโรงงาน/ที่ตั้งสำนักงาน เลขที่ ๑๔๖ หมู่ที่ ๘ ตำบลดอนเตย อำเภอนาทม จังหวัดนครพนม ๔๘๑๔๐ โทรศัพท์ ๐๘๑-๒๘๖๗๗๘๘ เงินลงทุน ๖๓ ล้านบาท คนงาน ๗๒ คน

(๘) บริษัท โรงสีนาแกพงษ์เจริญ จำกัด ทะเบียนโรงงาน ๓-๙(๑)-๑/๔๔ นพ ประกอบกิจการสีข้าว, โรงอบเมล็ดข้าวเปลือกและเก็บรักษาหรือลำเลียงเมล็ดข้าวเปลือกในไซโล ที่ตั้งโรงงาน/ที่ตั้งสำนักงานเลขที่ ๑๔๔ หมู่ที่ ๑๐ ตำบลนาคู อำเภอนาแก จังหวัดนครพนม ๔๘๑๓๐ โทรศัพท์ ๐๘๑-๔๗๐๓๔๔๔๔ เงินลงทุน ๗๐ ล้านบาท คนงาน ๘๕ คน

(๙) บริษัท บีพีส์ อินเตอร์เนชั่นแนล จำกัด ทะเบียนโรงงาน จ ๓-๓๘-๒/๕๘ นพ ประกอบกิจการซักรีด ซักแห้ง ซักฟอก รีด อัด ผ้า เครื่องนุ่งห่มและพรม ที่ตั้งโรงงาน/ที่ตั้งสำนักงาน เลขที่ ๓๒๐ หมู่ที่ ๒ ตำบลบ้านผึ้ง อำเภอเมือง จังหวัดนครพนม ๔๘๐๐๐ โทรศัพท์ ๐๙๗-๐๑๓๗๕๒ เงินลงทุน ๒๕.๕ ล้านบาท คนงาน ๒๐ คน

(๑๐) บริษัท นครพนม บีพี(ไทยแลนด์) จำกัด ทะเบียนโรงงาน จ ๓-๔(๑)-๙/๕๖ นพ ประกอบกิจการการฆ่า ช้าแหละโคขุน ที่ตั้งโรงงาน/ที่ตั้งโรงงาน เลขที่ ๒๑๖ ถนนจอมมณี-ดงหลวง หมู่ที่ ๔ ตำบลพิมานอำเภอนาแก จังหวัดนครพนม ๔๘๑๓๐ โทรศัพท์ '๘๙-๕๗๒๕๘๖๐ เงินลงทุน ๒๑ ล้านบาท คนงาน ๑๒ คน

#### ๑.๒.๔ การค้าชายแดน

จังหวัดนครพนม มีช่องทางการค้า ๖ ช่องทาง ประกอบด้วย จุดผ่านแดนถาวร ๒ แห่ง และจุดผ่อนปรน ๔ แห่ง ดังนี้

(๑) จุดผ่านแดนถาวรสะพานมิตรภาพ ๓ (นครพนม-คำม่วน) บริเวณบ้านห้อม ตำบลอาจสามารถ อำเภอเมืองนครพนม เป็นเขตติดต่อกับบ้านเวินใต้ เมืองท่าแขก แขวงคำม่วน เปิดตั้งแต่ ๐๖.๐๐-๒๒.๐๐ น. ทุกวัน

(๒) จุดผ่านแดนถาวร ท่าเทียบเรือเทศบาลเมืองนครพนม ตำบลในเมือง อำเภอเมืองนครพนม ติดต่อกับเมืองท่าแขก แขวงคำม่วน เปิดตั้งแต่ ๐๖.๐๐ - ๑๘.๐๐ น. ทุกวัน

(๓) จุดผ่อนปรนบ้านนาหว้า หมู่ ๒ ตำบลบ้านกลาง อำเภอเมืองนครพนม เป็นเขตติดต่อกับบ้านปากเป้ง เมืองท่าแขก เปิดตั้งแต่ ๐๘.๐๐ - ๑๖.๐๐ น. ทุกวันอังคารและวันศุกร์

(๔) จุดผ่อนปรนบ้านโพธิ์ไทร ตำบลไผ่ล้อม อำเภอบ้านแพง เป็นเขตติดต่อกับบ้านท่าสะอาด เมืองปากกระดิ่ง แขวงบอลิคำไซ เปิดตั้งแต่ ๐๘.๐๐ - ๑๖.๐๐ น. ทุกวันจันทร์ถึงวันศุกร์

(๕) จุดผ่อนปรนบ้านธาตุพนมสามัคคี หมู่ที่ ๒ อำเภอธาตุพนม เป็นเขตติดต่อกับบ้านด่าน เมืองหนองบก แขวงคำม่วน เปิดตั้งแต่ ๐๘.๐๐ - ๑๖.๐๐ น. ทุกวันอังคารและวันศุกร์

(๖) จุดผ่อนปรนบ้านท่าอุเทน ตำบลท่าอุเทน อำเภอท่าอุเทน เป็นเขตติดต่อกับบ้านหินปูน เมืองหินปูน แขวงคำม่วน เปิดตั้งแต่ ๐๘.๐๐ - ๑๖.๐๐ น. ทุกวันอังคารและวันศุกร์

ทั้งนี้มูลค่าการค้าชายแดนรวมช่วงเดือนมกราคม - ธันวาคม ๒๕๖๓ ของจังหวัดนครพนม มีมูลค่า ๗๓,๒๒๔.๔๘ ล้านบาท เปรียบเทียบกับช่วงเดียวกันของปีก่อน มกราคม - ธันวาคม ๒๕๖๒ มีมูลค่า ๘๒,๙๙๓.๔๓ ล้านบาท มูลค่าลดลง ๙,๗๖๘.๙๕ ล้านบาท หรือลดลงร้อยละ ๑๑.๗๗ สำหรับในปี ๒๕๖๓ ได้เปรียบดุลการค้า ๔๕,๗๙๒.๐๘ ล้านบาท คิดเป็นร้อยละ ๖๒.๕๔ ของมูลค่าการค้ารวม ลดลงจากปี ๒๕๖๒ เท่ากับ ๑,๐๓๒.๗๗ หรือลดลงร้อยละ ๒.๒๑

แผนภูมิที่ ๑.๕ แสดงมูลค่าการค้าขายแดน ๒๕๕๙ - ๒๕๖๓ (ม.ค.-ธ.ค.)

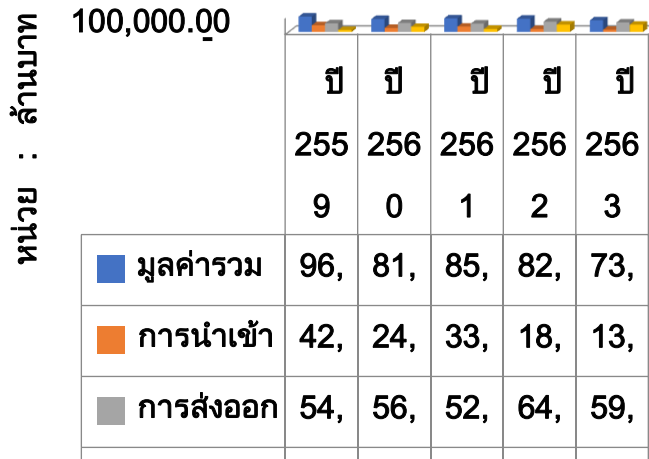

ที่มา : ด้านศุลกากรนครพนม ๒๕๖๓

สินค้านำเข้าที่สำคัญ ได้แก่ พลังงานไฟฟ้า แผ่นเวเฟอร์(ใช้สำหรับผลิตโซลาร์เซลล์) อุปกรณ์อิเล็กทรอนิกส์ ปูนซีเมนต์ ปุ๋ยเคมี หินกรวดแม่น้ำ,หินภูเขา ฝ้ายทอ ขอบอลูมิเนียมของแผ่นโมดูล โซลาร์เซลล์ โคมไฟฟ้าแอลอีดีพร้อมอุปกรณ์ เป็นต้น

สินค้าส่งออกที่สำคัญ ได้แก่ ที่สำคัญคือ ขนุน ทูเรียน ลำไย เครื่องดื่มบำรุงกำลัง มะม่วง มังคุด โค, กระบือมีชีวิต โซลาร์เซลล์ พลังงานไฟฟ้า ลำไยอบแห้ง ผงซักฟอก น้ำยาซักผ้า แชมพู ครีมนวดผม สบู่ เป็นต้น

ตารางที่ ๑.๑๘ มูลค่าการค้าขายแดน ปี พ.ศ. ๒๕๕๙ - ๒๕๖๓ (ม.ค.-ธ.ค.๖๓) (นำเข้า + ส่งออก)  
ที่ผ่านด่านศุลกากรนครพนม

ประเภท หน่วย : ล้านบาท	ปี ๒๕๕๙	ปี ๒๕๖๐	ปี ๒๕๖๑	ปี ๒๕๖๒	ปี ๒๕๖๓
มูลค่ารวม	๙๖,๒๙๐.๘๕	๘๑,๑๗๗.๙๓	๘๕,๓๕๘.๖๗	๘๒,๙๙๓.๔๓	๗๓,๒๒๔.๔๘
นำเข้า	๔๒,๐๐๖.๙๒	๒๔,๗๒๗.๙๓	๓๓,๓๐๐.๙๕	๑๘,๐๘๔.๒๙	๑๓,๗๑๖.๒๐
ส่งออก	๕๔,๒๘๓.๙๓	๕๖,๔๕๐.๐๐	๕๒,๐๕๗.๗๒	๖๔,๙๐๙.๑๔	๕๙,๕๐๘.๒๘
ดุลการค้า	๑๒,๒๗๗.๐๑	๓๑,๗๒๒.๐๗	๑๘,๗๕๖.๗๗	๔๖,๘๒๔.๘๕	๔๕,๗๙๒.๐๘

ที่มา : ด้านศุลกากรนครพนม ๒๕๖๓

ตารางที่ ๑.๑๙ มูลค่าสินค้าผ่านแดน ปี พ.ศ. ๒๕๕๙ - ๒๕๖๓ (ม.ค.-ธ.ค.๖๓) จาก สปป.ลาว ไปประเทศที่ ๓ (ขาเข้า)  
และจาก ประเทศที่ ๓ ไป สปป.ลาว (ขาออก)

ประเภท หน่วย : ล้านบาท	ปี ๒๕๕๙	ปี ๒๕๖๐	ปี ๒๕๖๑	ปี ๒๕๖๒	ปี ๒๕๖๓
มูลค่าสินค้าผ่านแดน ขาเข้า	๒,๗๓๐.๔๒	๔๘๙.๖๘	๓๙๘.๐๒	๒๒๗.๒๑	๓๔๒.๐๖
มูลค่าสินค้าผ่านแดน ขาออก	๖,๔๙๑.๙๙	๓,๘๓๘.๖๗	๒,๖๒๒.๔๒	๑,๙๐๗.๑๘	๑,๑๐๕.๙๑
รวม	๙,๒๒๒.๔๑	๔,๓๒๘.๓๕	๓,๐๒๐.๔๔	๒,๑๓๔.๓๙	๑,๔๔๗.๙๗

ที่มา : ด้านศุลกากรนครพนม ๒๕๖๓

ตารางที่ ๑.๒๐ ตารางรวมมูลค่าการค้าขายแดน และผ่านแดน ปี พ.ศ. ๒๕๕๙ - ๒๕๖๓ (ม.ค.-ธ.ค.๖๓)

ประเภท หน่วย : ล้านบาท	ปี ๒๕๕๙	ปี ๒๕๖๐	ปี ๒๕๖๑	ปี ๒๕๖๒	ปี ๒๕๖๓
ผ่านด่านศุลกากร	๙๖,๒๙๐.๘๕	๘๑,๑๗๗.๙๓	๘๕,๓๕๘.๖๗	๘๒,๙๙๓.๔๓	๗๓,๒๒๔.๔๘
ผ่านแดน (ขาเข้า+ขาออก)	๙,๒๒๒.๔๑	๔,๓๒๘.๓๕	๓,๐๒๐.๔๔	๒,๑๓๔.๓๙	๑,๔๔๗.๙๗
รวม	๑๐๕,๕๑๓.๒๕	๘๕,๕๐๖.๒๘	๘๘,๓๗๙.๑๑	๘๕,๑๒๗.๘๒	๗๔,๖๗๒.๔๕

ที่มา : ด้านศุลกากรนครพนม ๒๕๖๓

**๑.๒.๕ การท่องเที่ยว**

จังหวัดนครพนมมีทรัพยากรด้านการท่องเที่ยวที่โดดเด่นและหลากหลาย โดยเฉพาะการท่องเที่ยวเชิงศาสนา วัฒนธรรม และประวัติศาสตร์ ที่มีสิ่งศักดิ์สิทธิ์คู่บ้านคู่เมืองเช่น พระธาตุพนม พระธาตุประจำวันเกิดทั้ง ๗ วัน ประดิษฐานอยู่ โดยให้มีการเชื่อมโยงกับแหล่งท่องเที่ยวของ สปป.ลาว เพื่อสร้างความต้องการด้านการท่องเที่ยวร่วมกันระหว่าง ๓ ประเทศ (ไทย ลาว เวียดนาม) และเชื่อมโยงสู่จีนตอนใต้

ในปี ๒๕๖๓ จังหวัดนครพนมมีรายได้จากการท่องเที่ยว จำนวน ๑,๑๒๓.๗๔ ล้านบาท เมื่อเปรียบเทียบกับปี ๒๕๖๒ คิดเป็นร้อยละที่ลดลง -๔๙.๓๓ ในปี พ.ศ.๒๕๖๓ มีจำนวนนักท่องเที่ยวรวม ๖๕๗,๙๕๕ คน เมื่อเปรียบเทียบกับปี พ.ศ. ๒๕๖๒ ลดลงร้อยละ -๔๓.๓๑ และในปี พ.ศ.๒๕๖๓ มีอัตราการเข้าพักเฉลี่ย ๓๓.๐๐๘ % เมื่อเปรียบเทียบกับปี พ.ศ. ๒๕๖๒ ลดลงร้อยละ -๔๒.๘๓ ซึ่งได้รับผลกระทบจากการแพร่ระบาดของโรคติดเชื้อไวรัสโคโรนา ๒๐๑๙ (COVID-๑๙) ทำให้สถานการณ์การท่องเที่ยวจังหวัดนครพนมชะลอตัวและได้ส่งผลกระทบต่อกิจกรรมการท่องเที่ยวชมเขาอย่างมาก

ตารางที่ ๑.๒๑ แสดงข้อมูลสถิติด้านการท่องเที่ยวของจังหวัดนครพนม พ.ศ. ๒๕๖๑ - ๒๕๖๓

ข้อมูล	๒๕๖๑		๒๕๖๒		๒๕๖๓	
	๒๕๖๑	%Change	๒๕๖๒	%Change	๒๕๖๓	%Change
<b>นักท่องเที่ยว (คน)</b>	๑,๑๓๖,๕๕๔	+ ๖.๐๐	๑,๑๖๐,๗๒๕	+๒.๑๓	๖๕๗,๙๕๕	-๔๓.๓๑
ชาวไทย	๑,๐๔๙,๒๑๓	+ ๖.๐๕	๑,๐๗๑,๒๗๔	+๒.๑๐	๖๔๔,๘๙๗	-๓๙.๘๐
ชาวต่างชาติ	๘๗,๓๔๑	+ ๕.๕๑	๘๙,๔๕๑	+๒.๔๑	๑๓,๐๕๘	-๘๕.๔๐
<b>รายได้จากการท่องเที่ยว (ล้านบาท)</b>	๒,๑๓๗	+ ๑๑.๙๑	๒,๒๑๘	+๓.๗๙	๑,๑๒๓.๗๔	-๔๙.๓๓
ชาวไทย	๒,๐๑๙	+ ๑๑.๙๙	๒,๐๙๕	+๓.๗๖	๑,๑๐๕.๔๐	-๔๗.๒๔
ชาวต่างชาติ	๑๑๗.๘	+ ๑๐.๕๕	๑๒๒.๘	+๔.๒๔	๑๘.๓๔	-๘๕.๐๖
<b>ค่าใช้จ่ายต่อทริปเฉลี่ย (บาท)</b>						
ชาวไทย	๑,๙๒๓.๙๐	+๐.๔๑	๑,๙๕๖	+ ๑.๖๗	๑,๗๑๔.๑๐	-๑๒.๓๖
ชาวต่างชาติ	๑,๓๔๙	+๕.๖๔	๑,๓๗๓	+๑.๗๘	๑,๔๐๕	+๒.๓๓
<b>อัตราการเข้าพักเฉลี่ย %</b>	๕๖.๘๗๗	+๑๐.๔๐	๕๗.๗๓๗	+๑.๕๑	๓๓.๐๐๘	-๔๒.๘๓

ที่มา : กองเศรษฐกิจ สำนักงานปลัดกระทรวงการท่องเที่ยวและกีฬา

**๑.๒.๖ ข้อมูลด้านสังคม**

**๑.๒.๖.๑ ข้อมูลคุณภาพชีวิตของประชาชนจังหวัดนครพนม ตามเกณฑ์ชี้วัด จปฐ.**

ข้อมูลคุณภาพชีวิตของประชาชนจังหวัดนครพนม ตามเกณฑ์ชี้วัด จปฐ. ปี ๒๕๖๒ ตัวชี้วัดความจำเป็นพื้นฐาน ๕ หมวด ๓๑ ตัวชี้วัด จากการประมวลผลข้อมูลความจำเป็นพื้นฐาน (จปฐ.) ในพื้นที่ ๑,๑๒๘ หมู่บ้าน ๙๙ ตำบล ๑๒ อำเภอ ดังนี้

- จำนวนครัวเรือน ๑๖๗,๓๕๔ ครัวเรือน
- จำนวนประชากร ๕๐๕,๘๖๗ คน
  - เป็นชาย ๒๔๙,๐๖๑ คน
  - เป็นหญิง ๒๕๖,๘๐๖ คน
- รายได้เฉลี่ย ๖๗,๕๗๒ บาท/คน/ปี
- รายจ่ายเฉลี่ย ๓๘,๕๖๗ บาท/คน/ปี

<sup>6</sup> สำนักงานพัฒนาชุมชนจังหวัดนครพนม (2563)



### ๑.๒.๖.๒ ระดับความสุขของคนนครพนม ประจำปี ๒๕๖๒

ระดับความสุขเฉลี่ยของคนนครพนม (คะแนนเต็ม ๑๐) ทั้ง ๑๒ อำเภอ พบว่าคนในครัวเรือนมีความสุขในภาพรวมอยู่ที่ ๘.๕๔ และคนในครัวเรือนมีความสุขมากที่สุดอยู่ที่ อำเภอปลาปาก ระดับ ๘.๙๐ รองลงมา คือ อำเภอนาหว้า ระดับ ๘.๘๐ และระดับความสุขต่ำสุด คือ อำเภอวังยาง ระดับ ๗.๘๓

ตารางที่ ๑.๒๒ แสดงระดับความสุขของคนนครพนม ประจำปี ๒๕๖๒

ที่	พื้นที่	ระดับความสุขเฉลี่ยของคนในครัวเรือน
๑	อำเภอปลาปาก	๘.๙๐ (สูงที่สุด @ ปลาปาก)
๒	อำเภอนาหว้า	๘.๘๐
๓	อำเภอเมืองนครพนม	๘.๖๙
๔	อำเภอเรณูนคร	๘.๖๗
๕	อำเภอท่าอุเทน	๘.๖๔
๖	อำเภอโพนสวรรค์	๘.๕๗
๗	อำเภอนาทม	๘.๕๓
๘	อำเภอนาแก	๘.๕๐
๙	อำเภอศรีสงคราม	๘.๔๗
๑๐	อำเภอธาตุพนม	๘.๑๔
๑๑	อำเภอบ้านแพง	๘.๑๒
๑๒	อำเภอวังยาง	๗.๘๓
จังหวัดนครพนม		๘.๕๔

ที่มา : สำนักงานพัฒนาชุมชนจังหวัดนครพนม ๒๕๖๓

### ๑.๒.๖.๓ ปัญหาที่ควรได้รับการแก้ไขของคนนครพนม ปี ๒๕๖๒ (๑๐ ลำดับแรก)

ตารางที่ ๑.๒๓ แสดงปัญหาที่ควรได้รับการแก้ไขของคนนครพนม ปี ๒๕๖๒ (๑๐ ลำดับแรก) ตามเกณฑ์ตัวชี้วัด จปฐ.

ลำดับที่	ตัวชี้วัดที่	จำนวนที่ สำรวจทั้งหมด	ไม่ผ่านเกณฑ์	
			จำนวน	ร้อยละ
๑	๒๔ คนในครัวเรือนไม่ดื่มสุรา	๕๐๕,๘๖๗ คน	๕๐,๔๙๐ คน	๙.๙๘
๒	๒๕ คนในครัวเรือนไม่สูบบุหรี่	๕๐๕,๘๖๗ คน	๔๔,๙๗๒ คน	๘.๘๙
๓	๑๖ เด็กอายุ ๖-๑๔ ปี ได้รับการศึกษาภาคบังคับ ๙ ปี	๖๐,๙๒๔ คน	๔,๖๑๒ คน	๗.๕๗
๔	๔ ครัวเรือนกินอาหารถูกสุขลักษณะ ปลอดภัย และมาตรฐาน	๑๖๗,๓๕๔ ครี.	๓,๙๔๘ ครี.	๒.๓๖
๕	๒๓ ครัวเรือนมีการเก็บออมเงิน	๑๖๗,๓๕๔ ครี.	๓,๘๖๙ ครี.	๒.๓๑
๖	๑๗ เด็กจบชั้น ม.๓ ได้เรียนต่อชั้น ม.๔ หรือเทียบเท่า	๑,๕๗๗ คน	๑๖ คน	๑.๐๑
๗	๖ คนอายุ ๓๕ ปีขึ้นไป ได้รับการตรวจสุขภาพประจำปี	๒๙๘,๓๘๘ คน	๒,๓๕๙ คน	๐.๗๙
๘	๒๑ คนอายุ ๖๐ ปีขึ้นไป มีอาชีพและรายได้	๙๒,๒๐๕ คน	๕๕๓ คน	๐.๖๐
๙	๑๑ ครัวเรือนมีการจัดบ้านเรือนเป็นระเบียบเรียบร้อย สะอาด และถูกสุขลักษณะ	๑๖๗,๓๕๔ ครี.	๘๙๗ ครี.	๐.๕๔
๑๐	๑ เด็กแรกเกิดมีน้ำหนัก ๒,๕๐๐ กรัมขึ้นไป	๑,๓๙๓ คน	๗ คน	๐.๕๐

ที่มา : สำนักงานพัฒนาชุมชนจังหวัดนครพนม ๒๕๖๓

๑.๒.๗ ข้อมูลด้านสาธารณสุข

๑.๒.๗.๑ ข้อมูลผู้ใช้บริการในจังหวัดนครพนม ปีงบประมาณ ๒๕๕๙ - ๒๕๖๓

ตารางที่ ๑.๒๔ แสดงข้อมูลผู้ใช้บริการในจังหวัดนครพนม ปีงบประมาณ ๒๕๕๙ - ๒๕๖๓

ปี	คนไทย (ราย)	คนต่างชาติ (ราย)
๒๕๕๙	๗๕๐,๕๓๔	๗,๔๙๗
๒๕๖๐	๗๘๐,๒๙๔	๖,๕๖๙
๒๕๖๑	๘๗๔,๑๔๔	๑๖,๗๗๖
๒๕๖๒	๙๔๓,๕๖๙	๑๗,๐๔๘
๒๕๖๓	๘๖๒,๖๓๐	๑๐,๔๓๖

ที่มา : สำนักงานสาธารณสุขจังหวัดนครพนม, ๖ สิงหาคม ๒๕๖๔

๑.๒.๗.๒ ความเพียงพอของบุคลากรทางการแพทย์จังหวัดนครพนม ปีงบประมาณ ๒๕๕๙ - ๒๕๖๓

กำลังคนด้านสุขภาพ จังหวัดนครพนม มีแนวโน้มกำลังคนใน ๔ วิชาชีพหลัก ทั้งแพทย์ ทันตแพทย์ เกษัชกร และพยาบาล เพิ่มขึ้น แต่ยังไม่เพียงพอตามภาระงาน ประกอบกับปัจจุบันสถานการณ์การแพร่ระบาดของโรค Covid- ๑๙ ซึ่งเป็นโรคติดต่ออุบัติใหม่ ทำให้ภาระงานของบุคลากรทางการแพทย์และสาธารณสุขเพิ่มมากขึ้น และต้องจัดกำลังคนให้เพียงพอกับภาระงาน รวมถึงการเตรียมกำลังคน ให้เพียงพอเพื่อรองรับสังคมผู้สูงอายุ

ตารางที่ ๑.๒๕ แสดงความเพียงพอของบุคลากรทางการแพทย์จังหวัดนครพนม ๒๕๕๙ - ๒๕๖๓

รายการ		๒๕๕๙	๒๕๖๐	๒๕๖๑	๒๕๖๒	๒๕๖๓
แพทย์	ควรมี	๑๙๔	๑๙๔	๑๙๖	๑๙๖	๑๙๖
	มีจริง	๑๑๑	๙๘	๑๒๕	๑๓๘	๑๔๐
ทันตแพทย์	ควรมี	๗๐	๗๐	๖๕	๖๕	๖๕
	มีจริง	๕๑	๕๖	๕๒	๕๒	๕๔
เกษัชกร	ควรมี	๘๓	๘๓	๘๕	๘๕	๘๕
	มีจริง	๙๑	๙๓	๙๓	๙๘	๑๐๐
พยาบาล	ควรมี	๙๖๙	๑,๐๘๖	๑,๐๘๖	๑,๐๘๖	๑,๐๘๕
	มีจริง	๙๐๖	๑,๑๓๗	๙๑๐	๙๑๘	๙๗๖
สัดส่วนเตียง ต่อ พัก ๑,๐๐๐ คน	ตามกรอบ	๑.๑๗	๑.๒๐	๑.๒๐	๑.๑๖	๑.๑๖
	เตียงจริง	๑.๓๐	๑.๐๗	๑.๑๓	๑.๓๓	๑.๓๑

ที่มา : สำนักงานสาธารณสุขจังหวัดนครพนม, ๖ สิงหาคม ๒๕๖๔

ข้อมูลปีงบประมาณ พ.ศ. ๒๕๕๙ - ๒๕๖๓ พบว่าจังหวัดนครพนม มีการเสียชีวิตที่สำคัญจากโรคมีอัตราตายก่อนวัยอันควรจากโรคไม่ติดต่อเรื้อรัง ที่สำคัญ ได้แก่ โรคมะเร็ง เบาหวาน ระบบทางเดินหายใจ ซึ่งนำมาสู่การติดเชื้อในกระแสเลือด โรคหัวใจและหลอดเลือด รวมถึงการเสียชีวิตจากอุบัติเหตุทางถนน ยังสูงเกินเกณฑ์ตามเป้าหมายการพัฒนาที่ยุทธศาสตร์ชาติ ๒๐ ปี การพัฒนาแห่งสหประชาชาติ Sustainable Development Goals (SDGs) การเปลี่ยนแปลงโครงสร้างของประชากรผู้สูงอายุ มีแนวโน้มเข้าสู่สังคมผู้สูงอายุอย่างสมบูรณ์ภายในปี ๒๕๖๕ จึงต้องมีการเตรียมความพร้อมรับมือสร้างความตระหนักรู้ทางด้านสุขภาพ และส่งเสริมสุขภาพ ร่วมกับการจัดบริการสุขภาพอย่างมีคุณภาพ โดยใช้จุดแข็งของจังหวัดนครพนมซึ่งมีภูมิประเทศและธรรมชาติที่สวยงาม และเป็นเมืองที่มีเป้าหมายในการท่องเที่ยว

### ๑.๒.๗.๓ สาเหตุการตายที่สำคัญของประชาชนจังหวัดนครพนม ปี ๒๕๕๙ - ๒๕๖๓

ตารางที่ ๑.๒๖ แสดง ๕ อันดับของโรคที่มีอัตราการตายต่อประชากรแสนคน จังหวัดนครพนม ๒๕๕๙ - ๒๕๖๓

โรค	อัตราการตายต่อประชากรแสนคน (ปี ๒๕๕๙ - ๒๕๖๓)				
	ปี ๒๕๕๙	ปี ๒๕๖๐	ปี ๒๕๖๑	ปี ๒๕๖๒	ปี ๒๕๖๓
๑. ระบบหลอดเลือดและหัวใจ	๕๒.๕๕	๖๔.๕๙	๖๕.๖๐	๓๑.๓๗	๒๕.๓๑
๒. มะเร็งตับและท่อน้ำดี	๓๓.๔๐	๓๗.๙๔	๓๔.๘๒	๔๖.๐๑	๔๑.๑๖
๓. ไตวาย	๒๒.๐๘	๑๘.๔๑	๒๙.๘๐	๔๓.๖๔	๖๔.๙๔
๔. อุบัติเหตุทางถนน	๒๔.๓๕	๒๑.๖๕	๑๙.๙๕	๒๔.๘๑	๒๒.๓๑
๕. การติดเชื้ในกระแสเลือด	๙.๕๐	๑๐.๖๐	๑๑.๗๐	๓๑.๙๓	๓๐.๗๓

ที่มา : สำนักงานสาธารณสุขจังหวัดนครพนม, ๖ สิงหาคม ๒๕๖๔

ผู้ป่วยต่างชาติที่มารักษาในโรงพยาบาลในจังหวัดนครพนม ตั้งแต่ปี พ.ศ.๒๕๕๙-๒๕๖๓ พบว่ามีแนวโน้มลดลงเล็กน้อย เนื่องจากโรงพยาบาลใน สปบ.ลาว มีการพัฒนาคุณภาพมาตรฐานเพิ่มมากขึ้น จึงมีเพียงผู้ป่วยอาการหนักหรือที่เกินศักยภาพของโรงพยาบาลในแขวงคำม่วนที่จะรักษาพยาบาลได้เท่านั้น จึงจะเข้ามารักษาในโรงพยาบาลนครพนม จึงเป็นโอกาสที่ โรงพยาบาลนครพนม ซึ่งมีศักยภาพในการพัฒนาการรักษาพยาบาลและเป็นโรงพยาบาลแห่งอนุภูมิภาคอินโดจีน เพื่อรองรับประชาชนทั้งไทย ลาว เวียดนามและชาวต่างประเทศ

ตารางที่ ๑.๒๗ แสดงจำนวนผู้รับบริการต่างชาติรับบริการในหน่วยบริการจังหวัดนครพนม ปี ๒๕๕๙ - ๒๕๖๓

ประเภทผู้ป่วย		๒๕๕๙	๒๕๖๐	๒๕๖๑	๒๕๖๒	๒๕๖๓
ผู้ป่วยนอก	คน	๖,๒๕๘	๕,๕๓๔	๑๔,๐๐๒	๑๓,๙๒๙	๘,๗๙๔
	ครั้ง	๑๘,๖๔๑	๑๖,๔๗๗	๓๒,๙๐๔	๓๒,๙๗๕	๒๑,๒๐๘
ผู้ป่วยใน	คน	๑,๒๓๙	๑,๐๓๕	๒,๗๗๔	๓,๑๑๙	๑,๖๔๒
	ครั้ง	๑,๔๖๖	๑,๑๙๗	๓,๒๓๗	๗,๕๗๓	๑,๙๒๑

ที่มา : สำนักงานสาธารณสุขจังหวัดนครพนม, ๖ สิงหาคม ๒๕๖๔

### ๑.๒.๘ ข้อมูลด้านการศึกษา

#### ๑.๒.๘.๑ จำนวนสถานศึกษาจังหวัดนครพนม

ปีการศึกษา ๒๕๖๔ พบว่ามีจำนวนสถานศึกษาทั้งสิ้น ๕๕๗ แห่ง เมื่อพิจารณาสถานศึกษาในสังกัดกระทรวงศึกษาธิการพบว่าสำนักงานคณะกรรมการการศึกษาขั้นพื้นฐานมากที่สุด ๔๘๐ แห่ง ส่วนสถานศึกษานอกสังกัดกระทรวงศึกษาธิการพบว่าสำนักงานพระพุทธศาสนาแห่งชาติ (โรงเรียนพระปริยัติธรรมแผนกสามัญ) สังกัดกระทรวงวัฒนธรรมมีสถานศึกษามากที่สุดคือ ๑๐ แห่ง

หากพิจารณาความครอบคลุมของสถานศึกษาในจังหวัดนครพนมพบว่าสถานศึกษาในสังกัดกระทรวงศึกษาธิการคือ สำนักงานคณะกรรมการการศึกษาขั้นพื้นฐาน และสำนักงานส่งเสริมการศึกษานอกระบบและการศึกษาตามอัธยาศัยจังหวัดนครพนม มีสถานศึกษาครอบคลุมทุกอำเภอ

ตารางที่ ๑.๒๘ แสดงจำนวนสถานศึกษาจังหวัดนครพนม ปีการศึกษา ๒๕๖๒ จำแนกตามสังกัดและรายอำเภอ

อำเภอ	รวมทั้งสิ้น	สังกัดกระทรวงศึกษาธิการ							นอกสังกัดกระทรวงศึกษาธิการ				
		รวม	สพฐ.		สข.	สอศ.	สกอ.	กศน.	รวม	พศ.	อปท.	อบจ.	ตชด.
			สพป.	สพม.									
เมืองนครพนม	๘๙	๘๐	๖๓	๗	๔	๓	๑	๒	๙	๑	๗	๑	-
ธาตุพนม	๕๗	๕๖	๔๔	๖	๓	๑	๑	๑	๑	๑	-	-	-
นาแก	๖๕	๖๔	๕๓	๕	๒	๒	๑	๑	๑	๑	-	-	-
ปลาปาก	๕๔	๕๓	๔๑	๖	๓	๒	-	๑	๑		๑	-	-
เรณูนคร	๔๑	๔๐	๓๓	๒	๔	-	-	๑	๑	๑	-	-	-
วังยาง	๑๗	๑๗	๑๔	๒	-	-	-	๑	๐	-	-	-	-
ท่าอุเทน	๕๓	๕๐	๔๒	๖	-	๑	-	๑	๓	-	-	-	๓
บ้านแพง	๓๓	๓๒	๒๖	๓	๑	๑	-	๑	๑	-	-	-	๑
ศรีสงคราม	๕๗	๕๖	๔๔	๖	๓	๒	-	๑	๑	๑	-	-	-
นาหว้า	๓๓	๓๐	๒๔	๔	-	-	-	๑	๓	๓	-	-	-
โพนสวรรค์	๓๘	๓๕	๓๐	๒	๑	๑	-	๑	๓	๑	-	-	๒
นาทม	๒๐	๑๘	๑๕	๒	๑	-	-	๑	๒	-	-	-	๒
รวม	๕๕๗	๕๓๑	๔๒๙	๕๑	๒๒	๑๓	๓	๑๓	๒๖	๙	๘	๑	๘

ที่มา : ระบบคลังข้อมูลกลางด้านการศึกษา ปีการศึกษา ๒๕๖๔ <http://www.eduwh.moe.go.th/pub/>

## ๑.๒.๘.๒ จำนวนนักเรียน/นักศึกษาจังหวัดนครพนม

ปีการศึกษา ๒๕๖๔ พบว่า มีจำนวนนักเรียน/นักศึกษา ทั้งสิ้น ๑๕๓,๐๖๒ คน และศึกษาในหน่วยงานทางการศึกษาสังกัดสำนักงานคณะกรรมการการศึกษาขั้นพื้นฐาน กระทรวงศึกษาธิการ คือ สำนักงานเขตพื้นที่การศึกษาประถมศึกษานครพนม เขต ๑ สำนักงานเขตพื้นที่การศึกษาประถมศึกษานครพนม เขต ๒ และสำนักงานเขตพื้นที่การศึกษามัธยมศึกษานครพนม เขต ๒๒ มากที่สุด ๑๐๘,๕๒๗ คน รองลงมาคือสำนักงานส่งเสริมการศึกษานอกระบบและการศึกษาตามอัธยาศัยจังหวัดนครพนม จำนวน ๑๑,๙๒๘ คน

ตารางที่ ๑.๒๙ แสดงข้อมูลจำนวนสถานศึกษา/นักเรียน/หน่วยงานทางการศึกษาในจังหวัดนครพนม

สพท.	สถานศึกษา	สพฐ.		สข.	สอศ.		กศน.	สกอ.	เทศบาล	ตชด.	พศ.	รวม
		สพป.	สพม.		เอกชน	รัฐบาล						
เขต ๑	สถานศึกษา	๒๔๙	-	๑๗	๖	๓	๖	๓	-	-	๑๐	
	นักเรียน/นักศึกษา	๓๔,๐๒๖	-	๕,๒๔๒	๓,๘๕๔	๒,๘๐๗	-	๘๖	-	-	๙๒๖	
	ครู/บุคลากรทางการศึกษา	๒๐๐๕	-	๒๘๗	๑๘๘	๑๑๗	-	๖๔	-	-	๑๐๐	
เขต ๒	สถานศึกษา	๑๘๑	-	๕	๔	๑	๖	-	-	๘	-	
	นักเรียน/นักศึกษา	๒๙,๗๖๗	-	๑,๖๑๔	๑,๖๓๑	๕๔๔	-	-	-	-	-	
	ครู/บุคลากรทางการศึกษา	๒,๓๒๐	-	๑๐๒	๗๗	๑๒๐	-	-	-	-	-	
รวม	สถานศึกษา	๔๓๐	๕๑	๒๒	๑๐	๔	๑๒	๓	๖	๘	๑๐	
	นักเรียน/นักศึกษา	๖๓,๗๙๓	๓๐,๖๘๓	๖,๘๕๖	๕,๔๘๕	๓,๓๕๑	๑๑,๙๒๘	๘๖	๓,๘๘๐	๑,๑๘๘	๙๒๖	
	ครู/บุคลากรทางการศึกษา	๕,๐๖๘	๒,๖๕๗	๓๘๙	๒๖๔	๒๓๗	๑๒๓	๖๔	๑๕๓	๖๘	๔๐	

ที่มา : สำนักงานศึกษาธิการจังหวัดนครพนม, สิงหาคม ๒๕๖๔

### ๑.๒.๘.๓ จำนวนครู/คณาจารย์และบุคลากรทางการศึกษาจังหวัด

ปีการศึกษา ๒๕๖๔ พบว่ามีจำนวนครู/คณาจารย์และบุคลากรทางการศึกษาจังหวัดนครพนมทั้งสิ้น ๙,๕๒๙ คน เมื่อพิจารณาจำนวนครู/คณาจารย์และบุคลากรทางการศึกษาจังหวัดนครพนม จำแนกตามสังกัดพบว่าสถานศึกษาในสังกัดกระทรวงศึกษาธิการมีจำนวนครู/คณาจารย์และบุคลากรทางการศึกษามากกว่าสถานศึกษานอกสังกัดกระทรวงศึกษาธิการและปฏิบัติงานในสถานศึกษาสังกัดสำนักงานคณะกรรมการการศึกษาขั้นพื้นฐาน กระทรวงศึกษาธิการ มากที่สุดจำนวน ๘,๕๓๑ คน หรือร้อยละ ๙๐.๕๓ ของจำนวนครู/คณาจารย์และบุคลากรทางการศึกษาทั้งหมดในจังหวัดนครพนม

### ๑.๒.๙ ข้อมูลโครงสร้างพื้นฐาน

#### ๑.๒.๙.๑ การวางผังเมืองและพื้นที่

(๑) **เขตเมืองเก่า** ให้เป็นเมืองนำอยู่ จะต้องอนุรักษ์พื้นที่ริมแม่น้ำโขงไว้เป็นแหล่งท่องเที่ยว เนื่องจากมีภูมิทัศน์และทัศนียภาพที่สวยงาม และอาจต้องออกกฎ ระเบียบ หรือประกาศเป็นพื้นที่ที่ห้ามไม่ให้มีการขยายตัวเพิ่มขึ้น มีการกำหนดความสูงของอาคาร และกำหนดกิจการที่ไม่ส่งเสริมต่ออายุขัยในพื้นที่ โดยให้มีการปรับปรุงถนนเพื่อรองรับรถโดยสารท่องเที่ยว การทำเส้นทางจักรยาน และการนำสายไฟฟ้าลงใต้ดิน ทั้งนี้ หากผังเมืองมีความชัดเจนแล้ว อาจของบประมาณและความร่วมมือจากองค์กรปกครองส่วนท้องถิ่น เทศบาล การไฟฟ้าส่วนภูมิภาค เพื่อช่วยในการดำเนินการซึ่งในอนาคตอาจดำเนินการขอขึ้นทะเบียนเป็นมรดกโลกได้ พื้นที่ชายแดนริมฝั่งโขง โดยเฉพาะตั้งแต่ในเขตเทศบาลเมืองนครพนมถึงเทศบาลตำบลธาตุพนม เป็นพื้นที่ที่ต้องอนุรักษ์ ส่งเสริมให้เป็นเมืองท่องเที่ยวเชิงสุขภาพ / เชิงนิเวศ / เชิงวัฒนธรรมประเพณีชนเผ่า เมืองเส้นทางจักรยานริมฝั่งโขง จากอำเภอเมืองนครพนม - อำเภอธาตุพนม การปรับปรุงภูมิทัศน์ให้สวยงามทุกมุมมองทั้งมองจากน้ำโขงมายังฝั่งจังหวัดนครพนมและมองจากจังหวัดนครพนมออกนอกฝั่งแม่น้ำโขง รวมตลอดถึงการเดินทางตลอดเกาะเรียบแนวริมโขงจังหวัดนครพนม ให้มีความเป็นระเบียบเรียบร้อย สวยงามชุมชนริมโขงมีส่วนร่วมในการอนุรักษ์

(๒) **เขตเมืองใหม่** เป็นการกำหนดพื้นที่ผังเมืองเชื่อมโยงสนามบินนครพนม ถึง สะพานมิตรภาพ ๓ นครพนม - คำม่วน ซึ่งเป็นพื้นที่ตั้งสำนักงานเขตพัฒนาเศรษฐกิจพิเศษนครพนม ศูนย์ขนส่งชายแดน ศูนย์โลจิสติกส์ โดยจะต้องมีการกำหนดพื้นที่ที่เอื้อต่อการพัฒนาการค้าและการลงทุน และจะต้องมีการสร้างระบบโลจิสติกส์เพื่อรองรับกิจกรรมทางเศรษฐกิจอย่างเหมาะสม เช่น พื้นที่ใกล้กับสะพานมิตรภาพแห่งที่ ๓ หรือพื้นที่ใกล้กับเขตพัฒนารถไฟทางคู่ เป็นต้น และสามารถเชื่อมโยงกับเขตเมืองเก่าได้อย่างมีประสิทธิภาพ ทั้งนี้ การวางผังพื้นที่เฉพาะบริเวณเชิงสะพานฯควรต้องกำหนดให้เป็นพื้นที่เมืองที่รักษาทัศนียภาพที่สวยงามของริมแม่น้ำโขง

#### ๑.๒.๙.๒ ไฟฟ้า

(๑) **โรงไฟฟ้าในจังหวัดนครพนม** มีจำนวนทั้งสิ้น ๕ แห่ง โดยเป็นโรงไฟฟ้าพลังงานแสงอาทิตย์จำนวน ๔ แห่ง โรงไฟฟ้าชีวมวลจำนวน ๑ แห่ง กำลังการผลิตรวม ๑๙.๔๑๑ MW ดังนี้

ตารางที่ ๑.๓๐ แสดงข้อมูลโรงไฟฟ้าพลังงานแสงอาทิตย์

ลำดับ	บริษัท/บุคคล	อำเภอ	กำลังผลิตติดตั้ง (MW)	ปริมาณขายตามสัญญา(MW)
๑	นางเพ็ญรักษ์ร่วมเจริญ	อ.เมืองนครพนม	๐.๐๐๓	๐.๐๐๓
๒	บจก.โซล่าเพาเวอร์ (นครพนม ๑)	อ.เมืองนครพนม	๕.๙๔๐	๕.๘๘๐
๓	บจก.โซล่าเพาเวอร์ (นครพนม ๒)	อ.ปลาปาก	๗.๑๒๘	๕.๘๘๐
๔	บจก.โซล่าเพาเวอร์ (นครพนม ๓)	อ.ธาตุพนม	๕.๙๔๐	๕.๘๘๐
รวม			๑๙.๐๑๑	๑๗.๖๔๓

## ตารางที่ ๑.๓๑ แสดงข้อมูลโรงไฟฟ้าชีวมวล

ลำดับ	บริษัท/บุคคล	สถานที่ตั้ง	กำลังผลิตติดตั้ง (MW)	ปริมาณขายตามสัญญา(MW)
๑	องค์การบริหารส่วนจังหวัดนครพนม	อ.ปลาปาก	๐.๔	๐.๓
รวม			๐.๔	๐.๓

(๒) สถานีไฟฟ้าแรงสูง จังหวัดนครพนมมีสถานีไฟฟ้าแรงสูง (กฟผ.) และ (กฟภ.) จำนวน ๓ แห่ง ตารางที่ ๑.๓๒ แสดงข้อมูลสถานีไฟฟ้าแรงสูงขนาด ๒๓๐ kV จำนวน ๑ แห่ง (กฟผ.)

สถานีไฟฟ้าแรงสูง	สถานที่ตั้ง	ระดับแรงดัน	หมายเลขโทรศัพท์
นครพนม (NN)	เลขที่ ๑๗๙ หมู่ที่ ๓ ถ.นิติโย ต.หนองญาติ อ.เมือง จ.นครพนม ๔๘๐๐๐ ( เดิมเป็น สฟ. ๖๙ KV เปลี่ยนเป็น สฟ.๑๑๕ KV วันที่ ๓๑ มี.ค.๓๙ และ เปลี่ยนมาเป็น สฟ.๒๓๐ KV วันที่ ๓๑ ต.ค.๔๒ )	๒๒	๗๔๒ - ๕๐๑๑ , ๑๒

ตารางที่ ๑.๓๓ แสดงข้อมูลสถานีไฟฟ้าแรงสูงขนาด ๑๑๕ kV มีจำนวน ๑ แห่ง (กฟผ.)

สถานีไฟฟ้าแรงสูง	สถานที่ตั้ง	ระดับแรงดัน	หมายเลขโทรศัพท์
ธาตุพนม (TH)	เลขที่ ๘๒ หมู่ที่ ๑๒ ถ.ชยางกูร ต.ธาตุพนม อ.ธาตุพนม จ.นครพนม ๔๘๑๑๐ ( เดิมเป็น สฟ. ๖๙ KV เปลี่ยนเป็น สฟ. ๑๑๕ KV วันที่ ๑๕ ม.ค. ๔๒ )	๒๒	๗๖๙ - ๕๐๐๑ , ๐๒

ตารางที่ ๑.๓๔ แสดงข้อมูลสถานีไฟฟ้าแรงสูง (กฟภ.) จำนวน ๑ แห่ง สถานีศรีสงคราม (SSK) ระดับแรงดัน ๑๑๕-๒๒kV

สถานีไฟฟ้าแรงสูง	สถานที่ตั้ง	ระดับแรงดัน	หมายเลขโทรศัพท์
ศรีสงคราม (SSK)	สถานีศรีสงคราม	๒๒	

## ๑.๒.๙.๓ ประปา

จังหวัดนครพนม มีการประปาส่วนภูมิภาคสาขา จำนวน ๔ แห่ง คือ

(๑) การประปาส่วนภูมิภาค (ชั้น๑) สาขานครพนม มีพื้นที่ในการให้บริการครอบคลุมเขตอำเภอ เมืองนครพนม และมีเขตจำหน่ายน้ำในความรับผิดชอบของการประปา อีกจำนวน ๑ แห่ง ในพื้นที่อำเภอท่าอุเทน

(๒) การประปาส่วนภูมิภาค (ชั้น๑) สาขาธาตุพนม มีพื้นที่ในการให้บริการครอบคลุมเขตอำเภอ ธาตุพนม และมีเขตจำหน่ายน้ำในความรับผิดชอบของการประปา อีกจำนวน ๓ แห่ง ในพื้นที่อำเภอเรณูนคร, อำเภอนาแก และอำเภอปลาปาก

(๓) การประปาส่วนภูมิภาค (ชั้น๒) สาขาศรีสงคราม มีพื้นที่ในการให้บริการครอบคลุมเขตอำเภอ ศรีสงคราม และมีเขตจำหน่ายน้ำในความรับผิดชอบของการประปา อีกจำนวน ๒ แห่ง ในพื้นที่อำเภอนาหว้า และอำเภออากาศอำนวย จังหวัดสกลนคร

(๔) การประปาส่วนภูมิภาค (ชั้น๒) สาขาบ้านแพง มีพื้นที่ในการให้บริการครอบคลุมเขตอำเภอ บ้านแพง และมีเขตจำหน่ายน้ำในความรับผิดชอบของการประปา อีกจำนวน ๑ แห่ง ในพื้นที่อำเภอบึงโขงหลง จังหวัดบึงกาฬ

## ๑.๒.๙.๔ การคมนาคมขนส่ง

จังหวัดนครพนม มีเส้นทางการคมนาคมขนส่ง ๓ ทาง ได้แก่ ทางบก ทางน้ำ และทางอากาศ

## (๑) การคมนาคมทางบก

ทางหลวงแผ่นดินเส้นทางหลักที่ผ่านจังหวัดนครพนม ได้แก่

- ทางหลวงแผ่นดินหมายเลข ๒๑๒ สายหนองคาย-อุบลราชธานี หรือ ถนนชยางกูร เริ่มจากแยกถนนมิตรภาพสายเก่า ทางหลวงแผ่นดินหมายเลข ๒๓๓ ใน อำเภอเมือง จังหวัดหนองคาย ไปทางทิศตะวันออกเฉียงใต้ตามแม่น้ำโขง ผ่านเข้าจังหวัดบึงกาฬ จังหวัดนครพนม จังหวัดมุกดาหาร จังหวัดยโสธร จังหวัดอำนาจเจริญ และไปสิ้นสุดที่ตัวเมืองจังหวัดอุบลราชธานี มีระยะทางประมาณ ๕๘๓.๕๗๕ กิโลเมตร

- ทางหลวงแผ่นดินหมายเลข ๒๒๓ สายสกลนคร-บ้านดอง เป็นทางหลวงแนวตะวันตก-ตะวันออกเฉียงใต้ที่เชื่อมต่อระหว่างจังหวัดสกลนครกับอำเภอทางตอนใต้ของจังหวัดนครพนม มีระยะทางตลอดทั้งสาย ๖๕.๐๕๒ กิโลเมตร

- ทางหลวงแผ่นดินหมายเลข ๒๒ หรือ ถนนนิตโย สายอุดรธานี - นครพนม เริ่มจากบริเวณวงเวียนห้าแยกหอนาฬิกา ซึ่งเป็นถนนทหาร และถนนอุดรดุขฎิ ในเขตเทศบาลนครอุดรธานี จังหวัดอุดรธานี (เส้นเดียวกับถนนโพศรี) ผ่านเทศบาลตำบลหนองบัวในเขตอำเภอเมืองอุดรธานี ผ่านอำเภอหนองหาน อูทยานประวัติศาสตร์บ้านเชียง และเข้าสู่เขตจังหวัดสกลนครที่อำเภอสว่างแดนดิน ผ่านอำเภอสว่างแดนดิน อำเภอพังโคน อำเภอพรรณานิคม อำเภอเมืองสกลนคร เทศบาลตำบลท่าแร่ อำเภอกุสุมาลย์ และเข้าสู่เขตจังหวัดนครพนมที่อำเภอเมืองนครพนมไปบรรจบเส้นทางหลวงแผ่นดินหมายเลข ๒๑๒ (ถนนสุนทรวิจิตร) ในเขตเทศบาลเมืองนครพนม รวมระยะทางทั้งสิ้นประมาณ ๒๔๐.๗๔๖ กิโลเมตร

ตารางที่ ๑.๓๕ แสดงทางหลวงแผ่นดินและทางหลวงจังหวัด (ถนนสายหลักเชื่อมต่อระหว่างจังหวัด)

ที่	ถนนสายหลักเชื่อมต่อระหว่างจังหวัด	ระยะทาง(กิโลเมตร)	ทางหลวงหมายเลข
๑	จังหวัดสกลนคร	๙๔	๒๒
๒	จังหวัดอุดรธานี	๒๕๔	๒๒
๓	จังหวัดหนองคาย	๒๙๔	๒๑๒
๔	จังหวัดบึงกาฬ	๑๕๘	๒๑๒
๕	จังหวัดมุกดาหาร	๑๐๔	๒๑๒
๖	จังหวัดอำนาจเจริญ	๑๙๙	๒๑๒
๗	จังหวัดอุบลราชธานี	๒๘๐	๒๑๒

ที่มา : กรมทางหลวง กระทรวงคมนาคม

ตารางที่ ๑.๓๖ แสดงทางหลวงแผ่นดินและทางหลวงจังหวัด (ถนนสายรองเชื่อมระหว่างอำเภอ)

ที่	ถนนสายรองเชื่อมระหว่างอำเภอ	ระยะทาง(กิโลเมตร)	ทางหลวงหมายเลข
๑	อำเภอเมือง - อำเภอธาตุพนม	๕๓	๒๑๒
๒	อำเภอเมือง - อำเภอนาแก	๖๓	๒๒, ๒๐๓๓
๓	อำเภอเมือง - อำเภอศรีสงคราม	๗๖	๒๑๒, ๒๐๓๒
๔	อำเภอเมือง - อำเภอเรณูนคร	๕๒	๒๒, ๒๐๓๓, ๒๒๗๖
๕	อำเภอเมือง - อำเภอปลาปาก	๔๔	๒๐๓๓
๖	อำเภอเมือง - อำเภอวังยาง	๖๖	๒๑๒
๗	อำเภอเมือง - อำเภอท่าอุเทน	๒๖	๒๑๒, ๒๐๒๘
๘	อำเภอเมือง - อำเภอโพธิ์สวรรค์	๔๓	๒๑๒, ๒๐๓๒
๙	อำเภอเมือง - อำเภอนาหว้า	๙๔	๒๑๒, ๒๐๓๒, ๒๑๓๒
๑๐	อำเภอเมือง - อำเภอนาทม	๘๓	๒๑๒, ๒๓๙๐, ๒๔๑๗
๑๑	อำเภอเมือง - อำเภอบ้านแพง	๙๖	๒๑๒

ที่มา : กรมทางหลวง กระทรวงคมนาคม

รูปภาพที่ ๑.๑ แผนที่ท่องเที่ยวจังหวัดนครพนม

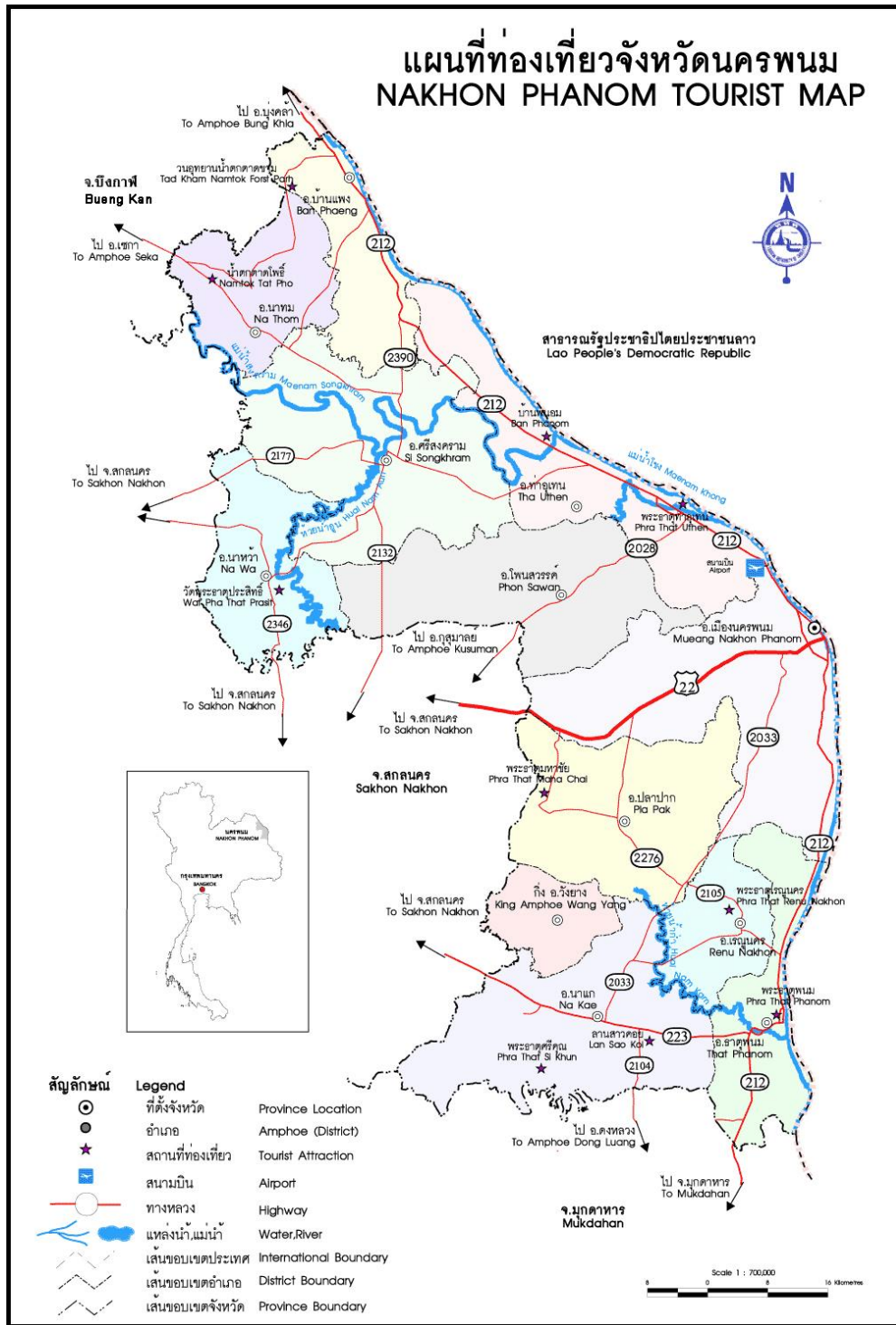

**ทางหลวงแผ่นดินหมายเลข/สายทาง/จังหวัด**

- ๒๐๒๘/ กุสุมาลัย - โนนศิวิลย์/ สกลนคร, นครพนม
- ๒๐๓๑/ ธาตุน้อย - นาเหนือ/ นครพนม
- ๒๐๓๓/ นาแก - ทนงญาติ/ นครพนม
- ๒๑๓๒/ ท่าแร่ - ศรีสงคราม/ สกลนคร, นครพนม
- ๒๑๘๕/ บ้านเข็ม - นาหว้า/ สกลนคร, นครพนม
- ๒๓๔๖/ ดอนเชียงบาน - ดงขวาง/ สกลนคร, นครพนม
- ๒๔๑๗/ นาพระชัย - เชกา/ นครพนม, บึงกาฬ

- ๒๐๓๐/ ทางเค็ยงองค์พระธาตุ/ นครพนม
- ๒๐๓๒/ ท่าดอกแก้ว - ศรีสงคราม/ นครพนม
- ๒๑๐๔/ จอมมณี - ดอนสวรรค์/นครพนม, มุกดาหาร
- ๒๑๗๗/ ศรีสงคราม - อากาศอำนวย/ นครพนม, สกลนคร
- ๒๒๗๖/ กุรุคุ - เรณูนคร/ นครพนม
- ๒๓๙๐/ ปฎิรูป - โนนสมบูรณ์/ นครพนม



รูปภาพที่ ๑.๒ แสดงการเชื่อมโยงโครงข่ายคมนาคมขนส่งของจังหวัดนครพนมสู่ประเทศเพื่อนบ้านและจีนตอนใต้



- จากนครพนม ผ่านถนนหมายเลข ๘ ถึงเมืองวินห์ ๓๓๐ กม. นครพนม ถึง ฮาติงห์ ๓๕๐ กม. จากวินห์ ถึง ฮานอย ๒๙๐ กม. จากฮานอย ถึง ด้านผิงเสียง(จีน) ๑๘๘ กม. จากผิงเสียง ถึง หนานหนิง ๑๙๘ กม. รวมระยะทาง นครพนม ถึงด้านชายแดนจีน(ผิงเสียง) ๘๐๘ กม. จากนครพนม ถึง หนานหนิง ๑,๐๐๖ กม.

- จากนครพนม ผ่านถนนหมายเลข ๑๒ ถึง จังหวัดฮาติงห์ ๓๕๓ กิโลเมตร จากจังหวัดฮาติงห์ ถึง กรุงฮานอย ๓๔๐ กิโลเมตร จากฮานอย ถึง ด้านชายแดนผิงเสียง(จีน) ๑๘๘ กิโลเมตร และเดินทางจากด้านชายแดนผิงเสียง ถึง นครหนานหนิง ๑๙๘ กิโลเมตร สรุประยะทางจากนครพนม - ด้านชายแดนผิงเสียง(จีน) จำนวน ๘๓๑ กิโลเมตร และจากนครพนม ถึง นครหนานหนิง จำนวน ๑,๐๒๙ กิโลเมตร ซึ่งเป็นเส้นทางที่สะดวกและสั้นที่สุด และปัจจุบันสาธารณรัฐประชาชนจีน โดยเฉพาะจีนตอนใต้ได้ใช้เส้นทางนี้เป็นเส้นทางสำคัญในการเชื่อมโยงเข้าสู่อาเซียน

**(๒) การคมนาคมทางน้ำ**

มีเรือยนต์ข้ามฟากระหว่างประเทศไทยกับสาธารณรัฐประชาธิปไตยประชาชนลาว ที่ด่านศุลกากรนครพนม และจุดผ่อนปรนทั้ง ๔ แห่งที่มีเขตพื้นที่ติดกับแม่น้ำโขงและสปป.ลาว ได้แก่

- บ้านดอนแพง อ.บ้านแพง - บ้านบุงกลาง เมืองปากกระดิ่ง แขวงบอลิคำไซ สปป.ลาว
- บ้านท่าอุเทน อ.ท่าอุเทน - บ้านหินบูน เมืองหินบูน แขวงคำม่วน สปป.ลาว
- บ้านธาตุพนม อ.ธาตุพนม - บ้านปากเซบั้งไฟ เมืองหนองบก แขวงคำม่วน สปป.ลาว
- บ้านหนาดท่า อ.เมือง - บ้านปากเป้ง เมืองท่าแขก แขวงคำม่วน สปป.ลาว

### (๓) การคมนาคมทางอากาศ

จังหวัดนครพนม มีท่าอากาศยานนครพนม อยู่ห่างจากตัวจังหวัดนครพนม ๑๕ กิโลเมตร ตามเส้นทางนครพนม - สกลนคร โดยมีขนาดความยาวทางวิ่ง-ทางขับ ๒,๕๐๐ เมตร กว้าง ๔๕ เมตร สามารถรองรับเครื่องบินขนาดกลางที่มีความจุไม่เกิน ๒๕๐ คน ได้และมีลานจอดเครื่องบินสามารถจอดเครื่องบินได้สามลำในเวลาเดียวกัน พร้อมทั้งมีพื้นที่ขยายเพิ่มเติมในอนาคตได้ รวมทั้งมีระบบเครื่องช่วยในการเดินอากาศที่ครบถ้วนและได้มาตรฐานสากล และได้รับการกำหนดให้เป็นสนามบินศุลกากร เมื่อวันที่ ๓ กันยายน ๒๕๔๔ ซึ่งอากาศยานสามารถบินขึ้นไปต่างประเทศ และเครื่องบินจากต่างประเทศสามารถลงที่ท่าอากาศยานนครพนมได้โดยตรง ไม่ต้องผ่านท่าอากาศยานสุวรรณภูมิหรือท่าอากาศยานดอนเมืองแต่ประการใด ปัจจุบันมีสายการบินนกแอร์และสายการบินไทยแอร์เอเชีย ซึ่งมีผู้โดยสารจากจังหวัดใกล้เคียงเดินทางมาใช้บริการเพิ่มมากขึ้น เช่น มุกดาหาร สกลนคร เป็นต้น รวมไปถึงผู้โดยสารจากประเทศเพื่อนบ้านจาก แขวงสะหวันเขต แขวงคำม่วน สปป.ลาว รวมไปถึงผู้โดยสารชาวเวียดนามที่เดินทางมาจังหวัดนครพนมเพื่อต่อไปยังกรุงเทพมหานคร มีแนวโน้มเพิ่มขึ้นเป็นอย่างมาก ควรได้รับการผลักดันให้สนามบินนครพนมเป็นสนามบินนานาชาติ เพื่อรองรับผู้โดยสารระหว่างประเทศที่จะมีแนวโน้มเพิ่มมากขึ้นในอนาคต

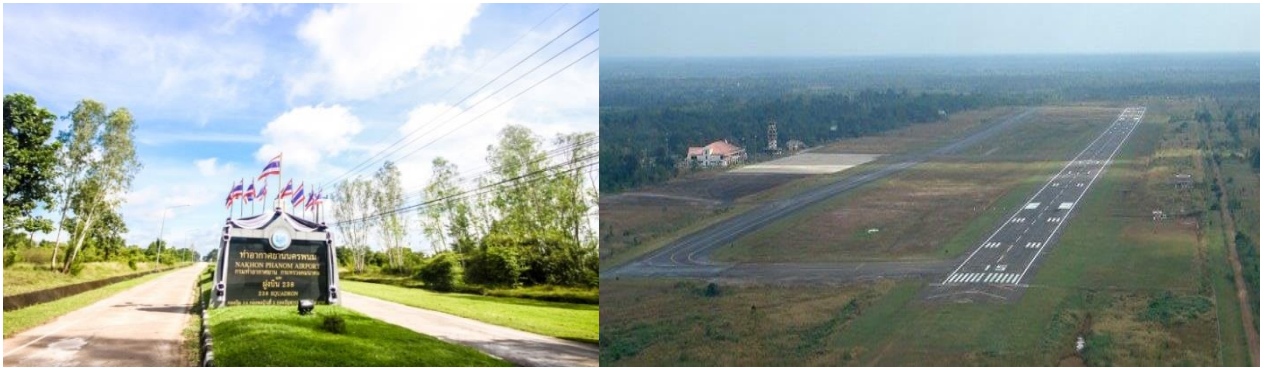

ตารางที่ ๑.๓๗ แสดงสถิติผู้โดยสารของท่าอากาศยานนครพนม ปี พ.ศ. ๒๕๕๙ - ๒๕๖๓

ปี พ.ศ.	จำนวนผู้โดยสาร (คน)	เพิ่มขึ้น/ลดลง จากปีที่ผ่านมา คน)
๒๕๕๙	๓๕๙,๑๐๑	+๒,๘๗๓
๒๕๖๐	๔๑๓,๙๒๕	-๒,๘๑๘
๒๕๖๑	๔๓๖,๕๒๘	+๓,๓๐๐
๒๕๖๒	๓๘๖,๔๒๒	-๒,๗๑๖
๒๕๖๓	๒๓๘,๘๑๘	-๑,๗๓๘

ที่มา : กรมท่าอากาศยาน , ๒๕๖๔

### (๔) การคมนาคมทางราง

โครงการรถไฟทางคู่สายใหม่ บ้านไผ่-มหาสารคาม-ร้อยเอ็ด-มุกดาหาร-นครพนม ระยะทาง ๓๕๕ กิโลเมตร เป็นเส้นทางที่สามารถเชื่อมโยงเขตพัฒนาเศรษฐกิจพิเศษนครพนมและประตูการค้าชายแดนด้านสะพานมิตรภาพ ๓ (นครพนม-คำม่วน) จังหวัดนครพนม มี ๓๐ สถานี ๑ ชุมทาง ลานบรรทุกตู้สินค้า ๓ แห่ง และย่านกองเก็บตู้สินค้า ๓ แห่ง

การรถไฟแห่งประเทศไทย (รฟท.) ได้เปิดให้ยื่นซองประมูลด้วยวิธีประกวดราคาอิเล็กทรอนิกส์ หรือ e-bidding สำหรับโครงการก่อสร้างรถไฟทางคู่สายบ้านไผ่-มหาสารคาม-ร้อยเอ็ด-มุกดาหาร-นครพนม ระยะทาง ๓๕๕ กม. จำนวน ๒ สัญญา วงเงินรวม ๕๕,๔๕๘ ล้านบาท ทั้งนี้ กำหนดให้ผู้ยื่นเสนอราคาเสนอของข้อเสนอด้านเทคนิคในวันที่ ๒๗ พฤษภาคม ๒๕๖๔ จากนั้นจะนำเสนอผลประมูลต่อคณะกรรมการ (บอร์ด) รฟท. และประกาศผู้ชนะการประมูลประมาณวันที่ ๒๓ กรกฎาคม ๒๕๖๔

## ๑.๒.๑๐ ข้อมูลทรัพยากรธรรมชาติและสิ่งแวดล้อม

### ๑.๒.๑๐.๑ ทรัพยากรน้ำ

#### (๑) แหล่งน้ำธรรมชาติ

สภาพลุ่มน้ำ ลุ่มน้ำในพื้นที่จังหวัดนครพนม ได้แก่

๑) แม่น้ำโขงส่วนที่ ๗ ได้แก่ บริเวณตอนเหนือสุดของจังหวัดในเขตอำเภอบ้านแพง ภูเขาภูลังกาเป็นแนวยาวตลอดลำน้ำโขงจดสันปันน้ำลุ่มแม่น้ำสงคราม มีห้วยหรือลำน้ำสายสั้น ๆ ไหลลงแม่น้ำโขง เช่น ห้วยลังกา, ห้วยไร่, ห้วยเปือก, ห้วยทราย มีพื้นที่ลุ่มน้ำ ๒,๓๕๐ ตารางกิโลเมตร ปริมาณน้ำฝนเฉลี่ยต่อปี ๒,๕๘๐ มิลลิเมตร ปริมาณน้ำท่าเฉลี่ยต่อปี ๒,๒๙๐ ล้านลูกบาศก์เมตร ฤดูฝน ๒,๑๕๐ ล้านลูกบาศก์เมตร, ฤดูแล้ง ๑๔๐ ล้านลูกบาศก์เมตร

๒) ลุ่มแม่น้ำสงครามตอนล่าง ได้แก่ พื้นที่ลุ่มน้ำแม่น้ำสงครามตอนล่าง ส่วนที่อยู่ในเขตจังหวัดนครพนม มีแม่น้ำสงคราม และลำห้วยสาขาย่อย ๆ ที่ไหลลงแม่น้ำสงคราม มีพื้นที่ลุ่มน้ำ ๓,๐๗๐ ตารางกิโลเมตร ปริมาณน้ำฝนเฉลี่ยต่อปี ๑,๘๖๑ มิลลิเมตร ปริมาณน้ำท่าเฉลี่ยต่อปี ๑,๘๘๐ ล้านลูกบาศก์เมตร ฤดูฝน ๑,๘๓๐ ล้านลูกบาศก์เมตร, ฤดูแล้ง ๕๐ ล้านลูกบาศก์เมตร

๓) ลุ่มน้ำห้วยน้ำอูน ได้แก่ พื้นที่ลุ่มน้ำห้วยน้ำอูนและห้วยลังกา มีพื้นที่ลุ่มน้ำ ๓,๕๔๒ ตารางกิโลเมตร ปริมาณน้ำฝนเฉลี่ยต่อปี ๑,๔๑๗ มิลลิเมตร ปริมาณน้ำท่าเฉลี่ยต่อปี ๑,๓๓๘ ล้านลูกบาศก์เมตร ฤดูฝน ๑,๒๓๔ ล้านลูกบาศก์เมตร, ฤดูแล้ง ๑๐๔ ล้านลูกบาศก์เมตร

๔) ลุ่มน้ำห้วยทวย ได้แก่ พื้นที่ลุ่มน้ำห้วยทวยและสาขาย่อย มีพื้นที่ลุ่มน้ำ ๗๘๒ ตารางกิโลเมตร ปริมาณน้ำฝนเฉลี่ยต่อปี ๑,๘๗๗ มิลลิเมตร ปริมาณน้ำท่าเฉลี่ยต่อปี ๒๕๓ ล้านลูกบาศก์เมตร ฤดูฝน ๒๓๓ ล้านลูกบาศก์เมตร, ฤดูแล้ง ๒๐ ล้านลูกบาศก์เมตร

๕) ลุ่มน้ำแม่น้ำโขงส่วนที่ ๘ ได้แก่ พื้นที่ลุ่มน้ำห้วยบังกอ, ห้วยบังฮวกและลำห้วยสาขา มีพื้นที่ลุ่มน้ำ ๑,๑๔๕ ตารางกิโลเมตร ปริมาณน้ำฝนเฉลี่ยต่อปี ๒,๑๐๒ มิลลิเมตร ปริมาณน้ำท่าเฉลี่ยต่อปี ๓๘๕ ล้านลูกบาศก์เมตร ฤดูฝน ๓๕๕ ล้านลูกบาศก์เมตร, ฤดูแล้ง ๓๐ ล้านลูกบาศก์เมตร

๖) ลุ่มน้ำก่า ได้แก่ พื้นที่ลุ่มน้ำน้ำก่า, ห้วยลังกา และห้วยสาขา เช่น ลำน้ำบัง ห้วยแคน ห้วยตบเต่า มีพื้นที่ลุ่มน้ำ ๒,๖๗๘ ตารางกิโลเมตร ปริมาณน้ำฝนเฉลี่ยต่อปี ๑,๔๐๗ มิลลิเมตร ปริมาณน้ำท่าเฉลี่ยต่อปี ๑,๔๐๗ ล้านลูกบาศก์เมตร ฤดูฝน ๑,๓๒๒ ล้านลูกบาศก์เมตร, ฤดูแล้ง ๘๕ ล้านลูกบาศก์เมตร

๗) ลุ่มน้ำแม่น้ำโขงส่วนที่ ๙ ได้แก่ พื้นที่ลุ่มน้ำห้วยกะเบา และลำห้วยสาขาย่อย มีพื้นที่ลุ่มน้ำ ๔๔๙ ตารางกิโลเมตร ปริมาณน้ำฝนเฉลี่ยต่อปี ๑,๔๔๘ มิลลิเมตร ปริมาณน้ำท่าเฉลี่ยต่อปี ๒๑๔ ล้านลูกบาศก์เมตร ฤดูฝน ๒๐๔ ล้านลูกบาศก์เมตร, ฤดูแล้ง ๑๐ ล้านลูกบาศก์เมตร

ตารางที่ ๑.๓๘ การแบ่งลุ่มน้ำ พื้นที่ลุ่มน้ำและปริมาณน้ำท่า

ลุ่มน้ำ	พื้นที่ลุ่มน้ำ (ตร.กม.)	ปริมาณฝนทั้งปี (มม.)	ปริมาณน้ำท่า (ล้าน ลบ.ม.)		
			ฤดูฝน	ฤดูแล้ง	ทั้งปี
๑. แม่น้ำโขงส่วนที่ ๗	๒,๓๕๐	๒,๕๘๐	๒,๑๕๐	๑๔๐	๒,๒๙๐
๒. สงครามตอนล่าง	๓,๐๗๐	๑,๘๖๑	๑,๘๓๐	๕๐	๑,๘๘๐
๓. ห้วยอูน	๓,๕๔๒	๑,๔๑๗	๑,๒๓๔	๑๐๔	๑,๓๓๘
๔. ห้วยทวย	๗๘๒	๑,๘๗๗	๒๓๓	๒๐	๒๕๓
๕. แม่น้ำโขงส่วนที่ ๘	๑,๑๔๕	๒,๑๐๒	๓๕๕	๓๐	๓๘๕
๖. น้ำก่า	๒,๖๗๘	๑,๔๐๗	๑,๓๒๒	๘๕	๑,๔๐๗
๗. แม่น้ำโขงส่วนที่ ๙	๔๔๙	๑,๔๔๘	๒๐๔	๑๐	๒๑๔
รวม	๑๔,๐๑๖	๑๒,๖๙๒	๗,๓๒๘	๔๓๙	๗,๗๖๗

รูปภาพที่ ๑.๓ ลำน้ำและระบบลำน้ำ จังหวัดนครพนม



**(๒) แหล่งน้ำชลประทาน**

จังหวัดนครพนมมีปริมาณน้ำมากสามารถพัฒนาเป็นแหล่งน้ำและโครงการชลประทานที่สำคัญ จำนวน ๓๗๙ แห่ง ปริมาณความจุรวม ๑๖๐.๐๐๒ ล้านลูกบาศก์เมตร พื้นที่ระบบชลประทาน ๓๗๓,๐๑๓ ไร่

ตารางที่ ๑.๓๙ แสดงข้อมูลด้านโครงการชลประทานในพื้นที่จังหวัดนครพนม

ลำดับที่	โครงการ	ที่ตั้ง		ความจุ ล้าน ลบ.ม.	พื้นที่ชลประทาน (ไร่)	พื้นที่รับประโยชน์ (ไร่)
		ตำบล	อำเภอ			
1	<b>อ่างเก็บน้ำขนาดกลาง</b>					
	1.1 อ่างเก็บน้ำห้วยส้มโอง	บ้านผึ้ง	เมือง	3,120	10,000	11,000
	1.2 อ่างเก็บน้ำห้วยแคน	หนองฮี	ปลาปาก	11,014	5,000	5,500
	1.3 อ่างเก็บน้ำห้วยก้านเหลือง	ก้านเหลือง	นาแก	7,408	7,840	9,570
	1.4 อ่างเก็บน้ำห้วยศรีคู	นาแก	นาแก	2,312	2,000	7,260
	<b>รวม</b>			<b>23,854</b>	<b>24,840</b>	<b>33,330</b>
2	<b>โครงการพัฒนากลุ่มน้ำก้ำอันเนื่องมาจากพระราชดำริ</b>					
	2.1 ปตร.บ้านหนองบึง	คำม่วง	โคกศรีสุพรรณ	1,870		
	2.2 ปตร.บ้านนาขาม	วิษยาง	วิษยาง	3,100		
	2.3 ปตร.บ้านนาขู่	นาขู่	นาแก	8,750		
	2.4 ปตร.ธารณิคนฤมิตร	โนนสังข์	ธาตุพนม	35,600		
	2.5 ปตร.บ้านดับเต่า	หนองเทาใหญ่	ปลาปาก	1,223		
	2.6 ปตร.บ้านนาบัว	นาบัว	เรณูนคร	1,050		
	2.7 ปตร.ห้วยแคน	โพธิ์ทอง	ธาตุพนม	1,900		
	2.8 ปรับปรุงบึงสาธารณะหนองสังข์	หนองสังข์	นาแก	2,400		
	<b>รวม</b>			<b>55,893</b>		
3	<b>โครงการพัฒนาแหล่งน้ำอันเนื่องมาจากพระราชดำริ</b>					
	จำนวนโครงการ 42 โครงการ			33,162	26,199	33,641
4	<b>โครงการชลประทานขนาดเล็ก</b>					
	จำนวนโครงการ 187 โครงการ			47,203	66,074	69,074
5	<b>สถานีสูบน้ำด้วยไฟฟ้า</b>					
	จำนวนโครงการ 130 โครงการ			-	243,215	176,365
6	<b>โครงการพัฒนาแหล่งน้ำหมู่บ้านป้องกันตนเองชายแดน ไทย-ลาว</b>					
	จำนวนโครงการ 8 โครงการ			0.120		3,650
	<b>รวมทั้งหมด</b>			<b>160.002</b>	<b>373,013</b>	<b>379,013</b>

อยู่ระหว่างดำเนินการก่อสร้างและ  
พัฒนาโดยก่อสร้างระบบ  
ชลประทาน ในพื้นที่จังหวัด  
นครพนม ได้มีปริมาณความจุแล้ว  
55,893 ล้านลูกบาศก์เมตร พื้นที่  
ชลประทาน 62,953 ไร่ เมื่อแล้ว  
เสร็จโครงการจะมีระบบ  
ชลประทานทั้งโครงการ ประมาณ  
165,000 ไร่

ที่มา : โครงการชลประทานนครพนม , ๒๕๖๔

**(๓) ปริมาณฝนและปริมาณน้ำท่า**

จังหวัดนครพนมมีพื้นที่ลุ่มน้ำรวมประมาณ ๑๔,๐๑๗ ตารางกิโลเมตร ปริมาณน้ำท่าเฉลี่ยต่อปี ๗,๗๖๙ ล้านลูกบาศก์เมตร ฤดูฝน ๗,๓๓๐ ล้านลูกบาศก์เมตร (๙๔%) และฤดูแล้ง ๔๓๘ ล้านลูกบาศก์เมตร (๖%)

**(๔) ทรัพยากรน้ำบาดาล**

สภาพอุทกธรณีวิทยาน้ำบาดาลในจังหวัดนครพนม โดยทั่วไปเป็นชั้นน้ำในหินทราย หินทรายแป้ง และหินโคลนของกลุ่มหินโคราช ดังนั้นสภาพน้ำโดยทั่วไปจึงมักมีสนิมเหล็กสีแดง และมีปริมาณคลอไรด์ค่อนข้างสูงหากอยู่ในบริเวณหมวดหินมหาสารคาม โดยในปัจจุบัน (ณ วันที่ ๑ มีนาคม ๒๕๖๓) จังหวัดนครพนมมีจำนวนบ่อบาดาลทั้งหมด ๓,๙๗๕ บ่อ ประชาชนในพื้นที่ใช้ประโยชน์จากน้ำบาดาลในการอุปโภคบริโภคมากที่สุด รองลงมาคือใช้ภาคเกษตรกรรมและภาคธุรกิจและการบริการ

**(๕) คุณภาพน้ำผิวดิน**

คุณภาพน้ำของจังหวัดนครพนม มีแนวโน้มแย่ลง จากการเจริญของชุมชน การใช้ประโยชน์ในแม่น้ำสายสำคัญ เช่น การเลี้ยงปลากระชังจำนวนมาก การไหลปนเปื้อนของน้ำเสียจากอุตสาหกรรมและชุมชนต่างๆ ทำให้คุณภาพน้ำในแม่น้ำสายหลัก มีแนวโน้มแย่ลง ตามข้อมูลการตรวจวัดคุณภาพน้ำที่ปรากฏตามตาราง

ตารางที่ ๑.๔๐ แสดงผลการตรวจวัดคุณภาพน้ำผิวดิน

แหล่งน้ำ/สถานีที่ ตรวจวัด	ค่าที่ตรวจวัดได้ในช่วง					การจัดลำดับ ประเภท คุณภาพน้ำ
	ปีที่เก็บ ข้อมูล พ.ศ.	ออกซิเจน ละลาย (DO) (มิลลิกรัม/ ลิตร)	บีโอดี (BOD) (มิลลิกรัม/ ลิตร)	แบคทีเรีย กลุ่มโคลิฟอร์ม ทั้งหมด (TCB) (MPN/๑๐๐ มิลลิกรัม)	แบคทีเรีย กลุ่มฟีโคลิฟอร์ม (FCB) (MPN/๑๐๐ มิลลิกรัม)	
๑.แม่น้ำสงคราม (SO๑๑)	๒๕๖๑	๕.๒	๑.๔	๒๓๐	๒๓๐	พอใช้
	๒๕๖๒	๗.๑๐	๒.๐	๒๓๐	๙๐	พอใช้
	๒๕๖๓	๗.๖๘	๐.๗	๒,๔๐๐	๒๓๐	ดี
	๒๕๖๔	๘.๕	๑.๐	๒,๔๐๐	๑๕๐	เสื่อมโทรมมาก
๒.แม่น้ำสงคราม (SO๑๒)	๒๕๖๑	๕.๐	๑.๔	๒๔๐๐	๔๓๐	พอใช้
	๒๕๖๒	๖.๖๐	๐.๙	๙๓๐	๒๓๐	ดี
	๒๕๖๓	๘.๔๘	๐.๘	๑๑,๐๐๐	๔,๖๐๐	เสื่อมโทรม
	๒๕๖๔	๘.๑	๐.๗	๒,๔๐๐	๓๐	เสื่อมโทรม
๓. แม่น้ำอุน (ON๑๑)	๒๕๖๑	๖.๒	๑.๒	๒๔๐๐	๑๕๐	ดี
	๒๕๖๒	๕.๔๐	๐.๙	๒๔๐๐	๒๓๐	พอใช้
	๒๕๖๓	๖.๖๘	๑.๙	๙๓๐	๙๐	พอใช้
	๒๕๖๔	๖.๕	๐.๙	๔,๖๐๐	< ๓๐	เสื่อมโทรมมาก
๔. แม่น้ำอุน (ON๑๒)	๒๕๖๑	๕.๗	๒.๐	๒,๔๐๐	๒๓๐	พอใช้
	๒๕๖๒	๓.๖๐	๑.๒	๑๕๐	๙๐	เสื่อมโทรม
	๒๕๖๓	๖.๒๕	๑.๓	๙๓๐	๔๓๐	ดี
	๒๕๖๔	๕.๔	๑.๓	๑๑,๐๐๐	๓๐	เสื่อมโทรมมาก

ที่มา : สำนักงานสิ่งแวดล้อมภาคที่ ๙ อุตรดิตถ์, ๒๕๖๑-๒๕๖๔

**(๖) พื้นที่ชุ่มน้ำ**

จังหวัดนครพนม มีพื้นที่ชุ่มน้ำที่มีความสำคัญระหว่างประเทศ (Ramsar Site) แม่น้ำสงครามตอนล่าง เป็นพื้นที่ชุ่มน้ำความโดดเด่นและเอกลักษณ์ของพื้นที่ชุ่มน้ำแห่งนี้คือ มีระบบนิเวศที่หาได้ยาก คือ มีป่าบุงป่าทามผืนใหญ่ มีความสำคัญในเชิงความหลากหลายทางชีวภาพของชนิดพันธุ์พืชและสัตว์ในระบบนิเวศ เป็นแหล่งที่อยู่อาศัยของพันธุ์ปลาน้ำจืด เป็นแหล่งประมงพื้นบ้านที่มีความสำคัญต่อความมั่นคงทางอาหารของคนในพื้นที่ ตลอดจนเป็นแหล่งอพยพเพื่อผสมพันธุ์วางไข่ของพันธุ์ปลาจากแม่น้ำโขงในช่วงฤดูน้ำหลาก และมีการสำรวจพบความหลากหลายของพันธุ์ปลาอย่างน้อย ๑๒๔ ชนิด พันธุ์พืช ๒๐๘ ชนิด จึงมีทั้งความสำคัญทั้งในด้านความหลากหลายทางชีวภาพ และความสำคัญในเชิงวัฒนธรรมและเศรษฐกิจท้องถิ่นในภูมิภาคลุ่มแม่น้ำโขง จึงได้มีการผลักดันจากทุกภาคส่วนเพื่อยกระดับพื้นที่ชุ่มน้ำสงคราม เป็นพื้นที่ชุ่มน้ำที่มีความสำคัญระหว่างประเทศ (Ramsar Site) และได้รับประกาศให้เป็นพื้นที่ชุ่มน้ำที่มีความสำคัญระหว่างประเทศ (Ramsar Site) ในวันที่ ๒๗ เมษายน ๒๕๖๓ เป็นพื้นที่ชุ่มน้ำที่มีความสำคัญระหว่างประเทศ (Ramsar Site) ลำดับที่ ๒,๔๒๐ และเป็นพื้นที่ชุ่มน้ำ Ramsar Site ลำดับที่ ๑๕ ของประเทศไทย

มีขอบเขตพื้นที่เริ่มตั้งแต่ปากน้ำบ้านไชยบุรี ตำบลไชยบุรี อำเภอท่าอุเทน ไปจนถึงบ้านปากยาม ตำบลสามผง อำเภอศรีสงคราม มีความยาวทั้งสิ้น ๙๒ กิโลเมตร พื้นที่ชุ่มน้ำแรมซาร์ไซต์ แม่น้ำสงครามตอนล่าง มีอาณาบริเวณครอบคลุมเฉพาะส่วนที่เป็นตัวแม่น้ำสงครามตอนล่าง และพื้นที่ป่าบุงป่าทามที่ติดกับสองฝั่งแม่น้ำ และไม่มีพื้นที่ทับซ้อนกับพื้นที่เอกสารสิทธิ์ของราษฎร รวมทั้งพื้นที่การปฏิรูปที่ดินเพื่อการเกษตรกรรม (ส.ป.ก.) และพื้นที่สาธารณะตามหนังสือสำคัญสำหรับที่หลวง (นสล.) รวมพื้นที่ทั้งหมด ๓๔,๓๘๑ ไร่ อยู่ในเขตพื้นที่อำเภอท่าอุเทน ๑ ตำบล คือตำบลไชยบุรี จำนวน ๑๐ หมู่บ้าน และอยู่ในเขตพื้นที่อำเภอศรีสงคราม จำนวน ๕ ตำบล

ประกอบด้วย ตำบลหาดแพง ๒ หมู่บ้าน, ตำบลศรีสงคราม ๒ หมู่บ้าน, ตำบลสามผง ๘ หมู่บ้าน, ตำบลบ้านข่า ๙ หมู่บ้าน และตำบลท่าบ่อสงคราม จำนวน ๓ หมู่บ้าน รวมตำบลในพื้นที่ชุ่มน้ำแรมซาร์ไฮด์ แม่น้ำสงครามตอนล่าง ทั้งหมด ๖ ตำบล รวมจำนวน ๓๙ หมู่บ้าน นอกจากนี้แล้วจังหวัดนครพนมยังมีพื้นที่ชุ่มน้ำที่มีความสำคัญในระดับท้องถิ่น อีก ๖๘ แห่ง กระจายอยู่ทุกอำเภอ ในพื้นที่จังหวัดนครพนม

พื้นที่ชุ่มน้ำในจังหวัดนครพนมนั้นสอดคล้องกับวิถีชีวิตของชุมชนซึ่งครัวเรือนใช้ประโยชน์จากพื้นที่ชุ่มน้ำ ดังนี้

- ๑) ใช้เป็นแหล่งน้ำในการอุปโภคและบริโภคของคนในชุมชน
- ๒) ใช้เป็นแหล่งน้ำเพื่อเพาะปลูกพืชผลทางการเกษตรของคนในชุมชน ที่มักจะมีรูปแบบในการเพาะปลูกพืชไร่ อาทิ มันสำปะหลัง อ้อย ปอ เป็นต้น
- ๓) ผู้คนในชุมชนมีวิถีชีวิตติดแหล่งน้ำ จึงใช้ประโยชน์จากทรัพยากรปลาที่มีอยู่อย่างหลากหลาย ทำประมงน้ำจืด เพื่อการบริโภคและประกอบอาชีพ
- ๔) ผู้คนในชุมชนใช้ประโยชน์จากต้นไม้ขึ้นอยู่ตามธรรมชาติรอบแหล่งน้ำในการดำรงชีวิต เช่น การใช้ใบและต้นของต้นครามหรือต้นคามในการย้อมสีผ้า การใช้ประโยชน์จากป่าไผ่พื้นที่นต่อนำท่วมซึ่งชุมชนท้องถิ่นเรียกพื้นที่ดังกล่าวว่า “ป่าทาม” เป็นต้น
- ๕) คนในชุมชนใช้เป็นเส้นทางสัญจรทางน้ำระหว่างชุมชน
- ๖) เป็นแหล่งในการประกอบประเพณีแข่งเรือของคนในชุมชน สอดคล้องกับวิถีชีวิตและวัฒนธรรมท้องถิ่นแต่ดั้งเดิม

### ๑.๒.๑๐.๒ ทรัพยากรดินและการใช้ประโยชน์ที่ดิน

#### (๑) สภาพดินในพื้นที่

จังหวัดนครพนมมีเนื้อที่ประมาณ ๓,๔๖๔,๐๖๑ ไร่ พบดินทั้งหมด ๕๖ หน่วยแผนที่ ๒๕ กลุ่มชุดดิน ลักษณะดินส่วนใหญ่เป็นดินร่วนปนทราย ดินที่เหมาะสมสำหรับปลูกข้าว และที่มีข้อจำกัดเกี่ยวกับเนื้อดิน ที่มีความอุดมสมบูรณ์ต่ำ ดินเหนียวหรือค่อนข้างเป็นทราย ขาดแคลนน้ำได้ง่าย และมีคราบเกลือบนผิวดิน มีเนื้อที่ประมาณ ๒,๑๖๖,๕๔๔ ไร่ หรือร้อยละ ๔๒.๖๖ ของเนื้อที่ทั้งหมด ดินที่เหมาะสมสำหรับปลูกพืชไร่ ไม้ผล และไม้ยืนต้น มีเนื้อที่ประมาณ ๙๓,๒๙๙ ไร่ หรือร้อยละ ๑.๘๔ ของเนื้อที่ทั้งหมด และที่มีข้อจำกัดเกี่ยวกับเนื้อดินที่มีความอุดมสมบูรณ์ต่ำ เนื้อดินค่อนข้างเป็นทราย ขาดแคลนน้ำได้ง่าย และมีการชะล้างพังทลายดินชั้นบน มีเนื้อที่ประมาณ ๙๕๕,๓๕๔ ไร่ หรือร้อยละ ๑๘.๘๑ ของเนื้อที่ทั้งหมด ดินที่เหมาะสมสำหรับการรักษาไว้เป็นป่าธรรมชาติและเป็นแหล่งต้นน้ำลำธาร มีเนื้อที่ประมาณ ๔๗๓ ไร่ หรือร้อยละ ๐.๐๑ ของเนื้อที่ทั้งหมด

**สภาพธรณีสัณฐานของจังหวัดนครพนม** แบ่งออกได้ ดังนี้

๑) สันดินริมน้ำเก่า เป็นบริเวณสันดินริมน้ำที่มีน้ำท่วมถึงในอดีตและปัจจุบันเกิดเป็นแนวแคบ ๆ เกิดตามริมฝั่งน้ำโขงและลำห้วยใหญ่ต่าง ๆ เช่น ลำน้ำสงคราม ลำน้ำก่ำ และลำน้ำอูน เป็นต้น

๒) ที่ราบน้ำท่วมถึง เป็นที่ราบลุ่มหลังสันดินริมน้ำ บางแห่งพบตามบริเวณใกล้ ๆ กับหนองน้ำอาจเกิดเป็นร่องน้ำหรือบึงโค้งเก่าเกิดจากการเปลี่ยนทิศทางการไหลของลำน้ำ หรืออาจเป็นผลจากการหยุดตัวของดิน

**สภาพลานตะพักลำน้ำ** บริเวณที่เป็นลานตะพักลำน้ำมีสภาพพื้นที่ที่อยู่สูงกว่าที่ราบน้ำท่วมขึ้นมา พบแบ่งออกเป็น ๓ ระดับ คือ ลานตะพักระดับต่ำ ลานตะพักระดับกลาง บานตะพักระดับสูง มีสภาพพื้นที่ราบเรียบ เกือบราบเรียบ เป็นลูกคลื่นลอนลาดถึงลูกคลื่นลอนชัน ดินเกิดจากตะกอนที่น้ำพัดพามาที่บวมไว้ในอดีตกาล ตอนบนมีเนื้อดินเป็นทรายหรือดินร่วนปนทรายและเหนียวขึ้นตามความลึก อาจมีชั้นศิลาแลงปะปนอยู่ในบางพื้นที่

**สภาพพื้นที่เป็นภูเขาและที่ลานเชิงเขา** พื้นที่ไม่มากนัก ตอนเหนือในท้องที่อำเภอบ้านแพงมีความสูงจากระดับน้ำทะเล ๒๐๐ - ๔๐๐ เมตร มีสภาพพื้นที่เป็นลูกคลื่นลอนลึก

วัตถุดินกำเนิดดินในพื้นที่จังหวัดนครพนม ที่เกิดจากน้ำพัดพามาทับถม แบ่งได้ดังนี้

๑) ดินเกิดจากตะกอนที่น้ำพัดพามาทับถมใหม่และค่อนข้างใหญ่ ลักษณะของตะกอนเป็นดินทราย ดินทรายแป้ง ดินร่วนเหนียวปนทรายแห้ง ดินเหนียวปนทรายแป้งและดินเหนียวทับถมอยู่ตามริมฝั่งแม่น้ำโขง และลำห้วยใหญ่ไม่ห่างไกลจากแม่น้ำและลำห้วยมากนัก ใช้ประโยชน์เป็นที่อยู่อาศัย ทำสวนผลไม้ ทำนา ปลูกพืชผักสวนครัวและพืชไร่

๒) ดินเกิดจากตะกอนที่น้ำพัดพามาทับถมในยุคก่อน เป็นตะกอนที่ลำน้ำพัดพามาทับถมมานานแล้วในอดีตกาล พบเห็นบริเวณส่วนใหญ่ในลาดตะพัตลำน้ำระดับต่ำและระดับกลาง สภาพพื้นที่ราบเรียบใช้ในการทำนาและปลูกพืชไร่ ไม้ผล ป่าไม้ธรรมชาติ ในบริเวณพื้นที่ค่อนข้างราบเรียบเป็นลูกคลื่นลอนลึกตามลำดับ๓) ดินที่เกิดจากหินชนิดต่าง สลายตัวอยู่กับที่และเคลื่อนย้ายไปบริเวณใกล้ๆ ได้แก่ หินทราย หินทรายแป้ง หินดินเหนียว และหินทรายปนกรวด เป็นต้น สลายไปเนื้อดินหยาบ เนื้อทรายแป้ง และเนื้อดินเหนียวตามแต่ชนิดของหินที่สลาย<sup>๗</sup>

รูปภาพที่ ๑.๔ ทรัพยากรดินจังหวัดนครพนม

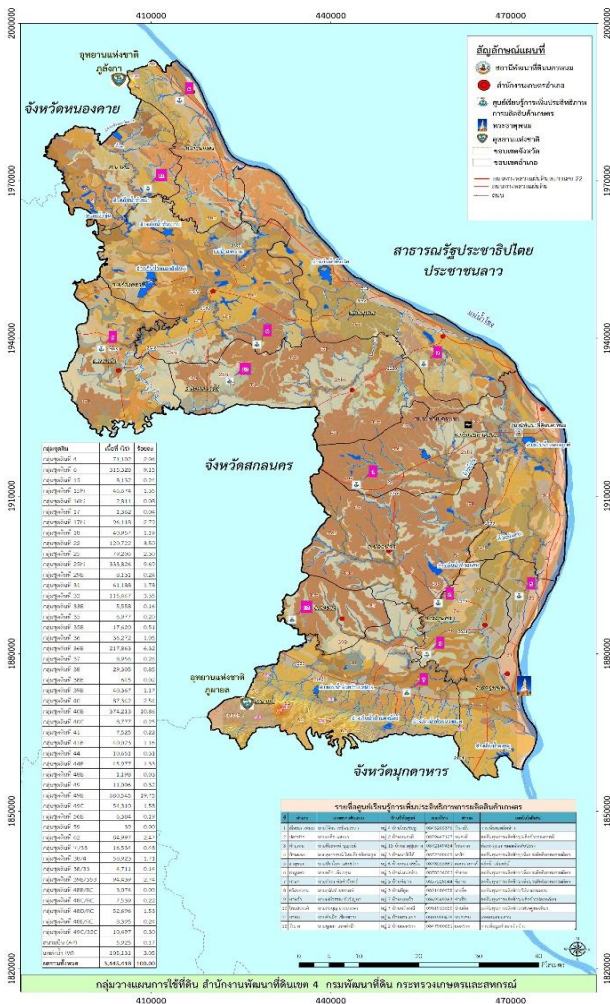

(๒) ชุดดินนครพนม

กลุ่มชุดดินที่ ๖ การจำแนกดิน Fine, Kaolin tic, Isohyperthermic Aeric Plinthic Paleaquults

การกำเนิด เกิดจากตะกอนน้ำพามาทับถมอยู่บนที่ราบตะกอนน้ำพา มีสภาพพื้นที่ราบเรียบ การระบายน้ำค่อนข้างเลว การไหลบ่าของน้ำบนผิวดินเป็นไปอย่างช้า การซึมผ่านของน้ำเป็นไปได้ช้า

ลักษณะและสมบัติของดิน เป็นดินลึกมาก ดินบนเป็นดินร่วนปนทรายแป้งหรือดินร่วนปนทรายเหนียว สีน้ำตาลปนเหลืองหรือสีน้ำตาล มีจุดประสีน้ำตาลแก่หรือสีน้ำตาลปนเหลือง ดินล่างเป็นดินเหนียวปนทรายแป้งหรือดินเหนียว สีเทาอ่อน สีน้ำตาลปนเทาจางหรือสีเทา มีจุดประสีแดงของศิลาแขงอ่อนในดินล่างปริมาณ ๕-๕๐% โดยปริมาตรภายในความลึก ๑๕๐ ซม. จากผิวดิน อาจพบก้อนเหล็กและแมงกานีสสะสมในดินล่าง ปฏิกิริยาดินเป็นกรดจัดถึงเป็นกรดเล็กน้อย (pH ๕.๕-๖.๕) ในดินบนและเป็นกรดจัดมาก (pH ๔.๕-๕.๐) ในดินล่าง

ตารางที่ ๑.๔๑ แสดงลักษณะและสมบัติของดิน

ความลึก (ซม.)	อินทรีย์วัตถุ	ความจุแลกเปลี่ยนแคตไอออน	ความอึดตัวเบส	ฟอสฟอรัสที่เป็นประโยชน์	โพแทสเซียมที่เป็นประโยชน์	ความอุดมสมบูรณ์ของดิน
๐-๒๕	ปานกลาง	ต่ำ	ต่ำ	ต่ำ	ต่ำ	ต่ำ
๒๕-๕๐	ต่ำ	ต่ำ	ต่ำ	ต่ำ	ต่ำ	ต่ำ
๕๐-๑๐๐	ต่ำ	ต่ำ	ต่ำ	ต่ำ	ต่ำ	ต่ำ

ที่มา : สำนักสำรวจและวิจัยทรัพยากรดิน กรมพัฒนาที่ดิน กระทรวงเกษตรและสหกรณ์

<sup>7</sup> สถานพัฒนาที่ดินจังหวัดนครพนม



(๓) การใช้ประโยชน์ที่ดิน

จำแนกประเภทการใช้ที่ดินได้เป็น พื้นที่เกษตรกรรม คิดเป็น ๒,๓๑๖,๑๗๔ ไร่ รองลงมา คือ พื้นที่ป่า คิดเป็น ๖๓๙,๒๙๙ ไร่

ตารางที่ ๑.๔๒ แสดงการใช้ประโยชน์ที่ดินจังหวัดนครพนม

ประเภท	พื้นที่ (ไร่)	ร้อยละ
พื้นที่ป่า	๖๓๙,๒๙๙	๑๘.๓๐
พืชไร่	๑๐๘,๕๑๔	๓.๑๒
พื้นที่นา	๑,๖๖๙,๓๑๗	๔๗.๙๒
ไม้ยืนต้น	๕๑๓,๕๓๓	๑๔.๗๔
พื้นที่ชุมชนและสิ่งปลูกสร้าง	๑๖๘,๙๗๑	๔.๘๕
ไม้ผล	๙,๗๓๓	๐.๒๘
พื้นที่เบ็ดเตล็ด	๑๖๕,๕๗๖	๔.๗๕
พื้นที่น้ำ	๑๙๓,๕๖๕	๕.๕๖
ทุ่งหญ้าและโรงเรือนเลี้ยงสัตว์	๑,๖๘๔	๐.๐๕
สถานที่เพาะเลี้ยงสัตว์น้ำ	๒,๕๘๔	๐.๐๗
พืชสวน	๑,๐๘๑	๐.๐๓
เกษตรผสมผสาน/ไร่นาสวนผสม	๓๕	๐.๐๐๑

ที่มา : Agri Map กรมพัฒนาที่ดิน กระทรวงเกษตรและสหกรณ์ ,๒๕๖๑

รูปภาพที่ ๑.๕ แผนที่แสดงการใช้ที่ดิน จังหวัดนครพนม

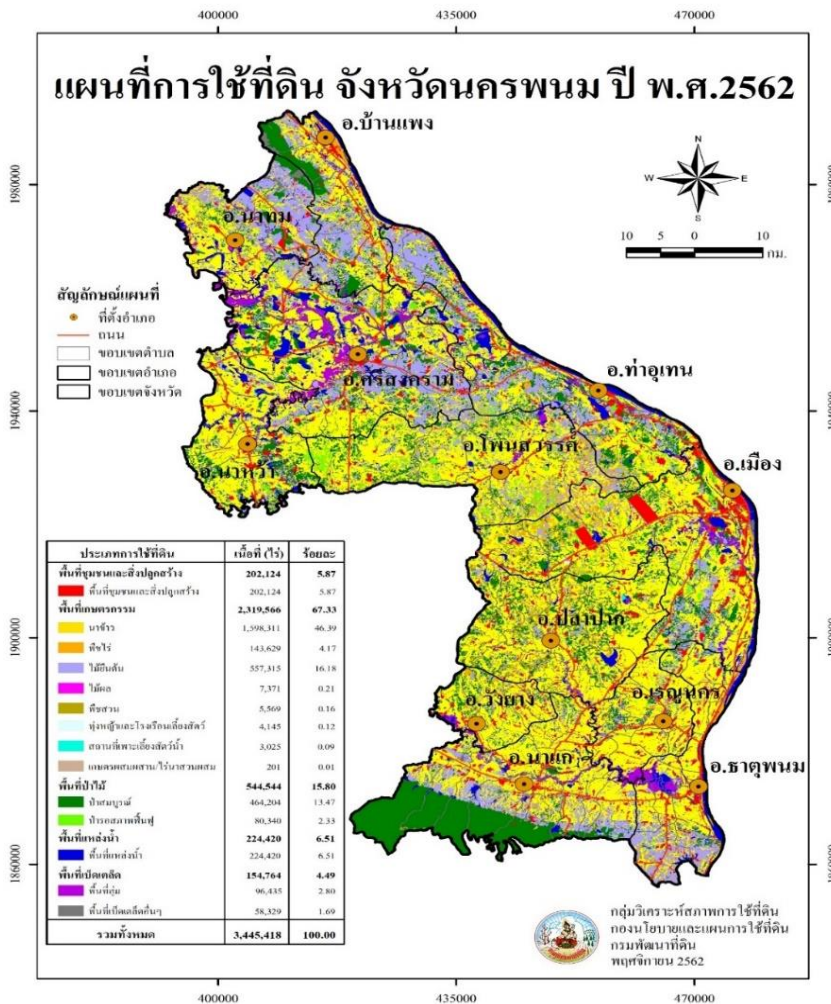

### ๑.๒.๑๐.๓ ทรัพยากรป่าไม้

จังหวัดนครพนม มีพื้นที่ประมาณ ๓,๔๔๕,๔๑๔.๓๒ ไร่ ในปี ๒๕๖๑ มีพื้นที่ป่าไม้ทั้งสิ้น ๔๙๓,๓๔๐.๒๐ ไร่ หรือประมาณร้อยละ ๑๔.๒๒ ของพื้นที่จังหวัด (ข้อมูลสถิติป่าไม้ ๒๕๖๑, กรมป่าไม้) ในปี ๒๕๖๒ มีพื้นที่ป่าไม้ที่ปรากฏอยู่จริงจากการแปลภาพถ่ายดาวเทียม รวมทั้งสิ้น ๔๙๓,๓๔๐.๒๐ ไร่ คิดเป็นสัดส่วนร้อยละ ๑๔.๐๐ ของพื้นที่จังหวัด (สำนักจัดการที่ดินป่าไม้ กรมป่าไม้, ๒๕๖๒) สำหรับปี ๒๕๖๓ มีพื้นที่ป่าไม้ลดลงจากปี ๒๕๖๒ อีก คงเหลือพื้นที่ป่า ๔๘๗,๕๕๘.๔๒ ไร่หรือร้อยละ ๑๓.๘๔

ลักษณะภูมิประเทศของจังหวัดนครพนม โดยทั่วไปเป็นที่ราบลุ่ม ความสูงของพื้นที่โดยเฉลี่ยสูงกว่าระดับน้ำทะเลประมาณ ๑๔๐ เมตร โดยเขตพื้นที่ทางตอนเหนือจะมีลักษณะเป็นเนินสูงและที่ตอนประเทของป่าไม้ส่วนใหญ่เป็นป่าเต็งรัง มีป่าเบญจพรรณบางส่วนและป่าดงดิบแล้ง ไม้ส่วนใหญ่เป็นไม้กระยาเลย ได้แก่ ไม้ยาง ไม้ตะแบก ไม้แดง ไม้ประดู่ ไม้เต็ง ไม้รัง ไม้มะค่าโมง ไม้พะยุง ไม้กั้นเกราะ เป็นต้น พื้นที่ป่าอนุรักษ์ ได้แก่

#### พื้นที่ป่าไม้ในเขตป่าอนุรักษ์

- อุทยานแห่งชาติภูผายลและอุทยานแห่งชาติภูสิงห์  
- พื้นที่ป่าสงวนแห่งชาติ จำนวน ๑๒ ป่า พื้นที่ ๕๖๕,๓๖๐.๕๐ ไร่ มอบให้สำนักงานปฏิรูปที่ดินเพื่อเกษตรกรรม (ส.ป.ก.) นำไปปฏิรูปที่ดิน จำนวน ๒๙๔,๓๑๕.๔๑ ไร่ คงเหลือพื้นที่ป่าสงวนแห่งชาติ จำนวน ๒๗๑,๐๔๕.๐๙ ไร่

#### พื้นที่ป่าอนุรักษ์ตามกฎหมายทับซ้อนในเขตป่าสงวนแห่งชาติ

- อุทยานแห่งชาติภูผายล จำนวน ๗๙,๔๓๗.๕๐ ไร่
- อุทยานแห่งชาติภูสิงห์ จำนวน ๒๔,๓๗๕ ไร่
- สวนรุกขชาติวังปอพาน จำนวน ๑๗๔ ไร่
- โครงการบ้านเล็กในป่าใหญ่ในพระราชดำริ จำนวน ๑๗,๒๕๓.๒๙ ไร่

ตารางที่ ๑.๔๓ แสดงสถิติข้อมูลสภาพพื้นที่ป่าไม้ของจังหวัดนครพนม ย้อนหลัง ๔ ปี

รายละเอียด	การเปลี่ยนแปลงพื้นที่ป่า			
	พ.ศ. ๒๕๕๙-๒๕๖๐	พ.ศ. ๒๕๖๐-๒๕๖๑	พ.ศ. ๒๕๕๑-๒๕๖๒	พ.ศ. ๒๕๖๒-๒๕๖๓
พื้นที่ป่าไม้ (ไร่)	๔๙๗,๘๔๒.๖๗	๕๐๐,๙๙๘.๐๓	๔๙๓,๓๔๐.๒๐	๔๘๗,๕๕๘.๔๒
ร้อยละพื้นที่ป่าไม้	๑๔.๑๓	๑๔.๒๒	๑๔.๒๒	๑๓.๘๔

### ๑.๒.๑๐.๔ ทรัพยากรสัตว์ป่า

จังหวัดนครพนมพบสัตว์ป่าในพื้นที่อุทยานแห่งชาติภูสิงห์ เช่น เก้ง หมูป่า เสือไฟ กระต่ายป่า บ่าง ค่าง อีเห็น กระต่าง เม่น หมากจิ้งจอก กระรอก กระแต ไก่ป่า และนกนานาชนิด

### ๑.๒.๑๐.๕ ทรัพยากรธรณี

#### (๑) สภาพธรณีวิทยา

หลักฐานทางธรณีวิทยาแสดงให้เห็นว่า พื้นที่อีสานเคยเป็นผืนทะเลในช่วงเวลาประมาณ ๒๕๐ ล้านปีก่อน เมื่อทะเลถอยออกไปบริเวณอีสานทั้งหมดเกิดการยกตัวขึ้นเป็นแผ่นดิน เกิดภูเขาและภูเขาไฟพร้อมๆ กับการเกิดหินอัคนีขึ้นหินที่สะสมตัวมาก่อนหน้าถูกแรงจากการยกตัวกระทำจนเกิดการคดโค้งโก่งงอตัวและบางแห่งก็เลื่อนขาดออกจากกัน เปลือกโลกในหลายบริเวณเกิดการปริแตก เกิดเป็นแอ่งสะสมตะกอนแบบทะเลสาบ กระจัดกระจายทั่วภาคตะวันออกเฉียงเหนือ หลังจากนั้นบริเวณอีสานทั้งหมดก็ค่อยๆ รูดตัวลงกลายเป็นแอ่งสะสมตะกอนขนาดมหึมา มีแม่น้ำหลายร้อยสายไหลมาจากทางทิศตะวันออกเฉียงเหนือ ทิศตะวันออก และทิศใต้จากทั้งลาวและกัมพูชา สู่ออกกลางของแอ่งแล้วไหลไปสู่ทะเลแห่งใดแห่งหนึ่งทางตะวันตก ภายใต้สภาพภูมิอากาศในขณะนั้นที่ค่อนข้างร้อนและแห้งแล้ง ตะกอนที่สะสมตัวตามแม่น้ำและที่ราบลุ่ม จึงมีลักษณะสีแดง ซึ่งตะกอนเหล่านี้ต่อมาแข็งตัวกลายเป็นหินที่เรียกว่า กลุ่มหินโคราช จนถึงเมื่อประมาณ ๑๑๐ ล้านปี ภาคตะวันออกเฉียงเหนือมีการปรับเปลี่ยนสภาพภูมิประเทศกลายเป็นแอ่งปิดมีทะเลสาบขนาดใหญ่ ซึ่งคาดวาระระหว่างการกลายสภาพของพื้นที่ มีน้ำทะเลไหล

เข้ามาควบคุมกับการระเหยแห้งจากความร้อนของแสงอาทิตย์จนทำให้เกิดแอ่งสะสมเกลือหินและแร่โพแทชจำนวนมาก (ประมาณ ๙๓ ล้านปีก่อน) จนกระทั่งกลายเป็นทะเลทรายโดยเฉพาะอย่างยิ่งในบริเวณเขตรอยต่อระหว่างจังหวัดหนองคาย บึงกาฬ และนครพนมในปัจจุบัน ซึ่งเป็นเวลาเดียวกันกับที่ภูเขาหิมาลัยกำลังยกตัวขึ้น แรงจากการยกตัวของภูเขาหิมาลัยส่งผลให้แผ่นดินอีสานทั้งหมดถูกยกตัวขึ้นด้วยเช่นกัน พร้อมๆกับการยกตัวของเทือกภูพาน และเทือกเขาที่ประกอบตัวกันเป็นขอบที่ราบสูงโคราช ทำให้เกลือหินสะสมตัวในภาคอีสาน เกิดการปูดขึ้นเป็นโดมเกลือในหลายบริเวณ จากนั้นกระบวนการกัดเซาะและการผุพังทำลายจากการกัดเซาะ ของแม่น้ำโบราณต่อเนื่องยาวนานมาจนปัจจุบันนานกว่า ๑ ล้านปี ทำให้ภูมิประเทศของภาคตะวันออกเฉียงเหนือ วิวัฒนาการมาเป็นดังเช่นที่เห็นในปัจจุบัน

ลักษณะธรณีวิทยาของแผ่นดินอีสานหรือที่ราบสูงโคราชรองรับไปด้วยหินรากฐาน (basement) ที่ประกอบไปด้วยหินอัคนีระดับลึก (pluton) หินแปรที่มีอายุมากกว่า ๒๕๐ ล้านปี (ก่อนยุค เพอร์เมียน) โดยหินรากฐานเหล่านี้ถูกปิดทับด้วยตะกอนนำพาและตะกอนหินคาร์บอนเนตที่เกิดในทะเลอายุ ประมาณ ๒๕๐-๒๕๐ ล้านปี (ยุคเพอร์โม-คาร์บอนิเฟอรัส) หินตะกอนทะเลสาบอายุ ๒๒๐ ล้านปี (ปลายยุค ไทรแอสซิก) และทั้งหมดนี้ถูกปิดทับด้วยตะกอนที่เกิดบนแผ่นดินที่พบเห็นได้ทั่วไปทั้งภาคตะวันออกเฉียงเหนือ คือ กลุ่มหินโคราช ปลายยุค ไทรแอสซิก-ครีเทเชียส โดยมีแนวหินภูเขาไฟยุคเทอร์เชียรี-ควอเทอร์นารีอายุ ประมาณ ๓ ล้าน ถึง ๙ แสนปีเป็นแนวตามขอบที่ราบสูงด้านทิศใต้ส่วนแนวเทือกเขาเลย-เพชรบูรณ์นั้น ประกอบไปด้วยหินตะกอนคาร์บอนเนต หินตะกอนทะเลลึกยุคเพอร์เมียน หินภูเขาไฟยุคเพอร์โม-ไทรแอสซิก และหินอัคนีแทรกซอนยุคเพอร์โม-ไทรแอสซิก ปรากฏให้เห็น กลุ่มหินโคราชจะประกอบไปด้วยหมวดหินต่างๆ จำนวน ๙ หมวดหิน เรียงจากอายุแก่ไปหา อายุอ่อน ดังนี้หมวดหินห้วยหินลาด หมวดหินน้ำพอง หมวดหินภูกระดึง หมวดหินพระวิหาร หมวดหินเสาขัว หมวดหินภูพาน หมวดหินโคกกรวด หมวดหินมหาสารคาม และหมวดหินภูทอก<sup>๘</sup>

รูปภาพที่ ๑.๖ แสดงแผนที่แสดงธรณีวิทยาในพื้นที่จังหวัดนครพนม

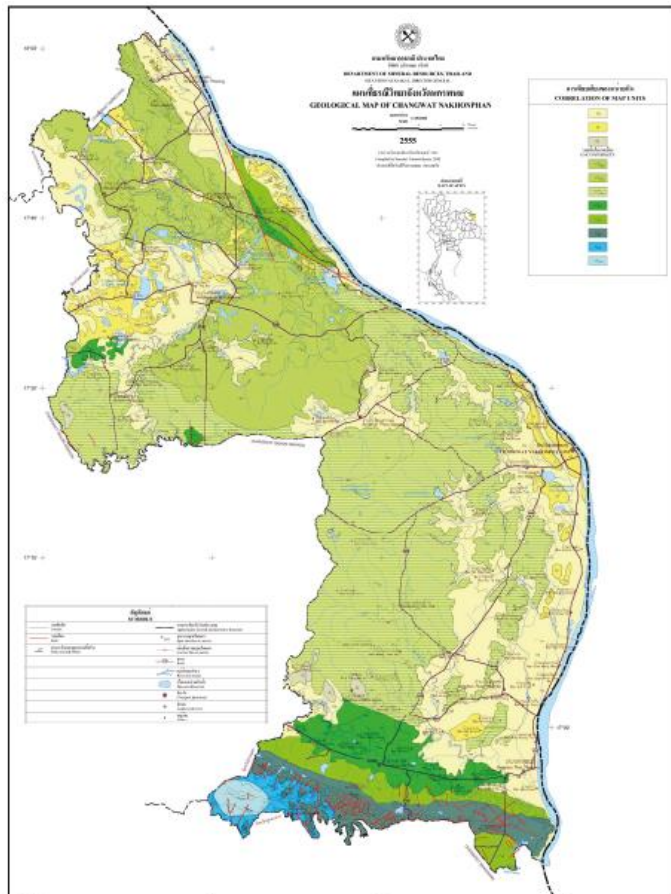

<sup>๘</sup> กรมทรัพยากรธรณี (2555). การจำแนกเขตเพื่อการจัดการด้านธรณีวิทยาและทรัพยากรธรณี จังหวัดนครพนม. หน้า 11

## (๒) สภาพอุทกธรณีวิทยา

อุทกธรณีวิทยา หมายถึง คุณสมบัติของการกักเก็บน้ำบาดาลของหินชนิดต่างๆ และลักษณะของชั้นน้ำบาดาลหรือการให้น้ำของหินแต่ละชนิดจะมีคุณสมบัติไม่เหมือนกัน ซึ่งขึ้นอยู่กับลักษณะของเนื้อหิน น้ำบาดาลอาจถูกกักเก็บไว้ในช่องว่างระหว่างเม็ดทรายหรือกักเก็บในเฉพาะส่วนที่เป็นหินผุหรืออาจกักเก็บไว้ตามโครงสร้างธรณีวิทยาที่เกิดในหิน เช่นตามรอยต่อระหว่างชั้นหิน ๒ ชนิด ตามแนวรอยเลื่อน ตามแนวรอยแตกแยกหรือโครงสร้างอื่นๆ

จังหวัดนครพนมสามารถแบ่งชั้นหินที่กักเก็บน้ำบาดาลออกได้เป็น ๒ ประเภท คือ

๑) **น้ำบาดาลในหินร่วน** ซึ่งประกอบด้วย ตะกอน กรวด ทราย และดินเหนียว ซึ่งยังไม่สมาน หรือจับตัวกันเป็นก้อนแข็งโดยทั่วไป น้ำบาดาลจะกักเก็บอยู่ในช่องว่างของกรวด หรือทรายที่สะสมในที่ราบลุ่มน้ำหลากของทางน้ำต่างๆ และบริเวณที่เป็นเนินของกรวด ชั้นของกรวดและทรายจะกักเก็บน้ำได้มากหรือน้อยขึ้นอยู่กับ

- ความหนาของชั้นกรวดทราย โดยถ้ามีความหนามากก็จะสามารถกักเก็บน้ำบาดาลได้มาก
  - การคัดขนาดของ กรวด ทราย โดยถ้ามีขนาดเท่าๆ กัน ก็จะกักเก็บน้ำบาดาลได้มาก
  - ลักษณะของกรวด ทราย ถ้า กรวด ทราย มีความกลมมนมาก ก็จะเป็นแหล่งน้ำบาดาลที่ดี
- น้ำบาดาลในหินร่วนของจังหวัดนครพนม ได้แก่ ตะกอนลุ่มน้ำหลากของแม่น้ำสงคราม

และน้ำเก่า ขนาดของตะกอนเปลี่ยนแปลงมากจากดินเหนียวถึงกรวดหยาบ ขนาดของตะกอนจะเพิ่มขึ้นตามความลึก และพบถ่านพีทกระจายอยู่ทั่วไป ตะกอนนี้จะอยู่ต่อเนื่องกันกับตะกอนโบราณของแม่น้ำโขง ซึ่งเป็นแนวยาวตามริมฝั่งแม่น้ำโขง นอกจากนั้นตะกอนของหินยุคนี้ได้แก่ ตะกอนตะพักแม่น้ำซึ่งจะสะสมตัวในบริเวณที่สูงกว่าท้องน้ำปัจจุบัน ประมาณ ๑๑-๑๘ เมตร เป็นตะกอนกรวด ทราย ที่มีการคัดขนาดที่ไม่ค่อยดี มีขนาดตั้งแต่ ๐.๒-๖.๔ ซม. ประกอบด้วยควอร์ตซ์ เซิร์ต เศษหินภูเขาไฟ และกระเปาะของดินเหนียว มีคราบสนิมเหล็กปรากฏอยู่ทั่วไป นอกจากนี้ยังมีตะกอนที่เกิดจากการผุพังของหมวดหินมหาสารคาม โคนกรวด และภูพานปิดทับอยู่บนหมวดหินเหล่านั้น ความหนาของตะกอนต่างกันตามลักษณะภูมิประเทศ ตั้งแต่ ๑๐-๔๐ เมตร ขนาดตะกอนมีตั้งแต่ทรายแป้งไปถึงกรวดและมีสีสว่างต่างจากแม่น้ำ มักมีศิลาแลงปรากฏอยู่ตอนบน ปริมาณน้ำตั้งแต่ ๑๐ ลบ.ม./ชม. จนถึง ๕๐ ลบ.ม./ชม. ในบางแห่ง ยกเว้นบริเวณที่มีตะกอนไม่หนาและมีดินเหนียวในปริมาณมาก จะพัฒนาน้ำได้ในปริมาณ ๒-๑๐ ลบ.ม./ชม.

๒) **น้ำบาดาลในหินแข็ง** ส่วนใหญ่น้ำบาดาล จะถูกกักเก็บในบริเวณที่เป็นช่องว่างของ รอยแตก รอยแยก รอยเลื่อนในเนื้อหินหรือในบริเวณที่เป็นรอยต่อระหว่างชั้นหิน หรือพื้นที่ที่เป็นโซนหินผุ น้ำบาดาลที่ถูกกักเก็บอยู่ในช่องว่างของหินจะมากหรือน้อยเท่าใดนั้นขึ้นอยู่กับ ชนิดและขนาดของโครงสร้างของหินนั้นๆ โดยถ้า รอยแตกของหินมีขนาดใหญ่และต่อเนื่องกัน ก็จะมีน้ำบาดาลกักเก็บในปริมาณสูง ตรงกันข้ามถ้าไม่มีรอยแตก หรือ รอยแยกมีขนาดเล็กและไม่ต่อเนื่อง ปริมาณน้ำบาดาลจะไม่มีเลยหรือน้อยชั้นน้ำในหินแข็งของจังหวัดนครพนม แบ่งออกเป็นชนิดต่างๆ ดังนี้

- ชั้นน้ำหมวดหินภูทอก หมวดหินนี้ยังไม่มีการศึกษาแบ่งแยกชัดเจน แต่พบปรากฏใน จังหวัดนครพนมบริเวณเทือกเขาภูลังกาทางตอนเหนือ

- ชั้นน้ำหมวดหินมหาสารคาม ครอบคลุมพื้นที่ส่วนใหญ่ของจังหวัดนครพนม ประกอบด้วย หินทรายแป้ง หินดินดานและหินทรายแป้ง สีส้มแดงถึงม่วงแดง มีชั้นเกลือหินปรากฏอยู่ที่ระดับความลึกประมาณ ๑๐๐ เมตร ลงไป ปริมาณน้ำแบ่งได้เป็น ๒ กลุ่ม คือมีปริมาณ เฉลี่ย ๘ ลบ.ม./ชม. และ ๑๕ ลบ.ม./ชม. ในพื้นที่ที่มีรอยแตกหลายแนวมาตัดกัน พบน้ำเค็มและกระด้างบางแห่ง

- ชั้นน้ำหมวดหินโคนกรวด ประกอบด้วยหินทรายสีน้ำตาลหรือน้ำตาลแดง เม็ดทราย ขนาดเล็กถึงปานกลาง การคัดขนาดไม่ดี หินทรายแป้งและหินดินดานที่พบมีสีน้ำตาลอ่อน มีแร่ไมก้ากระจายอยู่ทั่วไป นอกจากนี้ยังมีหินกรวดมนปนเม็ดปูนอยู่ตอนล่าง มีอายุระหว่างตอนกลาง - ตอนปลายยุคครีเทเชียส ปริมาณน้ำบริเวณอำเภอธาตุพนมค่อนข้างสูง คือพัฒนาได้เฉลี่ย ๓๐ ลบ.ม./ชม. ยกเว้นบริเวณเชิงเขา ซึ่งปริมาณน้ำ

น้อยเพียง ๑-๒ ลบ.ม./ชม. ยกเว้นบริเวณเชิงเขา ซึ่งปริมาณน้ำน้อยเพียง ๑-๒ ลบ.ม./ชม. ส่วนชั้นน้ำหมวดหินโคลกรวดบริเวณอำเภอนาแก มีน้ำในปริมาณเฉลี่ย ๘ ลบ.ม./ชม. คุณภาพน้ำดี

- ชั้นน้ำหมวดหินภูพาน ประกอบด้วยหินทรายสีขาวหรือสีส้มอ่อน มีเม็ดกรวดของควอร์ตซ์ เซิร์ต หินทรายแป้ง และหินภูเขาไฟปรากฏอยู่ พบลักษณะของแนวชั้นเฉียงระดับในหมวดหินนี้ นอกจากนี้มีชั้นของหินดินดาน และหินกรวดมนแทรกสลับมีอายุระหว่างตอนต้น-ตอนกลางของยุคครีเทเชียส ปริมาณน้ำในหินหมวดนี้ที่บริเวณอำเภอรุขประทุมเฉลี่ย ๗ ลบ.ม./ชม. ส่วนที่อำเภอนาแก มีปริมาณน้อยกว่า ๒ ลบ.ม./ชม.

- ชั้นน้ำหมวดหินเสาขัว ส่วนใหญ่จะพบบริเวณที่ราบ หรือเชิงเขาระหว่างเนิน หรือหน้าผาของหมวดหินพระวิหารกับหมวดหินภูพานเพราะหมวดหินนี้มีความคงทนต่อการผุพังน้อยประกอบด้วย หินทราย หินทรายแป้ง หินดินดาน และหินกรวดมนสีแดง เป็นชั้นน้ำที่มีศักยภาพต่ำ ปริมาณน้ำน้อยกว่า ๒ ลบ.ม./ชม.

- ชั้นน้ำหมวดหินพระวิหารเป็นหินทรายมีชั้นหนา มีหินดินดานสีน้ำตาลแกมแดงและหินกรวดมนสลับบ้างเล็กน้อย เป็นชั้นน้ำที่มีศักยภาพต่ำ ปริมาณน้ำน้อยกว่า ๒ ลบ.ม./ชม.

รูปภาพที่ ๑.๗ แสดงภาพตัดขวางของหน่วยหินทางอุทกธรณีวิทยา จังหวัดนครพนม

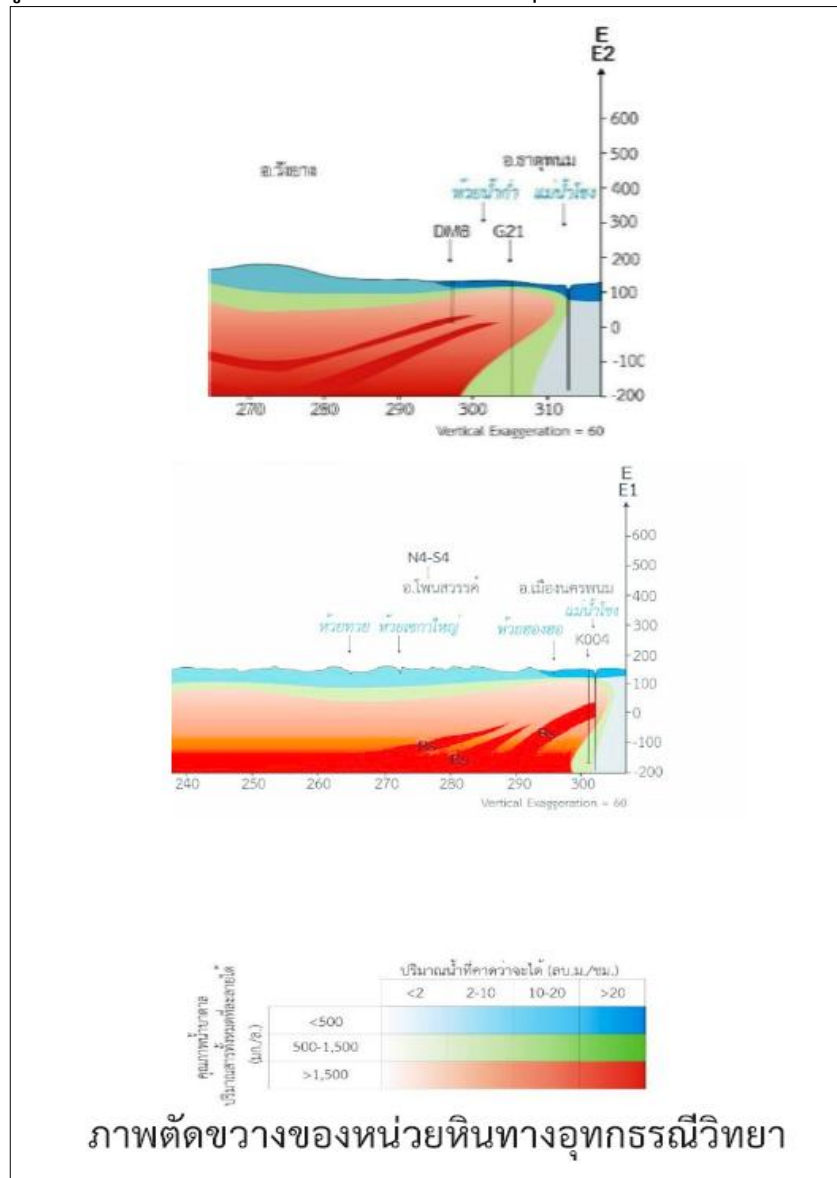

## ๑.๒.๑๑ ข้อมูลแหล่งท่องเที่ยวที่สำคัญ

### ๑.๒.๑๑.๑ แหล่งท่องเที่ยวทางธรรมชาติ

(๑) อุทยานแห่งชาติภูถ้ำกา ตั้งอยู่ทางทิศตะวันตกของอำเภอบ้านแพ่ง ห่างจากอำเภอบ้านแพ่ง ๖ กิโลเมตร ภูถ้ำกาเป็นต้นกำเนิดของน้ำตกและลำธารใหญ่น้อยหลายสาย ตลอดจนมีความอุดมสมบูรณ์ของดอกไม้ กล้วยไม้ และพันธุ์ไม้นานาชนิดที่สวยงาม การเดินทางจากตัวจังหวัด ใช้เส้นทางหลวงหมายเลข ๒๑๒ (นครพนม-บ้านแพ่ง) ระยะทาง ๙๒ กิโลเมตร มีสถานที่ท่องเที่ยวทางธรรมชาติที่สำคัญได้แก่



๑) น้ำตกตาดขาม ต้นลำธารเกิดจากเทือกเขาภูถ้ำกา ตั้งอยู่ใจกลางเขตป่าสงวนแห่งชาติภูถ้ำกา ห่างจากที่ว่าการอำเภอบ้านแพ่ง ไปทางทิศตะวันตกเฉียงเหนือ ๖ กิโลเมตรเป็นลำห้วยไหลมาบรรจบ สภาพโดยรอบบริเวณร่มรื่นเหมาะแก่การไปท่องเที่ยว และพักผ่อนเป็นอย่างยิ่ง ปัจจุบันมีถนนคอนกรีต เข้าไปถึงบริเวณน้ำตกการเดินทางใช้เส้นทางเดียวกับทางไปภูถ้ำกา

๒) น้ำตกตาดโพธิ์ กำเนิดจากเทือกเขาภูถ้ำกา อยู่ใกล้กับน้ำตกตาดขามห่างกันประมาณ ๕ กิโลเมตร มีลักษณะสวยงามไม่ยิ่งหย่อนไปกว่ากัน ที่ตั้งอยู่ห่างจากที่ว่าการอำเภอบ้านแพ่งประมาณ ๑๑ กิโลเมตร อยู่ในเขตอุทยานแห่งชาติภูถ้ำกา อำเภอบ้านแพ่ง จังหวัดนครพนม น้ำตกตาดโพธิ์ไหลจากห้วยถ้ำกาซึ่งมาจากเทือกเขาภูถ้ำกาที่อุดมสมบูรณ์ ทำให้เกิดเป็นน้ำตกที่งดงามไหลเป็นชั้นๆ จำนวน ๔ ชั้น ซึ่งแต่ละชั้นจะมีลักษณะแตกต่างกันออกไปทำให้น้ำที่รวมกันให้ครบทั้ง ๔ ชั้น จากลานจอดรถของที่ทำการอุทยานสามารถเดินเท้าถึงน้ำตกชั้นที่ ๑ ประมาณ ๑๐๐ เมตร และจากชั้น ๑ เดินต่อไป ระยะทาง ๒๐๐ เมตร ถึงชั้นที่ ๒ ระยะทาง ๑,๗๐๐ เมตร ถึงชั้นที่ ๓ ระยะทาง ๒,๐๐๐ เมตร ถึงชั้นที่ ๔ น้ำตกชั้นที่ ๔ มีความสูงที่สุด ประมาณ ๕๐ เมตร ซึ่งในฤดูฝนสามารถมองเห็นได้จากถนนสายนครพนม-หนองคาย โดยเห็นได้ชัดเจนและมีความสวยงาม ระหว่างทางเดินจากชั้นที่ ๑-๔ จะมีดอกไม้ป่าและมีเชื้อชนิดต่างๆ ให้ชมในช่วงเดือนมิถุนายน-ตุลาคม ของทุกปี

(๒) หาดดอนแพ่ง ตั้งอยู่ทางทิศตะวันออกของอำเภอบ้านแพ่ง ห่างจากที่ว่าการอำเภอ ประมาณ ๑ กิโลเมตร อยู่ติดริมฝั่งแม่น้ำโขง ตรงข้ามกับประเทศสาธารณรัฐประชาธิปไตยประชาชนลาว เป็นสถานที่ที่มีทัศนียภาพสวยงาม โดยเฉพาะภูมิทัศน์ช่วงที่มีการปลูกไผ่สาบยับพันไร่ด้านสาวคอยตั้งอยู่บนเทือกเขาภูพาน เขตอำเภอนาแก พื้นที่ส่วนใหญ่เป็นลานหินเรียบ มีต้นไม้เบญจพรรณขึ้นประปราย เมื่อขึ้นถึงลานหินสามารถมองเห็นยอดขององค์พระธาตุพนม รวมทั้งอ่างเก็บน้ำห้วยโพธิ์ห้วยผักดอกและพื้นที่ของอำเภอนาแกได้เป็นอย่างดี ทิวทัศน์ที่สวยงาม ความเป็นมาของสถานที่แห่งนี้มาจากหนุ่มสาวชาวบ้านสมัยก่อนเวลาไปหาของป่าจะนัดหมายคอยกันที่นี้เลยได้ชื่อว่า “ดานสาวคอย” การเดินทางห่างจากตัวอำเภอนาแกประมาณ ๖ กิโลเมตร เส้นทางเป็นถนนลูกรังรถยนต์สามารถขึ้นไปถึงบริเวณดานสาวคอยได้

(๓) หาดแห่ เป็นเกาะกลางแม่น้ำโขง อยู่บริเวณบ้านน้ำก่ำใต้ ตำบลน้ำก่ำ อำเภอนาแก สภาพแวดล้อมเต็มไปด้วยวิวทิวทัศน์ที่สวยงามของบ้านเรือนสองฝั่งโขง ในอดีตเริ่มมีผู้คนลงไปท่องเที่ยวพักผ่อนในฤดูร้อน ตั้งแต่ปี ๒๕๓๔ แต่เริ่มเป็นรูปเป็นร่างและเปิดให้บริการนักท่องเที่ยวอย่างเป็นทางการเมื่อ ๕ ปี ที่ผ่านมา ในช่วงหลังจากงานพระธาตุพนมของทุกปี ไปจนถึงวันที่ ๑๕ เมษายนหรือจนจบเทศกาลสงกรานต์

(๔) อุทยานผาเป้า เป็นแหล่งท่องเที่ยวเชิงอนุรักษ์ ชมความสวยงามทางธรรมชาติ ที่หาได้ยาก รวมถึงศึกษาอรรถประวัติศาสตร์ผู้ร่วมพัฒนาชาติไทย และจะมีการพัฒนาเส้นทางขึ้นไป จุดชมวิว ให้รถยนต์ทั่วไปสามารถขึ้นได้โดยสะดวก เพื่อเป็นการรองรับประชาชน นักท่องเที่ยว ที่สนใจท่องเที่ยว นอกจากนี้ ระหว่างเส้นทางยังมีวัด สถานที่สำคัญหลายแห่ง ที่สามารถแวะเยี่ยมชมได้ถือว่าเป็นแหล่งท่องเที่ยวแห่งใหม่ที่น่าสนใจ อุทยานฯ มีความพร้อมที่จะต้อนรับนักท่องเที่ยวสนใจสามารถติดต่อสอบถาม หรือขอเจ้าหน้าที่นำทางเข้าเยี่ยมชมได้ตลอด สามารถติดต่อได้ที่ อบต.หนองบ่อ อ.นาแก จ.นครพนม หรือ สถานีควบคุมไฟป่าอุทยานแห่งชาติภูผายล อ.นาแก จ.นครพนม

### ๑.๒.๑๑.๒ แหล่งท่องเที่ยวลุ่มน้ำสงครามพื้นที่ชุ่มน้ำโลก

แม่น้ำสงคราม เป็นแม่น้ำสายสำคัญไหลลงแม่น้ำโขง ทางเขตภาคตะวันออกเฉียงเหนือตอนบน หรือที่เรียกว่า แอ่งสกลนคร มีต้นกำเนิดจากเทือกเขาภูพาน ในเขตจังหวัดสกลนคร ไหลผ่านอุดรธานี หนองคาย บึงกาฬ และบรรจบกับแม่น้ำโขงที่ตำบลไชยบุรี อำเภอท่าอุเทน จังหวัดนครพนม มีความยาวประมาณ ๔๒๐ กิโลเมตร ยาวเป็นลำดับที่ ๗ ของประเทศ

หมู่บ้านในเขตลุ่มน้ำสงครามไหลผ่านเขตพื้นที่อำเภอนาทม อำเภอศรีสงคราม อำเภอท่าอุเทน โดยเฉพาะในเขตพื้นที่บ้านปากยาม ตำบลสามผง บ้านยางอ้อย บ้านอ้วน และบ้านท่าบ่อสงคราม อำเภอศรีสงคราม จังหวัดนครพนม พบว่า บริเวณป่าบุงป่าทามดังกล่าว มีระบบนิเวศย่อย ถึง ๒๘ ระบบ เหมาะสำหรับเป็นที่อยู่อาศัยของพันธุ์ปลากว่า ๑๒๔ ชนิด มีพรรณพืชในป่าทามที่ใช้ประโยชน์ได้จำนวนถึง ๒๐๘ ชนิด

แม่น้ำสงคราม และป่าบุงป่าทาม เป็นแหล่งทรัพยากรที่เลี้ยงดูชุมชนรอบๆ มาอย่างยาวนาน จนสร้างความมั่นคงด้านอาหาร ด้านสุขภาพ ด้านเศรษฐกิจ สังคม วัฒนธรรมและประเพณี ซึ่งชาวบ้านที่นี่ได้ขนานนามว่า "แม่น้ำสงคราม ป่าบุงป่าทาม" คือ "ตู้กับข้าวของชุมชน" และก่อให้เกิด "วัฒนธรรมปลาแดก" ขึ้น

ชุมชนในเขตลุ่มน้ำสงครามได้ใช้ประโยชน์จากลุ่มน้ำสงครามในการทำนาปรับ การปลูกพืชผลทางการเกษตร การประมง และการคมนาคมขนส่งโดยในอดีต ใช้ทำวังไผ่ลุ่มน้ำสงคราม เป็นทำนน้ำสำคัญในการคมนาคมทางน้ำสู่พื้นที่ภายนอก เป็นเส้นทางคมนาคมทางน้ำยุคแรกๆ

แนวความคิดการจัดการแหล่งท่องเที่ยวตามรอยเส้นทางธรรมวิถีไทยวิถีพุทธลุ่มน้ำสงครามพื้นที่ชุ่มน้ำโลก และมีสโลแกน “ล่องเรือลุ่มน้ำสงคราม นั่งรถชมวัดเก่า ซอปป้อท้อป กินข้าวป่า”

จึงได้บังเกิดแนวคิดโปรแกรมนำเที่ยวและทัศนศึกษา สามธรรม @ ลุ่มน้ำสงคราม

ธรรมที่ ๑ ธรรมชาติ ได้แก่ ระบบนิเวศลุ่มน้ำสงคราม ป่าบุงป่าทาม (ตู้กับข้าวชุมชน) กิจกรรมท่องเที่ยวทางน้ำเชิงอนุรักษ์บนพื้นที่ชุ่มน้ำโลก (Ramsar Sites) ลำดับที่ ๑๕ ของประเทศ

ธรรมที่ ๒ ธรรมะ ได้แก่ พระกรรมฐานตามแผนที่กองทัพธรรมแห่งภาคอีสาน สายธุดงค์ พระอาจารย์เสาร์ พระอาจารย์มั่น ภูริทัตโต พระอาจารย์แก๊ง อธิมุตโต พระอาจารย์มหาบัว ญาณสัมปันโน พิพิธภัณฑสถานหลวงปู่ดี

ธรรมที่ ๓ วัฒนธรรมท้องถิ่นลุ่มน้ำสงคราม เช่น วิถีชีวิตคนหาปลา การไหลมอง ไล่ตุ้ม ไล่โต้ง ตักสตุ้งยัก ทำปลาแดก กินข้าวป่า และเส้นทางประวัติศาสตร์ของชาติพันธุ์ลุ่มน้ำสงคราม

### ๑.๒.๑๑.๓ แหล่งท่องเที่ยวทางธรณีวิทยา

(๑) แหล่งรอยตีนไดโนเสาร์ท่าอุเทน แหล่งรอยตีนไดโนเสาร์ท่าอุเทน จ.นครพนม สำหรับแหล่งรอยตีนไดโนเสาร์ท่าอุเทนนี้มีความสำคัญทางด้านโบราณชีววิทยาและธรณีวิทยา เป็นแหล่งรอยตีนไดโนเสาร์ที่สมบูรณ์ที่สุดในประเทศไทยมีความกว้างกว่า ๓ นิ้ว ประกอบด้วยแนวทางเดิน ๓๒ แนว และรอยเท้ามากกว่า ๑๙๙ รอย มีลักษณะชัดเจนเป็น ๓ นิ้ว คล้ายรอยตีนไก่ ปลายนิ้วมีเล็บแหลมคมเป็นลักษณะของไดโนเสาร์พวกกินพืชขนาดกลาง จากลักษณะทางเดินน่าจะอยู่กันเป็นฝูงพวกนี้น่าจะเป็นไดโนเสาร์นกกกระจอกเทศ จากรอยตีน ยังพบรอยตีนไดโนเสาร์ขนาดใหญ่ คือ ซอโรพอดและอิกัวโนดอนอยู่ด้วย และยังพบรอยตีนจระเข้ขนาดเล็กอีกหลายแนว

(๒) ดานสาวคอย ตั้งอยู่ในบริเวณวัดภูพานอุดมธรรม บนเทือกเขาภูพาน ในบริเวณพิกัดที่ ๐๔๔๓๕๒๗ ตะวันออก ๑๘๖๗๓๒๐ เหนือ ระวัง ๕๙๔๒ บ้านคับพวง สามารถเดินทางเข้าไปในตัวอำเภอแกลงโดยใช้เส้นทางหลวงแผ่นดินหมายเลข ๒๒๓ อำเภอธาตุพนม-อำเภอแกลง จะมีป้ายบอกทางไปวัดภูพานอุดมธรรม ซึ่งห่างจากอำเภอแกลงไปทางทิศใต้ประมาณ ๖ กิโลเมตร สามารถเดินทางขึ้นโดยรถยนต์มีถนนลาดยาง ขึ้นถึงบริเวณวัดซึ่งเป็นที่ตั้งของดานสาวคอย ความเป็นมาของสถานที่แห่งนี้เนื่องมาจากหนุ่มสาวชาวบ้านสมัยก่อนเวลาจะไปหาของป่าจะนัดหมายมาคอยกันที่ลานหินนี้เป็นประจำ หรือมาเที่ยวชมความงามโดยฝ่ายสาวจะมาเป็นผู้คอย จึงได้ชื่อว่า “ดานสาวคอย”

### ๑.๒.๑๑.๔ แหล่งท่องเที่ยวทางประวัติศาสตร์

(๑) **พระธาตุพนม** ประดิษฐาน ณ วัดพระธาตุพนมมรุมหาวิหารในเขตอำเภอธาตุพนม ห่างจากตัวจังหวัดประมาณ ๕๐ กิโลเมตร ผลจากการขุดค้นทางโบราณคดีลงความเห็นว่าเป็นสมัยเดียวกับปราสาทของขอม และได้ทำการบูรณะเรื่อยมา โดยในปี พ.ศ.๒๔๕๘ วัดพระธาตุพนมได้รับการยกฐานะเป็นอารามหลวงชั้นเอก ขึ้นเป็น “มรุมหาวิหาร” ต่อมาในวันที่ ๑๑ สิงหาคม ๒๕๑๘ พระธาตุพนมได้ล้มทลายลงทั้งองค์เนื่องจากความเก่าแก่ขององค์พระธาตุพนม รัฐบาลได้ก่อสร้างองค์พระธาตุขึ้นใหม่ แล้วเสร็จเมื่อวันที่ ๒๓ มีนาคม ๒๕๒๒ และได้ ทำการบรรจุพระบรมสารีริกธาตุ ตลอดจนของมีค่ามากมายนับหมื่นชิ้นภายในองค์พระธาตุ บนยอดองค์พระธาตุมีฉัตรทองคำ น้ำหนักถึง ๑๑๐ กิโลกรัม ปัจจุบันองค์พระธาตุพนมมีฐานกว้างด้านละ ๑๒.๓๓ เมตร เป็นเจดีย์ทรงสี่เหลี่ยมสูงแลดูสง่างามยิ่งนัก



พระธาตุพนม

พระธาตุเรณู

(๒) **พระธาตุท่าอุเทน** ประดิษฐานอยู่บ้านท่าอุเทน อำเภอท่าอุเทน รูปทรงคล้ายพระธาตุพนม มีความสูงจากพื้นดินถึงยอด ๓๓ วา ฐานกว้างด้านละ ๖ วา ๓ คอก พระอาจารย์ศรีทัตต์ เป็นผู้สร้าง เมื่อปี พ.ศ.๒๔๕๕ พระธาตุท่าอุเทนนี้เป็นศิลปกรรมและปูชนียสถานอันสำคัญยิ่งองค์หนึ่ง ภายในองค์พระธาตุบรรจุพระธาตุของ พระอรหันต์ ซึ่งพระอาจารย์ศรีทัตต์ได้อัญเชิญมาจากเมืองย่างกุ้งประเทศพม่า การเดินทางไปนมัสการพระธาตุท่าอุเทนจากตัวเมืองนครพนมใช้เส้นทางหมายเลข ๒๑๒ ไปยังอำเภอท่าอุเทน ระยะทางประมาณ ๒๖ กิโลเมตร

(๓) **พระธาตุเรณูนคร** ประดิษฐานอยู่ที่วัดพระธาตุเรณูนคร ตำบลเรณูนคร อำเภอเรณูนคร สร้างขึ้นเมื่อ พ.ศ. ๒๔๖๑ โดยอาจารย์เม้า วงษา และ อุปัชฌาย์อินทร์ โดยจำลองมาจากองค์พระธาตุพนม มีความสูง ๓๕ เมตร กว้าง ๘.๓๗ เมตร มีซุ้มประตู ๔ ด้าน ภายในเป็นโอรังบรรจุพระไตรปิฎก พระพุทธรูปทองคำ ภายในวัดพระธาตุเรณูนคร นอกจากมีองค์พระธาตุเรณูนครแล้วยังมีพระรูปพระองค์แสน (น้ำหนัก ๑,๒๐๐ กิโลกรัม หน้าตักกว้าง ๕๐ เซนติเมตร สูง ๕๐ เซนติเมตร) มีพระพุทธรูปลักษณะสวยงาม การเดินทางไปนมัสการพระธาตุเรณูนคร จากตัวเมืองใช้เส้นทางหลวงหมายเลข ๒๑๒ ถึงกิโลเมตร ที่ ๔๔ มีทางแยกไปยังอำเภอเรณูนคร ๗ กิโลเมตร สภาพถนนลาดยางใช้ได้ทุกฤดูกาล รวมระยะทางทั้งสิ้น ๕๑ กิโลเมตร

(๔) **พระธาตุประสิทธิ์** ประดิษฐานอยู่ที่วัดพระธาตุประสิทธิ์ ตำบลนาหว้า อำเภอนาหว้า ห่างจากตัวอำเภอเมืองประมาณ ๔๘ กิโลเมตร เป็นที่บรรจุพระอัฐิธาตุของพระพุทธเจ้า ประชาชนในท้องถิ่นใกล้เคียงเคารพนับถือมากการเดินทางจากตัวเมืองนครพนม ไปตามทางหลวงหมายเลข ๒๑๒ ผ่านอำเภอท่าอุเทน ถึงบ้านท่าดอกแก้วจะมีทางหลวง หมายเลข ๒๐๓๒ แยกซ้ายมือเข้าตัวอำเภอศรีสงคราม จากอำเภอศรีสงคราม ไปอำเภอนาหว้า ระยะทาง ๒๖ กิโลเมตร ถนนลาดยางตามทางหลวงหมายเลข ๒๑๓๒ ถึงบริเวณวัด

(๕) **พระธาตุมหาชัย** ประดิษฐาน ณ วัดโฆสิตคาราม ตำบลมหาชัย อำเภอปลาปาก ห่างจากตัวจังหวัดประมาณ ๔๐ กิโลเมตร ไปตามเส้นทางนครพนม - สกลนคร ทางหลวงแผ่นดินหมายเลข ๒๒ พระธาตุมหาชัยเป็นปูชนียสถานที่สำคัญยิ่งแห่งหนึ่ง พระบาทสมเด็จพระเจ้าอยู่หัวและสมเด็จพระนางเจ้าพระบรมราชินีนาถ ได้เสด็จพระราชดำเนินทรงประกอบพิธีบรรจุพระบรมสารีริกธาตุไว้ที่พระธาตุมหาชัย เมื่อวันที่ ๒๕ พฤษภาคม ๒๕๑๘ ตรง



กับวันขึ้น ๑๕ ค่ำ เดือน ๖ ซึ่งเป็นวันวิสาขบูชา และที่วัดโฆสิตดารามนี้ ยังเป็นที่จำพรรษาของท่านพระครูสุนทรธรรมโฆสิต (หลวงปู่คำพันธ์ โฆสปัญโญ) พระเกจิอาจารย์สายวิปัสสนาที่สำคัญองค์หนึ่ง และเป็นที่เคารพนับถือของชาวจังหวัดนครพนม และชาวอีสานทั่วไปด้วย

(๖) **พระธาตุศรีคูณ** หรือ พระธาตุศรีคูณ เป็นปูชนียสถานคู่บ้านคูเมืองของชาวอำเภอนาแก ห่างจากอำเภอนาแกตามทางหลวงหมายเลข ๒๑๒ ประมาณ ๒๗ กิโลเมตร พระธาตุศรีคูณมีลักษณะส่วนบนคล้ายพระธาตุพนม ต่างกันตรงที่ ชั้นที่ ๑ มีสองตอน เป็นรูป ๔ เหลี่ยม ประดับลวดลายปูนปั้น และชั้นที่ ๒ สั้นกว่าพระธาตุพนม

(๗) **พระธาตุนคร** อำเภอนครพนม พระธาตุนครมีลักษณะสี่เหลี่ยมจัตุรัส กว้างด้านละ ๕.๘๕ เมตร สูง ๒๔ เมตร ก่อสร้างเสร็จในวันเดือนเพ็ญของปี พ.ศ. ๒๔๖๕ มีรูปแบบตามพระธาตุพนมองค์เดิมภายในบรรจุพระอรหันต์สารีริกธาตุ พร้อมกับองค์พระพุทธรูปทองคำและของมีค่าต่างๆ จากประชาชนผู้มีจิตศรัทธาถวายบรรจุเอาไว้ในองค์พระธาตุ และพระธาตุประจำวันเกิดของผู้เกิดวันเสาร์ เชื่อกันว่าผู้มานมัสการจะได้รับอานิสงส์เสริมบุญบารมีและมีอำนาจวาสนาเป็นเจ้าคนนายคน

(๘) **วัดมรุกขนคร** ตั้งอยู่ ต.ดอนนางหงส์ อ.ธาตุพนม จ.นครพนม มีพระธาตุสำคัญของจังหวัดลักษณะคล้ายพระธาตุพนม ตั้งอยู่บนฐานสี่เหลี่ยมซ้อนลดหลั่นกันขึ้นไปเรื่อยๆ ยอดเจดีย์ทรงบัวเหลี่ยมผู้สร้างคือพระบรมราชา(กู่แก้ว) เจ้าเมืองเดิมมรุกขนครเดิม ช่วงหนึ่งเคยเป็นศูนย์กลางอาณาจักรศรีโคตรบูรณ

(๙) **วัดโอกาสศรีบัวบาน** เป็นวัดคู่บ้านคูเมืองมาแต่โบราณ มีศาลเจ้าหมื่น รวมทั้งพระตี้ว พระเทียม ซึ่งเป็นพระคู่บ้านคูเมืองของเมืองนครพนม เป็นที่เคารพสักการะของพุทธศาสนิกชนทั่วไป วัดนี้ตั้งอยู่ริมฝั่งแม่น้ำโขงติดกับด่านศุลกากรนครพนม ในเขตเทศบาลเมืองนครพนม

(๑๐) **รอยพระพุทธรบาทเวินปลา** ตั้งอยู่ในลำน้ำโขง ณ บ้านเวินพระบาท ตำบลเวินพระบาท อำเภอนาแก โดยเป็นที่ตั้งอยู่ทางทิศตะวันออกของวัดพระบาทเวินปลา ห่างจากฝั่งออกไป ๑๕๐ เมตร สถานที่แห่งนี้ชาวบ้านเรียกว่า “วังน้ำวน หรือ เวิน” ลักษณะเป็นรอยฝ่าพระบาทเบื้องซ้าย ความกว้าง ๗๐ เซนติเมตร ความยาว ๑.๘๐ เมตร ตรงกลางมีรูปกงจักร เส้นผ่าศูนย์กลางของรูปประมาณ ๑๐ เซนติเมตร ในฤดูฝนน้ำจะท่วมคือตั้งแต่เดือนพฤษภาคม ไปจนกว่าน้ำจะลดลง ในเดือนกุมภาพันธ์จึงไปนมัสการได้ งานเทศกาลนมัสการ จะตรงกับวันสงกรานต์ของทุกปี การเดินทางจากนครพนมไปตามถนนสายนครพนม-บ้านแพง ห่างจากตัวจังหวัดประมาณ ๑๐ กิโลเมตร เลี้ยวขวาเข้าหมู่บ้าน อีก ๕๐๐ เมตร

รอยพระพุทธรบาทเวินปลา



(๑๑) **พระบางวัดไตรภูมิ** ประดิษฐานอยู่ ณ วัดไตรภูมิ ตำบลท่าอูเทิน อำเภอนาแก เป็นพระพุทธรูปยืนปางห้ามสมุทร มีขนาดสูง ๘๐ นิ้ว แทนสูง ๒.๕ นิ้ว ฐานเป็นรูป ๘ เหลี่ยม สูง ๑๕ นิ้ว ห่างจากตัวจังหวัดนครพนม ประมาณ ๒๖ กิโลเมตร

(๑๒) **พิพิธภัณฑ์จวนผู้ว่าราชการจังหวัดนครพนม** เป็นสถาปัตยกรรมดีเด่นมีลักษณะเป็นแบบตะวันตก ได้รับอิทธิพลในรูปแบบการก่อสร้างจากฝรั่งเศสช่วงสมัยสงครามอินโดจีน มีอายุแก่มาแล้วแต่ยังรักษาสภาพและความสวยงามต่างๆ ไว้ได้อย่างดี ภายในจัดแสดงเกี่ยวกับเรื่องราวของจังหวัดนครพนมตั้งแต่อดีตถึงปัจจุบัน รวมถึงประเพณีไหลเรือไฟหนึ่งเดียวของประเทศไทยด้วย



พิพิธภัณฑสถานเจ้าผู้ว่าราชการจังหวัดนครพนม

www.facebook.com/JessadapornPixs

(๑๓) หอสมุดแห่งชาติเฉลิมพระเกียรติ สมเด็จพระนางเจ้าสิริกิติ์พระบรมราชินีนาถ เดิมเคยเป็นอาคารศาลากลางจังหวัดนครพนม (หลังเก่า) มาก่อน เริ่มสร้างครั้งแรก ในปี พ.ศ. ๒๔๕๘ ในสมัยที่พระยาพนมนครนุรักษ์ (อ้อย นาครทรรพ) เป็นผู้ว่าราชการจังหวัดนครพนมคนแรก สร้างเสร็จในปี พ.ศ. ๒๔๖๒ ลักษณะสถาปัตยกรรม ตัวอาคารใช้แปลนของศาลากลางจังหวัดเชียงราย มีลักษณะตึกสองชั้นครึ่ง ก่ออิฐถือปูน ไม่เสริมเหล็ก หลังคามุงกระเบื้องดินเผา ส่วนประกอบโครงสร้างต่างๆ เป็นไม้ รูปทรงอาคารเป็นแบบตะวันตก



หอสมุดแห่งชาติเฉลิมพระเกียรติ

(๑๔) หมู่บ้านมิตรภาพไทย-เวียดนาม เป็นหมู่บ้านเก่าแก่ที่อดีตประธานาธิบดีสาธารณรัฐสังคมนิยมเวียดนามท่านโฮจิมินห์ได้เคยเข้ามาพำนักพระบรมโพธิสมภารพระบาทสมเด็จพระเจ้าอยู่หัว แห่งราชอาณาจักรไทย เพื่อกอบกู้เอกราชของประเทศเวียดนาม ระหว่างปี พ.ศ.๒๔๗๑-๒๔๗๔ ที่บ้านนาจอกหมู่ที่ ๕ ตำบลหนองญาติ อำเภอเมืองจังหวัดนครพนม สถานที่แห่งนี้เป็นที่มีความสำคัญอย่างยิ่งในการกอบกู้อิสรภาพให้แก่ประเทศเวียดนาม กระทรวงการต่างประเทศสนับสนุนแนวคิดดังกล่าวโดยให้ความเห็นว่าเป็นการส่งเสริมให้ทั้งสองประเทศมีความสัมพันธ์ใกล้ชิดแน่นแฟ้นขึ้นและจะช่วยดึงดูดความสนใจของนักท่องเที่ยวชาวเวียดนามให้เดินทางมาเยี่ยมเยียนเพื่อทัศนศึกษาแหล่งจารึกทางประวัติศาสตร์ ณ ที่แห่งนี้ ต่อมากระทรวงการต่างประเทศเวียดนาม มีความคิดเห็นสนับสนุนการพัฒนาบ้านนาจอกให้เป็นแหล่งท่องเที่ยวเชิงประวัติศาสตร์วัฒนธรรมและมิตรภาพไทย-เวียดนามโดยพิพิธภัณฑสถานโฮจิมินห์เวียดนามมีการรวบรวมเอกสารสำคัญภาพถ่ายเครื่องใช้สอยและหลักฐานทางประวัติศาสตร์และบ้านจำลองบ้านเกิด และบ้านที่ฮานอยเพื่อมอบให้ฝ่ายไทยให้จัดแสดงให้นุชนรุ่นหลังได้ศึกษาที่พิพิธภัณฑสถานโฮจิมินห์ที่บ้านนาจอกนอกจากนี้ยังมีบ้านจำลองของท่านอดีตประธานโฮจิมินห์ที่เคยอยู่โดยการก่อสร้างขึ้นโดยชาวไทยเชื้อสายเวียดนามให้จังหวัดนครพนม สถานที่แห่งนี้ท่านเคยปลูกต้นมะเฟือง ๑ ต้น และต้นมะพร้าว ๒ ต้นลักษณะ

บริเวณบ้านปลูกต้นมะพร้าวต้นมะเฟือง หลังบ้านมีขี้ข้าว ตัวบ้านเป็นบ้านสวนแบบโบราณ ชั้นเดียว รั้วรั้น ในบ้านมีห้อง ๒ ห้อง มีเตียงไม้ ชั้นวางของ โต๊ะ เก้าอี้ยาว

(๑๕) พิพิธภัณฑ์ประธานโฮจิมินห์ เป็นสถานที่รวบรวมเอกสารและจัดแสดงจำลองบ้านเกิดของท่านประธานโฮจิมินห์และรูปปั้นประวัติการเดินทางเพื่อปกป้องเอกราชนอกจากนี้ยังมีห้องบรรยายและมีห้องสมุดอิเล็กทรอนิกส์ เพื่อให้ผู้สนใจได้ศึกษาเกี่ยวกับประเทศเวียดนาม

(๑๖) อนุสรณ์สถานประธานโฮจิมินห์ ตั้งอยู่ที่บ้านนาจอก ต.หนองญาติ อ.เมืองนครพนม จ.นครพนม ภายในมีอาคารพิพิธภัณฑ์ มีอาคารจำลองบ้านเก่าของลุงโฮ จัดแสดงข้าวของเครื่องใช้ภายในบ้านแบบเดียวกับยุคที่ลุงโฮหรือประธานโฮจิมินห์ได้มาอาศัยอยู่ที่ในช่วงสงครามเวียดนามให้ได้ชมกัน รวมทั้งมีอาคารจำหน่ายสินค้าพื้นบ้าน สินค้า OTOP ของที่ระลึก และมีบริการเช่าชุดอ่าวหาย่ายเพื่อถ่ายภาพเป็นที่ระลึก

สาธารณรัฐสังคมนิยมเวียดนาม ได้ให้ความสำคัญกับจังหวัดนครพนมในฐานะเมืองคู่แฝด ที่ลงนามความร่วมมือในเรื่องของเศรษฐกิจการค้า การท่องเที่ยว ที่สำคัญยังเป็นเมืองที่อดีตประธานโฮจิมินห์เคยมาพำนักเพื่อหาญทางกอบกู้เอกราชปลดปล่อยประเทศเวียดนามยุคสงครามอินโดจีน กระทั่ง เมื่อปี ๒๕๕๗ สาธารณรัฐสังคมนิยมเวียดนาม สนับสนุนงบประมาณ ๔๕ ล้าน ร่วมกับชาวไทยเชื้อสายเวียดนามผลักดันให้มีการก่อสร้างอนุสรณ์สถานประธานโฮจิมินห์ขึ้นที่บ้านนาจอก ตำบลหนองญาติ อำเภอเมือง จังหวัดนครพนม บนเนื้อที่ประมาณ ๗ ไร่ ซึ่งเป็นพื้นที่ของกรมธนารักษ์ ภายในได้จัดสร้างอาคารพิพิธภัณฑ์รวบรวมเรื่องราวประวัติศาสตร์ ความเป็นมาของเส้นทางการต่อสู้กอบกู้เอกราชของอดีตประธานโฮจิมินห์ การแสดงหุ่นขี้ผึ้งจำลอง สภาพความเป็นอยู่ วิถีชีวิตของอดีตประธานโฮจิมินห์กับชาวบ้าน เพื่อเป็นแหล่งท่องเที่ยวศึกษาเส้นทางความเป็นมาของประวัติศาสตร์ และความสัมพันธ์อันดีระหว่างไทยกับเวียดนาม นอกจากนี้ยังมีการก่อสร้างอาคาร ไว้จัดแสดงจำหน่ายสินค้าโอท็อป ที่ระลึกที่สำคัญของจังหวัดนครพนม ซึ่งเปิดเป็นทางการในวันที่ ๑๙ พฤษภาคม ๒๕๕๙ พร้อมจัดงานเฉลิมฉลองครบรอบ ๑๒๖ ปี วันคล้ายวันเกิดของอดีตประธานโฮจิมินห์ รวมถึงครบรอบ ๑๒ ปี ในการก่อสร้างหมู่บ้านมิตรภาพไทยเวียดนามขึ้น

#### ๑.๒.๑๑.๕ แหล่งท่องเที่ยวทางวัฒนธรรม

(๑) ประติมากรรมองค์พญาศรีสัตตนาคราช หรือ Land Mark องค์พญาศรีสัตตนาคราช เกิดจากดำริของท่านอนุกุล ตั้งคณานุกุลชัย ผู้ว่าราชการจังหวัดนครพนม คนที่ ๓๘ ที่ว่า “นครพนมเป็นเมืองสุดชายแดน มีเส้น SKYLINE เส้นขอบฟ้า ทิวทัศน์สวยงามริมฝั่งโขง จะต้องมียอดพักสายตาและสัญลักษณ์เมืองเป็นแลนด์มาร์ค” จึงได้หารือร่วมกับส่วนราชการ หน่วยงาน องค์กรภาคเอกชน ภาคประชาสังคม เพื่อจัดสร้างสัญลักษณ์ หรือแลนด์มาร์คของเมือง เป็นพญานาคตามหลักความเชื่อของชาวลุ่มแม่น้ำโขง จังหวัดจึงได้จัดทำโครงการยกระดับและพัฒนาแหล่งท่องเที่ยว กิจกรรมก่อสร้างประติมากรรมพญานาค (Land Mark) ขึ้น ซึ่งได้มอบหมายให้สำนักงานโยธาธิการและผังเมืองจังหวัดนครพนม ดำเนินการออกแบบ รวมไปถึงการออกแบบปรับปรุงภูมิทัศน์บริเวณโดยรอบโครงการ และได้มีการแต่งตั้งคณะกรรมการพิจารณารูปแบบประติมากรรมพญานาค โดยมีนายกเทศมนตรีเมือง



องค์พญาศรีสัตตนาคราช

นครพนม เป็นประธาน หัวหน้าส่วนราชการ องค์กรภาคเอกชน ภาคประชาสังคม ผู้แทนองค์กรปกครองส่วนท้องถิ่น และประชาชน ร่วมเป็นคณะกรรมการฯ ต่อมา ท่านอดีศักดิ์ เทพอาสน์ ผู้ว่าราชการจังหวัดนครพนม คนที่ ๓๙ พร้อมด้วย พล.ต.สนธยา ศรีเจริญ ผู้บังคับการจังหวัดทหารบก นครพนมในขณะนั้น ได้ติดตามการดำเนินการก่อสร้างและปรับปรุงรูปแบบประติมากรรมพญานาค ร่วมกับคณะกรรมการพิจารณาให้รูปแบบงดงาม ถูกต้องตามลักษณะ อันเป็นมงคล และพัฒนาพื้นที่โดยรอบให้สวยงาม และ

เมื่อท่านสมชาย วิทย์ดำรงค์ขึ้นดำรงตำแหน่งผู้ว่าราชการจังหวัดนครพนม คนที่ ๔๐ ก็ได้สานต่อการพัฒนาแหล่งท่องเที่ยวริมฝั่งแม่น้ำโขงต่อเนื่องเพิ่มเติม ได้แก่ การก่อสร้างอฒจันทร์ลานเดิน - วิ่ง เพื่อนั่งชมไหลเรือไฟ และการออกกำลังกาย การก่อสร้างเส้นทางจักรยาน และการปรับปรุงภูมิทัศน์ ให้สอดคล้องกับประติมากรรมแลนด์มาร์คพญานาค และให้จัดสร้างวัดถุ่มงคลเทรียพญานาค รุ่น “มหาสิทธิโชค” เพื่อจัดหาทุนในการบริหารจัดการประติมากรรมพญานาค การก่อสร้างประติมากรรมพญาศรีสัตตนาคราชจึงสัมฤทธิ์ผลสำเร็จ

“ประติมากรรมพญาศรีสัตตนาคราช เกิดจากแนวความคิด ที่ว่า พญานาคได้ขึ้นมาจากแม่น้ำโขงมีปลายหางอยู่กลางสระน้ำ พร้อมน้ำพุรอบ ๘ ทิศทาง โดยแสดงให้เห็นพญานาคขึ้นมาจากน้ำ และมีขุมลำตัวพญานาคเป็นลายโปร่งแสง แสดงการลอกคราบ ละทิ้งหลุดจากกิเลส แล้วมุดไปทางใต้ฐานขึ้นแท่นประทับ เป็นองค์พญานาค พญาศรีสัตตนาคราชที่สง่างาม มีลำตัวขด ๓ ชั้น แสดงถึงว่าองค์พญานาคเลือกขึ้นมาจากแม่น้ำโขง มาอยู่ดินแดนที่มีความสุขมากที่สุดน่าอยู่ที่สุด ชูคอและหัวทะยานไปทางทิศเหนือเพื่อพัฒนานครพนมให้เจริญรุ่งเรืองและคงอยู่คู่กับดินแดนแห่งนี้ตลอดไป”

โดยพญาศรีสัตตนาคราช หล่อด้วยทองเหลือง มี ๗ เศียร ขนาดความกว้างรวมหาง ๔.๔๙ เมตร สูง ๑๐.๙๐ เมตร โดยมีความสูงรวมฐานประมาณ ๑๖.๒๙ เมตร น้ำหนักรวมทั้งสิ้น ๙ ตัน หันหน้าไปทางทิศเหนือทางขึ้นไปทางแม่น้ำโขง

**(๒) ประเพณีไหลเรือไฟ** ในวันเพ็ญเดือนสิบเอ็ดของทุกปี จังหวัดนครพนมจะมีการจัดงานประเพณีไหลเรือไฟ ซึ่งการไหลเรือไฟถือเป็นพิธีกรรมอย่างหนึ่งที่พุทธศาสนิกชนชาวอีสาน ยึดถือปฏิบัติสืบทอดกันมาแต่ครั้งโบราณ ประเพณีไหลเรือไฟบางที่เรียกว่าล่องเรือไฟ ลอยเรือไฟ หรือปล่อยเรือไฟ ซึ่งเป็นลักษณะที่ไฟเคลื่อนที่ไปเรื่อยๆ เรือไฟหรือเฮือไฟ หมายถึง เรือที่ทำด้วยท่อนกล้วย ไม้ไผ่ หรือวัสดุที่ลอยน้ำมีโครงสร้างเป็นรูปร่างต่างๆ ตามความต้องการ เมื่อจุดไฟ เปลวไฟจะลุกเป็นรูปร่างตามโครงสร้างนั้นๆ งานประเพณีไหลเรือไฟจะมีขึ้นในเทศกาลออกพรรษา ในวันขึ้น ๑๕ ค่ำ เดือน ๑๑ โดยมีความเชื่อเกี่ยวกับการบูชา รอยพระพุทธรูปที่ประทับไว้บน ฝั่งแม่น้ำนัมมทานที ในแคว้นทักขินาบท ประเทศอินเดีย (ปัจจุบันเรียกว่า “แม่น้ำนเรขุททา”) ตามพุทธประวัติกล่าวไว้ว่า ในครั้งนี้พญานาค ได้ทูลอาราธนาพระพุทธรูปไปแสดงธรรมในภิกขุของนาค เมื่อเสด็จกลับพญานาคทูลขอให้พระองค์ประทับรอยพระบาทไว้ ณ ริมฝั่งแม่น้ำนัมมทานที พระองค์จึงได้ประทับรอยพระบาทไว้ตามประสงค์ของพญานาค รอยพระบาทที่ทรงประทับไว้ นี้ เป็นที่เคารพของเวทดา มนุษย์ ตลอดจนถึงสัตว์ทั้งหลาย ผู้ที่ต้องการบุญกุศล ด้วยเหตุนี้การไหลเรือไฟจึงถือว่าเป็นการบูชารอยพระพุทธรูป

**(๓) เรณูนคร** เมืองเรณูนครเป็นถิ่นที่อยู่ของชาวผู้ไทซึ่งยังคงรักษา ขนบธรรมเนียมประเพณีท้องถิ่นไว้อย่างดี อาทิ เช่น ธรรมเนียมการต้อนรับด้วย การบายศรีสู่ขวัญ การเลี้ยงอาหารแบบพาแลง การชวนดูคู่อ การพ้อนรำผู้ไท เมืองเรณูนครยังมีร้านจำหน่ายสินค้าพื้นเมือง และของที่ระลึกต่างๆ ไว้บริการนักท่องเที่ยว โดยเฉพาะบริเวณวัดธาตุเรณูและตลาดอำเภอเรณูนคร ตัวอำเภอเรณูนครมีที่ตั้งห่างจากพระธาตุพนม ๑๕ กิโลเมตร และอยู่ห่างจากตัวจังหวัด ไปทางทิศใต้เป็นระยะทาง ๕๑ กิโลเมตร

**(๔) ประเพณีแหกเต็นสาก** เป็นประเพณีของชนเผ่าไทแสก อาศัยอยู่ในบ้านอาจสามารถ ตำบลอาจสามารถ ห่างจากตัวเมืองนครพนม ประมาณ ๔ กิโลเมตร เป็นการเต้นบวงสรวงเจ้าที่ ในเดือน ๓ ขึ้น ๒ ค่ำ การเต้นสากนอกเทศกาลจะต้องทำพิธีขอขมา ก่อน โดยใช้หัวหมู เงิน ๒๐ บาท และเหล้าทำพิธีที่ศาลเจ้าประจำหมู่บ้านโดยการเสี่ยงทายใช้ไม้สี ถ้าไม้สีเดียวกันถือว่าเจ้าไม่อนุญาตการเต้นแหกเต็นสากใช้ไม้ยาวทาสีแดงสลักขาเรียกว่า “สาก” นำด้วยเสียงกลองจังหวะเร็ว ผู้เต้นจะขอยเท้าถี่ๆ ลงไปตามจังหวะการกระทบไม้ คล้ายกับการเต้นลาวกระทบไม้แต่เร็วกว่ามาก

(๕) **โซ่ทังบั้ง** เป็นประเพณีของชาวโซ่ (โล้) ซึ่งเป็นชนเผ่าๆ หนึ่งของจังหวัดนครพนม ชาวโซ่มีภาษา เป็นของตนเอง ลักษณะภาษาคลายมอญปนเขมร การเต้นโซ่ทังบั้ง เป็นการรำในงานศพ เพื่อส่งวิญญาณผู้ตาย ให้ไปสู่สุขสบายในชาติหน้า การรำมีทั้งชายและหญิง หมู่บ้านชาวโซ่มีอยู่ที่บ้านโพนจาน อำเภอโพนสวรรค์ โดยเดินทางไปตามถนนนครพนม - ท่าอุเทน เลี้ยวซ้ายไปตามถนนสายท่าอุเทน - กุสุมาลย์ ๒๕ กิโลเมตร ชนเผ่าไทโซ่ มีกระจายอยู่ในหลายอำเภอ อาทิ ที่อำเภอท่าอุเทน อำเภอศรีสงคราม และอำเภอนาแก

(๖) **ไชยบุรีเมืองแห่งแม่น้ำ ๒ สี** บ้านไชยบุรีเป็นชุมชนเมืองโบราณเก่าแก่กว่า ๒๐๐ ปี ตั้งอยู่บริเวณแม่น้ำสงครามที่ไหลมาบรรจบกับแม่น้ำโขง ทำให้เกิดปรากฏการณ์แม่น้ำ ๒ สี และมีโบราณสถานให้ศึกษา เยี่ยมชม ตามโครงการย้อนรอยเมืองไชยสุต์อุดมบุรี และเป็นแหล่งปลาชุกชุม ผลิตภัณฑ์และของฝากที่มีชื่อเสียง คือ ส้มปลาโต ปลาร้าตัวใหญ่ บ้านไชยบุรี

#### ๑.๒.๑๑.๖ แหล่งท่องเที่ยวเพื่อการพักผ่อน

(๑) **เส้นทางจักรยานเลาะริมโขง** โดยในปี ๒๕๕๗ - ๒๕๖๔ จังหวัดนครพนมได้ดำเนินการก่อสร้างทางจักรยานริมแม่น้ำโขง จากสะพานมิตรภาพ ๓ (นครพนม - คำม่วน) ถึง อำเภอธาตุพนม รวมระยะทาง ๗๔.๒๐๘ กิโลเมตร

**อุโมงค์นาคราช** อุโมงค์นาคราช ยาว ๓๐๓ เมตร เป็นส่วนหนึ่งของเส้นทางปั่นจักรยานริมแม่น้ำโขงของจังหวัดนครพนม ตัดด้านหลังห้วยเรือรักษาความสงบเรียบร้อยตามลำแม่น้ำโขง เป็นทั้งแหล่งท่องเที่ยว นครพนม แห่งใหม่และแหล่งพักผ่อนหย่อนใจของชาวเมือง



(๒) **สนามกอล์ฟภูกระแต** มีเนื้อที่ประมาณ ๒๐๐ ไร่ ตั้งอยู่ที่บริเวณคณะเทคโนโลยีและอุตสาหกรรม มหาวิทยาลัยนครพนม ครอบงำเก็บน้ำภูกระแต เป็นสนามกอล์ฟที่ได้มาตรฐานแห่งหนึ่ง มีขนาด ๙ หลุม มีธรรมชาติสวยงาม อยู่ห่างจากอำเภอเมืองเพียง ๓ กิโลเมตร เท่านั้น อาจกล่าวได้ว่าเป็นสนามกอล์ฟที่สวยงามที่สุดแห่งหนึ่งในภาคอีสาน

(๓) **สวนหลวง ร.๙** สร้างขึ้นเพื่อถวายเป็นพระราชสักการะ เนื่องในวโรกาสเฉลิมพระชนมพรรษาครบ ๕ รอบ เป็นสวนสาธารณะที่สร้างขึ้นเพื่อใช้เป็นสถานที่พักผ่อนหย่อนใจของประชาชน ตั้งอยู่ในเขตเทศบาล เมืองนครพนม ตามเส้นทางสายนครพนม - ท่าอุเทน อยู่ทางด้านทิศเหนือของตัวเมืองนครพนม

(๔) **เขื่อนหน้าเมืองนครพนมและอัมจันทร์สถานเดิน - วิ่ง ริมฝั่งแม่น้ำโขง** เป็นแหล่งพักผ่อนหย่อนใจ และออกกำลังกาย อยู่ในเขตเทศบาลเมืองนครพนม เป็นสถานที่สำหรับชมทิวทัศน์อันวิจิตรของแม่น้ำโขงอันเป็นแม่น้ำสายสำคัญไหลผ่านเมือง ก่อให้เกิดทัศนียภาพอันสวยงามสดงดงาม โดยเฉพาะภาพพระอาทิตย์ที่โผล่พ้นทิวเขาเหนือลำน้ำโขงนั้น เป็นภาพที่หาได้ยากยิ่งบริเวณเขื่อนหน้าเมืองนี้อยู่ตรงข้ามกับเมืองท่าแขก แขวงคำม่วน ประเทศสาธารณรัฐประชาธิปไตยประชาชนลาว

(๕) สวนสาธารณะและหาดทรายทองศรีโคตรบูรณ์ นับเป็นหาดทรายน้ำจืดที่สวยงามมาก โดยจะปรากฏหาดทรายในฤดูแล้ง (ราวเดือนมีนาคม - เมษายน) บริเวณหาดทรายจะยื่นยาวออกไปกลางลำน้ำโขง ห่างจากประเทศสาธารณรัฐประชาธิปไตยประชาชนลาว เพียง ๕๐๐ เมตร หาดทรายแห่งนี้ อยู่ตรงข้ามกับที่ทำกาแขวงคำม่วน เหมาะอย่างยิ่งสำหรับเป็นที่พักผ่อนหย่อนใจและชมความงามของธรรมชาติ

(๖) สวนชมโขง เป็นสวนสาธารณะที่เทศบาลเมืองนครพนม จัดสร้างขึ้นในปี ๒๕๔๕ เพื่อให้ประชาชนได้ใช้ประโยชน์ในการนันทนาการ พักผ่อนออกกำลังกาย ตลอดจนใช้เป็นสถานที่จัดแสดงงานประจำปีต่างๆ ของจังหวัด ใช้พื้นที่ของเรือนจำจังหวัด (เดิม) เป็นสถานที่ก่อสร้าง ภายในสวนยังคงมีอาคารและห้องคุมขังนักโทษไว้ให้ประชาชนได้ศึกษาและเข้าชม รวมถึงการตกแต่งประดับสวนด้วยน้ำพุที่สวยงาม

(๗) สถานที่จัดแสดงโลกของปลาแม่น้ำโขง อ่างเก็บน้ำหนองญาติ มีเนื้อที่ประมาณ ๒,๕๐๐ ไร่ เป็นแหล่งน้ำที่ติดกับเขตเทศบาลเมืองนครพนม เป็นสถานที่ที่พระบาทสมเด็จพระเจ้าอยู่หัวและสมเด็จพระนางเจ้าพระบรมราชินีนาถ ได้เสด็จปฏิบัติภารกิจเมื่อปี พ.ศ.๒๕๐๕ รวมทั้งเป็นสถานที่พักผ่อนหย่อนใจของประชาชนโดยทั่วไป และจังหวัดนครพนมมีแม่น้ำที่สำคัญคือ แม่น้ำโขง ลำน้ำก่ำ แม่น้ำสงคราม จึงทำให้จังหวัดนครพนม มีสัตว์น้ำมากมาย หลายชนิดและกลายเป็นแหล่งน้ำที่สำคัญในการขยายพันธุ์สัตว์น้ำ รวมทั้งเป็นแหล่งรวบรวมสัตว์น้ำและปลาหลายชนิดทั้ง ชนิดที่หายากและใกล้จะสูญพันธุ์ในประเทศไทย ด้วยคำริของ ฯพณฯ พลเอก ชวลิต ยงใจยุทธ นายกรัฐมนตรีคนที่ ๒๒ พิจารณาเห็นสมควรที่จะจัดตั้งสถานที่จัดแสดงโลกของปลาแม่น้ำโขง ขึ้นที่บริเวณอ่างเก็บน้ำหนองญาติ เพื่อรวบรวม พันธุ์สัตว์น้ำที่อยู่ในแม่น้ำโขง ลำน้ำก่ำ แม่น้ำสงคราม ไว้เพื่อให้นักเรียน นักศึกษา นักท่องเที่ยว และผู้ที่สนใจได้ชมและศึกษาหาความรู้ โดยจัดแสดงพันธุ์ปลาแม่น้ำโขงทั่วไป และชนิดที่หายาก และใกล้สูญพันธุ์ ซึ่งมีจุดเด่นคือมีอุโมงค์ลอดใต้ตู้ปลาสามารถ ชมความเคลื่อนไหวของปลา ได้เป็นอย่างดี และยังมีตู้ปลาขนาดและรูปร่างต่างๆอีกมากมาย นอกจากนั้น ภายในตัวอาคารยังประกอบไปด้วยจุดแสดงนิทรรศการเกี่ยวกับปลาแม่น้ำโขงห้องโสตทัศนศึกษาสำหรับฉายวีดิทัศน์ที่ทันสมัยขนาด ๕๐ ที่นั่ง และสถานที่ จำหน่ายของที่ระลึก จึงนับเป็นอาคาร แสดงพันธุ์สัตว์น้ำจืดที่ทันสมัยและมีประโยชน์อย่างยิ่ง ตลอดจนเป็นแหล่งศึกษาหาความรู้ ความเพลิดเพลินแก่ผู้เยี่ยมชมชาวจังหวัดนครพนมและจังหวัดอื่นๆ ต่อไป

(๘) หอเฉลิมพระเกียรติพระราชวงศ์จักรี ห่างจากใจกลางเมืองนครพนม ๗ กม. ใช้เวลาเดินทางประมาณ ๑๔ นาที ตั้งอยู่ที่ ต.หนองญาติ อ.เมืองนครพนม เปิดทุกวัน จันทร์ - ศุกร์ ๙.๐๐ - ๑๗.๐๐ น. เสาร์ - อาทิตย์ ๑๐.๐๐ - ๑๘.๐๐ น. เป็นสถานที่จัดแสดงนิทรรศการเกี่ยวกับความเป็นมาของพระราชวงศ์จักรี นิทรรศการพระราชกรณียกิจของพระบาทสมเด็จพระเจ้าอยู่หัวที่ทรงเสด็จพระราชดำเนินจังหวัดนครพนม เนื้อหาภายในนิทรรศการเฉลิมพระเกียรติพระราชวงศ์จักรี ประกอบไปด้วยพระบรมฉายาสาทิสลักษณ์ภาพวาดสีน้ำมันของ ๙ รัชกาล พร้อมพระราชประวัติและพระราชกรณียกิจ โชนชั้น ๒ จะมีนิทรรศการจัดแสดงเรื่องราวและประวัติความเป็นมาของแต่ละชนเผ่าพื้นเมืองของจังหวัดนครพนม ซึ่งมีถึง ๘ เผ่า ๒ เชื้อชาติ จำลองชุดประจำของแต่ละชนเผ่า รวมทั้งภาพพระธาตุประจำวันเกิด และยังมีเจ้าหน้าที่คอยให้ข้อมูลสอบถามให้กับนักท่องเที่ยว ประชาชน นักเรียน นักศึกษา ผู้สนใจ มาเยี่ยมชม ถ่ายรูป อีกทั้งยังสามารถศึกษาหาความรู้ได้อีกด้วย



(๙) ถนนสวรรค์ชายโขง เป็นสถานที่ท่องเที่ยวพักผ่อนแห่งใหม่ หรือที่เรียกกันว่า ถนนสวรรค์ชายโขง ระยะทางยาวกว่า ๔ กิโลเมตร บริเวณท้ายเมือง ในเขตเทศบาลเมืองนครพนม นอกจากพัฒนาให้เป็นเส้นทางท่องเที่ยว ชมธรรมชาติสองฝั่งโขงไทย-ลาว และยังเป็นถนนเพื่อสุขภาพ ออกกำลังกาย เดิน วิ่ง ปั่นจักรยาน ทั้งยามเช้า ยามเย็นที่สำคัญ บริเวณเส้นทางดังกล่าวยังมีหมู่บ้านวัฒนธรรมชนเผ่า ที่จัดแสดงวิถีชีวิต อัตลักษณ์ความเป็นอยู่ของชนเผ่า ตลอดจนจะนำสินค้าพื้นเมือง OTOP ของฝากที่ระลึกออกมาจำหน่ายให้กับนักท่องเที่ยว อีกทั้งยังเป็นจุดสำคัญที่มีไฮไลต์ ในช่วงน้ำโขงแห้ง ลดระดับ จะสามารถมองเห็นหาดทรายทองศรีโคตรบูรรมที่มีความแปลกสวยงามตามธรรมชาติ เรียกได้ว่าอันซีนไทยแลนด์แห่งเดียวในประเทศไทยเพราะเป็นหาดทรายที่เกิดจากปรากฏการณ์ธรรมชาติ หลังน้ำโขงลดจะมีความสวยงามถูกน้ำโขงซัดกลายเป็นคลื่นทรายคล้ายเกล็ดพญานาค และมีความสวยงามระยิบระยับหลังถูกแสงแดดกระทบ กลายเป็นถนนที่ได้รับความสนใจจากประชาชน นักท่องเที่ยวมาเที่ยวพักผ่อนชื่นชมความสวยงามตามธรรมชาติสองฝั่งโขงไทย-ลาว



### ๑.๒.๑๒ ข้อมูลการขับเคลื่อนปรัชญาของเศรษฐกิจพอเพียง

จังหวัดนครพนม น้อมนำหลักปรัชญาของเศรษฐกิจพอเพียงที่พระบาทสมเด็จพระเจ้าอยู่หัวพระราชทานไว้เพื่อเป็น แนวทางการดำเนินชีวิตที่เน้นการพึ่งพาตนเอง และสามารถนำไปประยุกต์ใช้กับการพัฒนาและการบริหารจัดการในภาคส่วนต่าง ๆ ได้อย่างเหมาะสม จึงมีหน่วยงานทั้งภาครัฐ ภาคเอกชน และประชาชนทั่วไป นำหลัก ปรัชญาของเศรษฐกิจพอเพียงไปประยุกต์ใช้ในแนวทางและวิธีการต่างๆ แตกต่างกันไปตามบริบทของแต่ละหน่วยงาน แต่ละพื้นที่ในลักษณะการบูรณาการในการปฏิบัติ การแลกเปลี่ยนข้อมูล หรือการแลกเปลี่ยนเรียนรู้ระหว่างกัน

จังหวัดนครพนม ได้รวบรวมข้อมูลจากหน่วยงานที่มีการขับเคลื่อนปรัชญาของเศรษฐกิจพอเพียง ครบคลุมทั้ง ๑๒ อำเภอ ดังนี้

ตารางที่ ๑.๔๔ แสดงจำนวนโครงการขับเคลื่อนปรัชญาของเศรษฐกิจพอเพียง

ที่	ประเภทโครงการ	จำนวน (พื้นที่/หมู่บ้าน)
๑	โครงการบูรณาการจังหวัดเพื่อแก้ปัญหาความยากจน และโครงการบำบัดทุกข์บำรุงสุขแบบ ABC	๑๔๐
๒	โครงการด้านแหล่งน้ำตามพระราชดำริ และโครงการแหล่งน้ำขนาดเล็กอันเนื่องมาจากพระราชดำริ	๑๑๔
๓	หมู่บ้านเศรษฐกิจพอเพียงต้นแบบ	๑๒๕
๔	การขับเคลื่อนตามยุทธศาสตร์ที่ ๑ การส่งเสริมการขับเคลื่อนเศรษฐกิจพอเพียงในภาคการเกษตรและชนบท	๒๔๓
๕	การขับเคลื่อนตามยุทธศาสตร์ที่ ๖ ด้านความมั่นคง	๑๕
๖	การขับเคลื่อนศูนย์เรียนรู้เพื่อการพัฒนาเศรษฐกิจพอเพียงต้นแบบ ธ.ก.ส.	๗๕

(ที่มา : สำนักงานพัฒนาชุมชนจังหวัดนครพนม สำนักงานคณะกรรมการพิเศษเพื่อประสานงานโครงการอันเนื่องมาจากพระราชดำริ (กปร.) รวบรวมจากหน่วยงานที่ขับเคลื่อนการพัฒนาตามหลักปรัชญาของเศรษฐกิจพอเพียง)

จำนวนโครงการ/ กิจกรรมที่ดำเนินการในปีงบประมาณ พ.ศ. ๒๕๖๕ รวม .....๒๘๕.....โครงการ

จำนวนงบประมาณที่ใช้ดำเนินการในปีงบประมาณ พ.ศ. ๒๕๖๕ รวม.....๒๘,๕๙๔,๖๙๐ บาท

● จากงบปกติของหน่วยงาน ทุกโครงการ จำนวน.....๒๘,๕๙๔,๖๙๐ บาท

● จากงบอื่นๆ รวมทุกโครงการ จำนวน.....-..... บาท

เป้าหมายในปีงบประมาณ พ.ศ. ๒๕๖๕

● จำนวนบุคลากรและประชาชนทั้งภายในและภายนอกที่ได้รับการพัฒนาคุณธรรม จริยธรรมและสร้างภูมิคุ้มกันให้เข้มแข็ง มีจำนวนรวม .....๔,๔๐๓..... คน

● จำนวนหน่วยงาน/องค์กรทั้งภายในและภายนอกที่ให้ความสำคัญสนับสนุนให้มารจัดอบรมพัฒนาคุณธรรมจริยธรรม .....๒๗..... แห่ง

● จำนวนหน่วยงาน/องค์กรทั้งภายในและภายนอกที่ให้การสนับสนุนหรือร่วมจัดกิจกรรมเทิดทูนสถาบันชาติ ศาสนา พระมหากษัตริย์ .....๑๓..... แห่ง

● จำนวนบุคลากรและประชาชนทั้งภายในและภายนอกเข้าร่วมกิจกรรมเทิดทูนสถาบันชาติ ศาสนา พระมหากษัตริย์ จำนวน.....๑๙,๐๘๕..... คน





ยุทธศาสตร์/ โครงการ/กิจกรรม	วัตถุประสงค์ของโครงการ	หน่วยงานที่รับผิดชอบ	เป้าหมาย		งบประมาณที่ใช้ (บาท)	ปีงบประมาณ พ.ศ. ๒๕๖๕				หมายเหตุ
			ผลลัพธ์เชิงปริมาณ	ผลลัพธ์เชิงคุณภาพ		ไตรมาส ๑ (ต.ค.-ธ.ค.๖๔)	ไตรมาส ๒ (ม.ค.-มี.ค.๖๕)	ไตรมาส ๓ (เม.ย.-มิ.ย.๖๕)	ไตรมาส ๔ (ก.ค.-ก.ย.๖๕)	
๑.ยุทธศาสตร์ที่ ๑ วางระบบรากฐาน การเสริมสร้างคุณธรรม ในสังคม										
๑.๑ กลยุทธ์ที่ ๑ วางระบบรากฐานการ เสริมสร้างคุณธรรมของสถาบัน ครอบครัว										
๑.๑.๑ โครงการอบรมความรู้ด้านบัญชี ครัวเรือนผู้ต้องขัง	๑. เพื่อให้ผู้ต้องขังที่เข้าร่วม โครงการมีความรู้ด้าน คณิตศาสตร์พื้นฐาน และการ จัดการบัญชีครัวเรือน ๒. เพื่อให้ผู้ต้องขังวางระบบ รากฐานการ เสริมสร้าง คุณธรรมของสถาบัน ครอบครัว	เรือนจำกลางนครพนม	สมาชิกในองค์กรที่มี สถานะเป็นผู้ต้องขัง ที่เข้าร่วมโครงการ รวมทั้งหมด ๕๐ คน	สามารถวางระบบ รากฐานการ เสริมสร้าง คุณธรรม ของสถาบัน ครอบครัวนำความรู้ที่ ได้รับไปใช้ให้เกิด ประโยชน์ภายหลังพ้น โทษ	๕,๐๐๐	←————→				
๑.๑.๒ โครงการสร้างภูมิคุ้มกันและ ป้องกันยาเสพติด	๑. เพื่อให้ผู้เข้าร่วมโครงการมี ความรู้ความเข้าใจเกี่ยวกับยา เสพติดและวิธีการป้องกันการติด สารเสพติด ๒. เพื่อให้ผู้เข้าร่วมโครงการนำ ความรู้ที่ได้รับไปเผยแพร่ให้แก่ เยาวชน บุคคลในครอบครัว และชุมชนได้	กศน.อำเภอเมือง นครพนม	๑๖๐ คน	๑. มีความรู้ความเข้าใจ ในเกี่ยวกับยาเสพติด และวิธีการป้องกันการ ติดสารเสพติดนำ ความรู้ที่ได้รับไป เผยแพร่ให้แก่เยาวชน บุคคลในครอบครัว และชุมชนได้	๓๘,๔๐๐				←————→	
๑.๑.๓ โครงการส่งเสริมคุณธรรม จริยธรรม เพื่อพัฒนาคุณภาพชีวิต ด้าน ภัยโควิด-๑๙	๑.เพื่อส่งเสริมให้ผู้เรียนมี คุณธรรม จริยธรรม และ ค่านิยมที่พึงประสงค์	กศน.อำเภอนาแก	๑๐๐ คน	ผู้เรียนมีคุณธรรม จริยธรรม และ ค่านิยมที่พึงประสงค์ และสามารถดำรงชีวิต อยู่ในสังคมได้อย่างมี ความสงบ	๑๖,๘๐๐		←————→			

ยุทธศาสตร์/ โครงการ/กิจกรรม	วัตถุประสงค์ของโครงการ	หน่วยงานที่รับผิดชอบ	เป้าหมาย		งบประมาณที่ใช้ (บาท)	ปีงบประมาณ พ.ศ. ๒๕๖๕				หมายเหตุ
			ผลลัพธ์เชิงปริมาณ	ผลลัพธ์เชิงคุณภาพ		ไตรมาส ๑ (ต.ค.-ธ.ค.๖๔)	ไตรมาส ๒ (ม.ค.-มี.ค.๖๕)	ไตรมาส ๓ (เม.ย.-มิ.ย.๖๕)	ไตรมาส ๔ (ก.ค.-ก.ย.๖๕)	
๑.๑.๔ โครงการส่งเสริมคุณธรรม จริยธรรม เพื่อพัฒนาคุณภาพชีวิต ด้าน ภัยโควิด-๑๙	๑.เพื่อส่งเสริมให้ประชาชนทั่วไป มีคุณธรรม และจริยธรรม ๒.เพื่อพัฒนาคุณภาพชีวิตของ ประชาชนทั่วไปในสถานการณ์ การแพร่ระบาดของโรคโควิด-๑๙	กศน.อำเภอนาแก	๑๐๐ คน	๑.ประชาชนมี คุณธรรมจริยธรรม ๒.ประชาชนมีการ พัฒนาคุณภาพชีวิตใน สถานการณ์การแพร่ ระบาดของโรคโควิด- ๑๙	๔๐,๐๐๐		← →			
๑.๑.๕ ศูนย์พัฒนาครอบครัวในชุมชน	ให้ครอบครัวในแต่ละตำบลได้ เรียนรู้เสริมความเข้มแข็งด้าน คุณธรรม จริยธรรม	ศูนย์พัฒนาครอบครัว/ สำนักงานพัฒนาสังคม และความมั่นคงของ มนุษย์จังหวัดนครพนม	๑๐ ตำบล	ชุมชนพึ่งตนเองได้ ใช้ หลักคุณธรรม จริยธรรม ในการแก้ปัญหาสังคม เช่น ยาเสพติด ความ รุนแรงในการละเมิด ทางเพศ พัฒนา คุณภาพชีวิตของคนใน ชุมชน	๐			← →		
๑.๑.๖ โครงการส่งเสริมความรักและ ความอบอุ่นในครอบครัว ปี ๒๕๖๕	เพื่อส่งเสริมความรักความเข้าใจ และปลูกฝังคุณธรรมจริยธรรมใน ครอบครัวของประชาชนในตำบล ดอนนางหงส์	อบต.ดอนนางหงส์	จำนวนประชาชนใน ตำบลดอนนางหงส์ ๑๐๐-๒๐๐คน	๑. เสริมสร้างความ อบอุ่นและ ความสัมพันธ์ใน ครอบครัว ๒. เสริมสร้างและ ปลูกฝังคุณธรรม จริยธรรมที่ดีของ ครอบครัว ๓. ส่งเสริมให้ ครอบครัวมีกิจกรรม ร่วมกัน	๕,๐๐๐			← →		

ยุทธศาสตร์/ โครงการ/กิจกรรม	วัตถุประสงค์ของโครงการ	หน่วยงานที่รับผิดชอบ	เป้าหมาย		งบประมาณที่ใช้ (บาท)	ปีงบประมาณ พ.ศ. ๒๕๖๕				หมายเหตุ
			ผลลัพธ์เชิงปริมาณ	ผลลัพธ์เชิงคุณภาพ		ไตรมาส ๑ (ต.ค.-ธ.ค.๖๔)	ไตรมาส ๒ (ม.ค.-มี.ค.๖๕)	ไตรมาส ๓ (เม.ย.-มิ.ย.๖๕)	ไตรมาส ๔ (ก.ค.-ก.ย.๖๕)	
๑.๑.๗ กิจกรรมเพื่อสังคม บริจาคเงินหรือสิ่งของแก่ผู้สูงอายุ ผู้ด้อยโอกาส สถานศึกษาสำคัญต่าง ๆ - กิจกรรมร่วมบริจาคโลหิต	เพื่อส่งเสริมบุคลากรในหน่วยงานให้มีคุณธรรม จริยธรรม มีความเสียสละทำกิจกรรมเพื่อส่วนรวม	สำนักงานคลังจังหวัดนครพนม	บุคลากรจำนวน ๒๑ คน	บุคลากรของสำนักงานคลังจังหวัดนครพนม รู้จักเสียสละและรู้จักการให้รวมทั้งมีจิตสาธารณะในการให้บริการ	๐	←			→	
๑.๑.๘ โครงการประกันสังคมเยี่ยมผู้ประกันตนเจ็บป่วยในสถานพยาบาลและผู้ทุพพลภาพและผู้ป่วยหลังภาวะวิกฤต (Intermediate Care)	พัฒนารูปแบบการให้บริการทางการแพทย์เชิงรุกให้กับผู้ป่วยโรคเรื้อรังและผู้ทุพพลภาพและผู้ป่วยหลังภาวะวิกฤต (Intermediate Care) ผู้ประกันตนมีความพึงพอใจต่อการให้บริการเยี่ยมผู้ประกันตนเชิงรุกให้กับผู้ป่วยโรคเรื้อรัง และผู้ทุพพลภาพและผู้ป่วยหลังภาวะวิกฤต (Intermediate Care)	สนง.ประกันสังคมจังหวัดนครพนม	๒๙๗ (คน)	๑๐๐ (ร้อยละ)	๑๔๘,๕๐๐	←			→	
๑.๑.๙ โครงการ ฝึกอบรมศาสนพิธีกร “มัคนายก”	๑. เพื่อให้ผู้ต้องขังชาวพุทธได้เรียนรู้หลักธรรมคำสอนในทางศาสนาผ่านหลักศาสนพิธี ๒. เพื่อปลูกฝังคุณธรรม จริยธรรม ให้เกิดขึ้นแก่ผู้ต้องขังโดยใช้กระบวนการเรียนรู้ด้านศาสนพิธี	เรือนจำกลางนครพนม	สมาชิกในองค์กรที่มีสถานะเป็นผู้ต้องขังชาย - หญิงสมัครเรียนและสอบผ่านทั้งหมด ๖๐๐ คน	ผู้ต้องขังมีศักยภาพการเป็นผู้นำด้านศาสนพิธี และพิธีการสำคัญของชาติ	๑๘,๖๖๐	←			→	

ยุทธศาสตร์/ โครงการ/กิจกรรม	วัตถุประสงค์ของโครงการ	หน่วยงานที่รับผิดชอบ	เป้าหมาย		งบประมาณที่ใช้ (บาท)	ปีงบประมาณ พ.ศ. ๒๕๖๕				หมายเหตุ
			ผลลัพธ์เชิงปริมาณ	ผลลัพธ์เชิงคุณภาพ		ไตรมาส ๑ (ต.ค.-ธ.ค.๖๔)	ไตรมาส ๒ (ม.ค.-มี.ค.๖๕)	ไตรมาส ๓ (เม.ย.-มิ.ย.๖๕)	ไตรมาส ๔ (ก.ค.-ก.ย.๖๕)	
๑.๑.๑๐ โครงการ เรือนจำรักษาศิล ๕	๑. เพื่อส่งเสริมให้ผู้ต้องขังทุกคนรักษาศิล ๕ เป็นแนวทางการรักษากาย วาจา ให้เรียบร้อย ๒. เพื่อเสริมสร้างระเบียบวินัย และคุณธรรมจริยธรรมให้แก่ผู้ต้องขัง ๓. เพื่อเป็นการจรรโลงรักษาพระพุทธศาสนาให้มั่นคงสืบต่อไป	เรือนจำกลางนครพนม	สมาชิกในองค์กรที่มีสถานะเป็นผู้ต้องขังเรือนจำกลางนครพนมทุกแดน ๓,๐๐๐ คน	ผู้ต้องขังน้อมนำหลักเบญจศีลมาใช้ในการดำรงชีวิตในเรือนจำได้อย่างมีความสุข	๕,๘๐๐	←			→	
๑.๑.๑๑ โครงการ ผู้ต้องขังไหว้พระสวดมนต์ประจำวัน	๑. เพื่อส่งเสริมแนวทางการแก้ไขฟื้นฟูพัฒนาพฤติกรรม ปลุกฝังคุณธรรม จริยธรรม บำบัดความเครียดผ่านการไหว้พระสวดมนต์ตามหลักศาสนาอย่างต่อเนื่อง ๒. เพื่อให้ผู้ต้องขังสามารถนำหลักธรรมทางศาสนามาใช้ในการดำเนินชีวิตประจำวัน	เรือนจำกลางนครพนม	สมาชิกในองค์กรที่มีสถานะเป็นผู้ต้องขังเรือนจำกลางนครพนมทุกแดน ๓,๐๐๐ คน	ผู้ต้องขังได้ไหว้พระสวดมนต์และปฏิบัติจิตภาวนาอย่างต่อเนื่อง สามารถยกระดับจิตใจของตนเองให้สูงขึ้นได้	๕,๐๐๐	←			→	
๑.๑.๑๒ โครงการ พัฒนาจิตใจผู้ต้องขัง “หลักสูตรสี่คสามาธิ”	๑. เพื่อเป็นการพัฒนาจิตใจน้อมนำหลักธรรมไปสู่การปฏิบัติ เกิดการเรียนรู้ในรูปแบบกิจกรรมทางศาสนาที่ถูกต้องตามหลักสากล มีแนวทางการดำเนินชีวิตเห็นความสำคัญและคุณค่าของการทำความดี ๒. เพื่อส่งเสริมให้เข้าใจหลักคำสอนทางศาสนา นำไปแก้ปัญหาให้เกิดประโยชน์ต่อครอบครัว	เรือนจำกลางนครพนม	สมาชิกในองค์กรที่มีสถานะเป็นผู้ต้องขังชาย - หญิงทั้งเรือนจำ ๑,๐๐๐ คน	ผู้ต้องขังได้รับการแก้ไขฟื้นฟูพัฒนาพฤติกรรม และน้อมนำหลักธรรมมาพัฒนาคุณภาพชีวิต	๔๓,๕๐๐	←			→	

ยุทธศาสตร์/ โครงการ/กิจกรรม	วัตถุประสงค์ของโครงการ	หน่วยงานที่รับผิดชอบ	เป้าหมาย		งบประมาณที่ใช้ (บาท)	ปีงบประมาณ พ.ศ. ๒๕๖๕				หมายเหตุ
			ผลลัพธ์เชิงปริมาณ	ผลลัพธ์เชิงคุณภาพ		ไตรมาส ๑ (ต.ค.-ธ.ค.๖๔)	ไตรมาส ๒ (ม.ค.-มิ.ค.๖๕)	ไตรมาส ๓ (เม.ย.-มิ.ย.๖๕)	ไตรมาส ๔ (ก.ค.-ก.ย.๖๕)	
๑.๑.๑๓ โครงการ “เรือนจำ เรือนธรรม”	๑. เพื่อส่งเสริมให้ผู้ต้องขังที่เป็นพุทธศาสนิกชนได้ประพฤติปฏิบัติธรรมตามหลักธรรมคำสั่งสอนของพุทธศาสนา ๒. เพื่อให้ผู้ต้องขังรู้ถึงหลักธรรมคำสั่งสอนทางพุทธศาสนาแล้ว ยอมรับผลของการกระทำ “ทำดี ได้ดี ทำชั่วได้ชั่ว” อันจะทำให้ง่ายต่อการปกครอง ควบคุม แก่ไข	เรือนจำกลางนครพนม	สมาชิกในองค์กรที่มีสถานะเป็นผู้ต้องขังเรือนจำกลาง นครพนมทุกแดน ๓,๐๐๐ คน	ผู้ต้องขังได้ปฏิบัติธรรม ทำให้เข้าใจในหลักการปฏิบัติทางพระพุทธศาสนามากขึ้น	๑๖,๖๐๐	←—————→				
๑.๑.๑๔ โครงการ บาลีศึกษาตามหลักสูตร คณะสงฆ์	๑. เพื่อจัดการเรียนการสอนบาลีศึกษาตามหลักสูตรคณะสงฆ์ให้แก่ผู้ต้องขัง ๒. เพื่อส่งเสริมให้ผู้ต้องขังที่มีความสนใจได้ศึกษากฎเกณฑ์ของภาษามคร การตีความ รวมทั้งคุณลักษณะเชิงนามธรรมด้วย	เรือนจำกลางนครพนม	สมาชิกในองค์กรที่มีสถานะเป็นผู้ต้องขังที่เข้าร่วมโครงการทั้งหมด ๑๐๐ คน	ผู้ต้องขังที่เข้าร่วมโครงการสามารถนำความรู้ไปใช้ในการแปลคัมภีร์ทางพุทธศาสนาได้	๑๗,๕๐๐	←—————→				
๑.๑.๑๕ โครงการกิจกรรมทำบุญตักบาตรในวันสำคัญทางศาสนาร่วมกับทุกภาคส่วน	สนับสนุนภาคีเครือข่ายทุกภาคส่วนในการดำเนินงานด้านคุณธรรม	สำนักงานที่ดินจังหวัดนครพนม	จำนวน ๓ ครั้ง	บุคลากรใช้หลักคำสอนทางศาสนาไปใช้ในชีวิตรประจำวัน	๐	←—————→				
๑.๑.๑๖ กิจกรรมสวดมนต์ไหว้พระทำบุญตักบาตร	เพื่อให้บุคลากรยดมนและมีความรับผิดชอบในหน้าที่ของตน มีความเคารพในศาสนา ปฏิบัติตามจริยธรรม และมีจิตใจที่สงบ ได้ฝึกสติ สมาธิ ปัญญา มีความรู้ระลึกถึงคุณความดีของพระพุทธศาสนา	สำนักงานพาณิชย์จังหวัดนครพนม	๒๕ คน	บุคลากรในสำนักงานมีจิตใจที่สงบ มีความเคารพศาสนา มีคุณธรรมและจริยธรรมมากขึ้น	๐	←—————→				

ยุทธศาสตร์/ โครงการ/กิจกรรม	วัตถุประสงค์ของโครงการ	หน่วยงานที่รับผิดชอบ	เป้าหมาย		งบประมาณที่ใช้ (บาท)	ปีงบประมาณ พ.ศ. ๒๕๖๕				หมายเหตุ
			ผลลัพธ์เชิงปริมาณ	ผลลัพธ์เชิงคุณภาพ		ไตรมาส ๑ (ต.ค.-ธ.ค.๖๕)	ไตรมาส ๒ (ม.ค.-มี.ค.๖๕)	ไตรมาส ๓ (เม.ย.-มิ.ย.๖๕)	ไตรมาส ๔ (ก.ค.-ก.ย.๖๕)	
๑.๑.๑๗ โครงการสวดมนต์ทุกวันพระ	เพื่อกล่อมเกล่าจิตใจของบุคลากร	ศูนย์วิจัยและบำรุงพันธุ์สัตว์นครพนม	บุคลากร ๒๖ คน	บุคลากรน้อมนำหลักธรรมมาใช้ในชีวิตประจำวัน	๐	←			→	
๑.๑.๑๘ โครงการส่งเสริมกิจกรรมวันสำคัญทางศาสนา	เพื่อสืบสายความเป็นไทย ยึดมั่นในสถาบันศาสนา เพื่อให้บุคลากรยึดหลักธรรมจริยธรรมทางศาสนาในการประพฤติปฏิบัติ	ศูนย์วิจัยและบำรุงพันธุ์สัตว์นครพนม	บุคลากร ๒๖ คน	บุคลากรของศูนย์วิจัยและบำรุงพันธุ์สัตว์นครพนม ยึดมั่นในคุณธรรม ยืนหยัดในสิ่งที่ถูกต้อง ตระหนักในคุณความดี	๐	←			→	
๑.๑.๑๙ กิจกรรม...วันสำคัญทางศาสนา เช่น ฟังธรรมะ ทำบุญ ตักบาตร ในปีงบประมาณ พ.ศ. ๒๕๖๔	ส่งเสริมให้พุทธศาสนิกชนหันมาเข้าวัดทำบุญตักบาตร ปฏิบัติธรรมเป็นวิถีชีวิต	สนง. ทรัพยากรธรรมชาติ และสิ่งแวดล้อม	ข้าราชการ/พนักงานรวม ๒๙ คน	ข้าราชการ/พนักงานมีความตระหนักถึงความสำคัญของสถาบันศาสนาเข้าวัดทำบุญ ตักบาตร ปฏิบัติธรรมเป็นวิถีชีวิต	๐	←			→	
๑.๑.๒๐ โครงการพาดยาย ทำบุญตักบาตร	เพื่อเป็นการส่งเสริมสืบสานวัฒนธรรมอันดีงาม	ศูนย์พัฒนาการจัดสวัสดิการสังคมผู้สูงอายุจังหวัดนครพนม	นพ จำนวน ๑๑๒ คน	จนท. และ ผส.ได้แสดงออกถึงการสืบสานวัฒนธรรมอันดีงามและมีความสุขที่ได้ร่วมโครงการฯ	๐	←			→	
๑.๑.๒๑ โครงการทำบุญในวันสำคัญ	เพื่อเสริมสร้าง ปลุกฝังคุณธรรมจริยธรรมแก่ข้าราชการ พนักงานตามภารกิจ ลูกจ้างทั่วไป ให้เป็นสังคมที่มีคุณธรรมจริยธรรมอย่างยั่งยืน โดยใช้มิติทางศาสนา	สำนักงานพัฒนาสังคมและความมั่นคงของมนุษย์จังหวัดนครพนม	๔๖ คน	ได้เข้าวัดปฏิบัติธรรมและทำกิจกรรมในวันสำคัญทางพระพุทธศาสนาพร้อมกัน	๐	←			→	

ยุทธศาสตร์/ โครงการ/กิจกรรม	วัตถุประสงค์ของโครงการ	หน่วยงานที่รับผิดชอบ	เป้าหมาย		งบประมาณที่ใช้ (บาท)	ปีงบประมาณ พ.ศ. ๒๕๖๕				หมายเหตุ
			ผลลัพธ์เชิงปริมาณ	ผลลัพธ์เชิงคุณภาพ		ไตรมาส ๑ (ต.ค.-ธ.ค.๖๕)	ไตรมาส ๒ (ม.ค.-มี.ค.๖๕)	ไตรมาส ๓ (เม.ย.-มิ.ย.๖๕)	ไตรมาส ๔ (ก.ค.-ก.ย.๖๕)	
๑.๑.๒๒ “โครงการฝึกอบรมปฏิบัติธรรมวิปัสสนากรรมฐาน”	เพื่อให้ผู้เข้าร่วมกิจกรรมได้น้อมนำหลักธรรมทางพระพุทธศาสนาได้ปรับใช้ในการดำเนินชีวิต	อบต.หนองสังข์	มีผู้เข้าร่วมกิจกรรมไม่น้อยกว่า ๑๐๐ คน	ผู้เข้าร่วมกิจกรรมได้มีการนำหลักธรรมไปใช้ในการดำเนินชีวิต ผู้เข้าร่วมกิจกรรมได้มีการนำหลักธรรมไปใช้ในการดำเนินชีวิต	๑๐,๐๐๐				↔	
๑.๑.๒๓ โครงการปฏิบัติธรรมกัมมัฏฐาน	เพื่อสร้างพื้นฐานจิตใจที่ดีงามของบุคลากรในศูนย์พัฒนาเด็กเล็กตำบลดอนนางหงส์และบุคลากรขององค์การบริหารส่วนตำบลดอนนางหงส์ที่เข้าร่วมโครงการ	อบต.ดอนนางหงส์	บุคลากรในศูนย์พัฒนาเด็กเล็กตำบลดอนนางหงส์ และ อบต.ดอนนางหงส์ ๖๕ คน	๑. เสริมสร้างพื้นฐานจิตใจที่ดีงามของบุคลากร ๒. เสริมสร้างและปลูกฝังคุณธรรมจริยธรรมที่ดีของบุคลากร ๓. ส่งเสริมให้บุคลากรมียึดหลักพุทธศาสนาในการดำรงชีวิต	๒๐,๐๐๐	↔				
๑.๑.๒๔ ส่งเสริมและสนับสนุนให้ประชาชนปฏิบัติตามหลักธรรมของศาสนาที่ถูกต้อง	๑.เพื่อให้ประชาชนในท้องที่ห่างไกลได้รับการบริการจากรัฐอย่างทั่วถึง ๒.เพื่อให้ประชาชนเลื่อมใสศรัทธาข้าราชการมากยิ่งขึ้นเป็นการลดช่องว่างระหว่างข้าราชการกับประชาชน ๓.เพื่อให้รับทราบปัญหา อุปสรรค ข้อขัดข้องและได้สถิติข้อมูลที่ต้องการกับความต้องการของประชาชน ๔.เพื่อให้ประชาชนเข้าวัดทำบุญ ตักบาตร ปฏิบัติธรรมเพิ่มมากขึ้น	อำเภอนาทม	๒๐๐ คน	ประชาชนเลื่อมใสศรัทธาข้าราชการมากยิ่งขึ้นเป็นการลดช่องว่างระหว่างข้าราชการกับประชาชน ๒.ทำให้รับทราบปัญหา อุปสรรค ข้อขัดข้องและได้สถิติข้อมูลที่ต้องการกับความต้องการของประชาชน	๕๐,๐๐๐					



ยุทธศาสตร์/ โครงการ/กิจกรรม	วัตถุประสงค์ของโครงการ	หน่วยงานที่รับผิดชอบ	เป้าหมาย		งบประมาณที่ใช้ (บาท)	ปีงบประมาณ พ.ศ. ๒๕๖๕				หมายเหตุ
			ผลลัพธ์เชิงปริมาณ	ผลลัพธ์เชิงคุณภาพ		ไตรมาส ๑ (ต.ค.-ธ.ค.๖๔)	ไตรมาส ๒ (ม.ค.-มี.ค.๖๕)	ไตรมาส ๓ (เม.ย.-มิ.ย.๖๕)	ไตรมาส ๔ (ก.ค.-ก.ย.๖๕)	
๑.๑.๒๕ ส่งเสริมและสนับสนุนให้ประชาชนปฏิบัติตามหลักธรรมของศาสนาที่ถูกต้องการ	๑.เพื่อให้ประชาชนในท้องที่ห่างไกลได้รับการบริการจากรัฐอย่างทั่วถึง ๒.เพื่อให้ประชาชนเสื่อมใสศรัทธาข้าราชการมากยิ่งขึ้นเป็นการลดช่องว่างระหว่างข้าราชการกับประชาชน ๓.เพื่อให้รับทราบปัญหา อุปสรรค ข้อขัดข้องและได้สถิติข้อมูลที่ต้องกับความต้องการของประชาชน ๔.เพื่อให้ประชาชนเข้าวัดทำบุญ ตักบาตร ปฏิบัติธรรมเพิ่มมากขึ้น	อำเภอนาทม	๒๐๐ คน	ประชาชนเสื่อมใสศรัทธาข้าราชการมากยิ่งขึ้นเป็นการลดช่องว่างระหว่างข้าราชการกับประชาชน ๒.ทำให้รับทราบปัญหา อุปสรรค ข้อขัดข้องและได้สถิติข้อมูลที่ต้องกับความต้องการของประชาชน	๕๐,๐๐๐	←————→				
๑.๑.๒๖ โครงการผู้สูงวัยใส่ใจลูกหลาน โครงการผู้สูงวัยใส่ใจลูกหลาน	เพื่อให้ผู้สูงวัยมีบทบาทเป็นแบบอย่างแก่เด็กและเยาวชน	อบต.โพนทอง		สร้างความรักความห่วงใยภายในครอบครัว	๖,๕๐๐	↔				
๑.๑.๒๗ โครงการ โรงเรียนยุติธรรมอุปถัมภ์ เรือนจำกลางนครพนม	๑. เพื่อให้บุคลากร และผู้ต้องขังมีส่วนร่วมในการปลูกจิตสำนึกให้กับเด็กและเยาวชนในสถานศึกษา ๒. เพื่อบูรณาการความร่วมมือระหว่างเรือนจำและสถานศึกษาภายในพื้นที่ในการพัฒนาเด็กและเยาวชนให้มีความพร้อมในการเติบโตอย่างมีคุณภาพ	เรือนจำกลางนครพนม	สมาชิกในองค์กรที่มีสถานะเป็นผู้ต้องขังที่เข้าร่วมโครงการรวมทั้งหมด ๘๐๐ คน	นักเรียน นักศึกษาในสถานศึกษา จังหวัดนครพนม ป้องกันตนเองจากภัยสังคมได้พร้อมทั้งสามารถเสริมสร้างและดำรงไว้ซึ่งสันติภาพความมั่นคงและความยั่งยืนของภูมิภาคอาเซียนด้วยคุณธรรม	๕,๐๐๐	←————→				

ยุทธศาสตร์/ โครงการ/กิจกรรม	วัตถุประสงค์ของโครงการ	หน่วยงานที่รับผิดชอบ	เป้าหมาย		งบประมาณที่ใช้ (บาท)	ปีงบประมาณ พ.ศ. ๒๕๖๕				หมายเหตุ
			ผลลัพธ์เชิงปริมาณ	ผลลัพธ์เชิงคุณภาพ		ไตรมาส ๑ (ต.ค.-ธ.ค.๖๕)	ไตรมาส ๒ (ม.ค.-มี.ค.๖๕)	ไตรมาส ๓ (เม.ย.-มิ.ย.๖๕)	ไตรมาส ๔ (ก.ค.-ก.ย.๖๕)	
๑.๑.๒๘ โครงการส่งเสริมคุณธรรม จริยธรรมสำหรับนักศึกษา กศน.อำเภอ นาหว้า	๑. เพื่อให้ผู้เรียนมีความรู้และ เข้าใจในหลักคุณธรรมจริยธรรม ได้อย่างถูกต้อง ๒. เพื่อให้ผู้เรียนสามารถนำ ความรู้ไปใช้ในชีวิตประจำวัน อย่างถูกต้องและเหมาะสม	กศน.อำเภอ นาหว้า	๑๒๐ คน	นักศึกษาที่เข้าร่วม โครงการได้รับความรู้ และเข้าใจหลัก คุณธรรม จริยธรรม และสามารถนำความรู้ ไปใช้ในชีวิตประจำวัน ได้อย่างถูกต้อง	๒๕,๐๐๐		↔			
๑.๑.๒๙ โครงการส่งเสริมคุณธรรม จริยธรรมสำหรับนักศึกษา กศน.อำเภอ นาหว้า	๑. เพื่อให้ผู้เรียนมีความรู้ และ เข้าใจในหลักคุณธรรมจริยธรรม ได้อย่างถูกต้อง ๒. เพื่อให้ผู้เรียนสามารถนำ ความรู้ไปใช้ในชีวิตประจำวันได้ อย่างถูกต้องและเหมาะสม	กศน.อำเภอ นาหว้า	๑๒๐ คน	นักศึกษาที่เข้าร่วม โครงการได้รับความรู้ และเข้าใจหลัก คุณธรรม จริยธรรม และสามารถนำความรู้ ไปใช้ในชีวิตประจำวัน ได้อย่างถูกต้อง	๒๕,๐๐๐		↔			
๑.๑.๓๐ โครงการส่งเสริมคุณธรรม จริยธรรมสำหรับนักศึกษา กศน.	เพื่อให้บุคลากรและนักศึกษา กศน.ท่าอุเทน มีความรู้ และ เข้าใจในหลักคุณธรรม จริยธรรม สามารถนำความรู้ไปใช้ ชีวิตประจำวันอย่างถูกต้องและ เหมาะสม	กศน.อำเภอ ท่าอุเทน	๑๖๙ คน	บุคลากรและนักศึกษา กศน.ท่าอุเทน มี ความรู้และเข้าใจใน หลักคุณธรรม จริยธรรม สามารถนำ ความรู้ไปใช้ ในชีวิตประจำวันได้อย่าง ถูกต้องและเหมาะสม	๒๔,๗๐๐		↔			

ยุทธศาสตร์/ โครงการ/กิจกรรม	วัตถุประสงค์ของโครงการ	หน่วยงานที่รับผิดชอบ	เป้าหมาย		งบประมาณที่ใช้ (บาท)	ปีงบประมาณ พ.ศ. ๒๕๖๕				หมายเหตุ
			ผลลัพธ์เชิงปริมาณ	ผลลัพธ์เชิงคุณภาพ		ไตรมาส ๑ (ต.ค.-ธ.ค.๖๔)	ไตรมาส ๒ (ม.ค.-มี.ค.๖๕)	ไตรมาส ๓ (เม.ย.-มิ.ย.๖๕)	ไตรมาส ๔ (ก.ค.-ก.ย.๖๕)	
๑.๑.๓๑ โครงการส่งเสริมคุณธรรม จริยธรรมสำหรับนักศึกษา กศน. อำเภอวังยาง	๑. เพื่อให้ผู้เรียนมีความรู้และ เข้าใจในหลักคุณธรรมจริยธรรม ได้อย่างถูกต้อง ๒. เพื่อให้ผู้เรียนสามารถนำ ความรู้ไปใช้ในชีวิตประจำวันได้ อย่างถูกต้องและเหมาะสม	กศน.อำเภอ วังยาง	๑๐๐ คน	นักศึกษาที่เข้าร่วม โครงการได้รับความรู้ และเข้าใจหลัก คุณธรรม จริยธรรม และสามารถนำความรู้ ไปใช้ในชีวิตประจำวัน ได้อย่างถูกต้อง	๑๒,๐๐๐			↔		
๑.๑.๓๒ กิจกรรมฝึกอบรมให้ความรู้แก่ เด็ก และเยาวชนในพื้นที่จังหวัด นครพนม	เพื่อพัฒนาศักยภาพและ เสริมสร้างองค์ความรู้ให้เด็ก และเยาวชนเสริมสร้างผู้นำ สร้างองค์ความรู้ด้าน คุณธรรมจริยธรรม	องค์การบริหารส่วน จังหวัดนครพนม	เด็ก และเยาวชนในพื้นที่ จังหวัด นครพนม จำนวน ๑๐๐ คน	สามารถปลูกฝังให้เด็ก และเยาวชนมีคุณธรรม จริยธรรม เป็นคนดี ของสังคม	๑๐๐,๐๐๐	↔				
๑.๑.๓๓ โครงการจัดกิจกรรมวันสำคัญ ทางศาสนา ศูนย์พัฒนาเด็กเล็ก สังกัด องค์การบริหารส่วนตำบลนาทม ทั้ง ๖ แห่ง	เพื่อเป็นการพัฒนาคุณธรรม จริยธรรม ของนักเรียนให้มี พฤติกรรมที่พึงประสงค์	อบต.นาทม	เด็กเล็กศูนย์พัฒนา เด็กเล็ก สังกัด องค์การบริหารส่วน ตำบลนาทม ทั้ง ๖ แห่ง เข้าร่วม โครงการ จำนวน ๑๗๐ คน	เด็กเล็กศูนย์พัฒนาเด็ก เล็ก สังกัดองค์การ บริหารส่วนตำบลนา ทม ทั้ง ๖ แห่ง ได้รับ การพัฒนาคุณธรรม จริยธรรม	๓๙,๖๐๐			↔		

ยุทธศาสตร์/ โครงการ/กิจกรรม	วัตถุประสงค์ของโครงการ	หน่วยงานที่รับผิดชอบ	เป้าหมาย		งบประมาณที่ใช้ (บาท)	ปีงบประมาณ พ.ศ. ๒๕๖๕				หมายเหตุ	
			ผลลัพธ์เชิงปริมาณ	ผลลัพธ์เชิงคุณภาพ		ไตรมาส ๑ (ต.ค.-ธ.ค.๖๔)	ไตรมาส ๒ (ม.ค.-มี.ค.๖๕)	ไตรมาส ๓ (เม.ย.-มิ.ย.๖๕)	ไตรมาส ๔ (ก.ค.-ก.ย.๖๕)		
๑.๑.๓๔ โครงการอบรมพุทธทายาท ตำบลดอนนางหงส์ ประจำปี ๒๕๖๕	เพื่อเป็นการปลูกฝังค่านิยมที่ดีงาม ลดพฤติกรรมที่ไม่เหมาะสม สร้างความสามัคคีให้เกิดขึ้นใน กลุ่ม และน้อมนำหลักพระพุทธ ศาสนามาปรับใช้ในชีวิตประจำวัน	อบต.ดอนนางหงส์	เด็กและเยาวชนใน ตำบลดอนนางหงส์ จำนวน ๕๐ คน	๑. เพื่อปลูกฝัง คุณธรรม จริยธรรม ให้แก่ผู้เข้าร่วมโครงการ ๒. เพื่อให้ผู้เข้าร่วม โครงการได้ศึกษา หลักธรรมคำสอนของ พระพุทธเจ้า ๓. เพื่อให้ผู้เข้าร่วม โครงการเกิดคุณธรรม ในจิตใจ	๑๐,๐๐๐	↔					
๑.๑.๓๕ โครงการสร้างความรู้ให้เด็กและ เยาวชนเพื่อต้านภัยคอร์รัปชัน ประจำปี ๒๕๖๕	เพื่อเป็นการสร้างเสริมคุณธรรม ในจิตใจ ปลูกฝังค่านิยมที่ถูกต้อง ให้กับผู้เข้าร่วมโครงการ มีเจต คติที่ดีในการปฏิบัติราชการ มี ความซื่อสัตย์ สุจริต ประกอบ สัมมาอาชีพอย่างโปร่งใส	อบต.ดอนนางหงส์	เด็กและเยาวชนใน ตำบลดอนนางหงส์ จำนวน ๕๐ คน	๑. เพื่อปลูกฝัง คุณธรรม จริยธรรม ให้แก่ผู้เข้าร่วมโครงการ ๒. เพื่อให้ผู้เข้าร่วม โครงการมีเจตคติที่ดี ในการปฏิบัติราชการ มีความซื่อสัตย์ สุจริต ๓. เพื่อให้ผู้เข้าร่วม โครงการประกอบ สัมมาอาชีพอย่าง โปร่งใส	๕,๐๐๐			↔			
๑.๑.๓๖ โครงการจัดงานวันเด็กแห่งชาติ	เพื่อส่งเสริมให้เด็กมีคุณธรรม จริยธรรม และกล้าแสดงออก	เทศบาลตำบลธาตุพนม	จำนวนเด็กที่เรียนใน เขตเทศบาลตำบล ธาตุพนม ๓๐๐ คน	ร้อยละ ๑๐๐	๑๐,๐๐๐		↔				

ยุทธศาสตร์/ โครงการ/กิจกรรม	วัตถุประสงค์ของโครงการ	หน่วยงานที่รับผิดชอบ	เป้าหมาย		งบประมาณที่ใช้ (บาท)	ปีงบประมาณ พ.ศ. ๒๕๖๕				หมายเหตุ
			ผลลัพธ์เชิงปริมาณ	ผลลัพธ์เชิงคุณภาพ		ไตรมาส ๑ (ต.ค.-ธ.ค.๖๔)	ไตรมาส ๒ (ม.ค.-มี.ค.๖๕)	ไตรมาส ๓ (เม.ย.-มิ.ย.๖๕)	ไตรมาส ๔ (ก.ค.-ก.ย.๖๕)	
๑.๑.๓๗ โครงการไหว้ครูและบายศรีสู่ขวัญเด็กนักเรียน	เพื่อให้เด็กได้แสดงถึงความกตัญญูรู้คุณและผู้ที่ให้ความรู้	เทศบาลตำบลธาตุพนม	จำนวนเด็กนักเรียนที่เข้ารับบริการใน ร.ร. และศูนย์พัฒนาเด็กเล็ก ๒๐๐ คน	ร้อยละ ๑๐๐	๑๐,๐๐๐	←			→	
๑.๑.๓๘ ส่งเสริมคุณธรรมจริยธรรม	เพื่อให้เด็กที่เข้าเรียนในสถานศึกษาสังกัดองค์กรปกครองส่วนท้องถิ่นได้รับความรู้ด้านการปฏิบัติตนอยู่ร่วมกับผู้อื่น	เทศบาลตำบลธาตุพนม	จำนวนเด็กที่เข้ารับบริการในสถานศึกษาเทศบาลตำบลธาตุพนม	ร้อยละ ๑๐๐	๓๐,๐๐๐	←			→	
๑.๑.๓๙ โครงการอบรมให้ความรู้แก่เด็กและเยาวชน	เพื่อส่งเสริมให้เด็กตระหนักถึงคุณค่าและความสำคัญของตนเอง	อบต.บ้านแก้ง	เด็กในเขตตำบลบ้านแก้งไม่น้อยกว่า ๒๐๐ คน เด็กในเขตตำบลบ้านแก้งไม่น้อยกว่า ๒๐๐ คน	ส่งเสริมให้เด็กและเยาวชนมีทักษะเสริมสร้างประสบการณ์ตรง ส่งเสริมให้เด็กและเยาวชนมีทักษะเสริมสร้างประสบการณ์ตรง	๒๐,๐๐๐			↔		
๑.๑.๔๐ โครงการ โรงเรียนผู้สูงอายุ ตำบลบ้านแก้ง	เพื่อส่งเสริมให้ผู้สูงอายุตระหนักถึงคุณค่าและความสำคัญของตนเอง	อบต.บ้านแก้ง	ผู้สูงอายุในตำบลมาร่วมกิจกรรมไม่น้อยกว่า ๓๐๐ คน	ผู้สูงอายุในตำบลกล้าแสดงออกและภาวะเป็นผู้นำตามที่ดี มีคุณธรรม	๕๐,๐๐๐			↔		
๑.๑.๔๑ กิจกรรม ทำบุญวันพระ	ส่งเสริมให้ข้าราชการ พนักงานได้เข้าวัดปฏิบัติธรรม ทำบุญตักบาตร เวียนเทียน	เทศบาลตำบลท่าเรือ	จำนวนบุคลากรที่เข้าร่วมโครงการ ๕๙ คน	บุคลากรในหน่วยงานมาร่วมกันประกอบกิจกรรมนำหลักธรรมทางพระพุทธศาสนาไปประพฤติปฏิบัติ	๐	←			→	

ยุทธศาสตร์/ โครงการ/กิจกรรม	วัตถุประสงค์ของโครงการ	หน่วยงานที่รับผิดชอบ	เป้าหมาย		งบประมาณที่ใช้ (บาท)	ปีงบประมาณ พ.ศ. ๒๕๖๕				หมายเหตุ
			ผลลัพธ์เชิงปริมาณ	ผลลัพธ์เชิงคุณภาพ		ไตรมาส ๑ (ต.ค.-ธ.ค.๖๔)	ไตรมาส ๒ (ม.ค.-มี.ค.๖๕)	ไตรมาส ๓ (เม.ย.-มิ.ย.๖๕)	ไตรมาส ๔ (ก.ค.-ก.ย.๖๕)	
๑.๑.๔๒ โครงการวันผู้สูงอายุและวันครอบครัวประจำปี ๒๕๖๕	เพื่อให้ประชาชนได้กลับจากต่างจังหวัดได้มารดน้ำดำหัวบุพการี	เทศบาลตำบลเวินพระบาท	จำนวน ๑๐๐ คน	เกิดความเข้มแข็งให้ครอบครัว มีจิตสำนึกคุณธรรมเรื่องความกตัญญู	๓๐,๐๐๐		↔			
๑.๑.๔๓ โครงการจัดงานวันเด็กแห่งชาติ	เพื่อส่งเสริมให้เด็กแสดงความสามารถ ความคิดริเริ่มสร้างสรรค์	เทศบาลตำบลท่าอุเทน	เด็กจำนวน ๒๐๐ คน	เด็กทุกโรงเรียนในพื้นที่เข้าร่วมกิจกรรม	๕๐,๐๐๐	↔				
๑.๑.๔๔ โครงการพัฒนาศักยภาพผู้สูงอายุในตำบลท่าอุเทน	เพื่อพัฒนาศักยภาพของผู้สูงอายุ	เทศบาลตำบลท่าอุเทน	ผู้สูงอายุ ๓๐ คน	ผู้สูงอายุมีบทบาทในการถ่ายทอดคุณธรรมสู่ชุมชน ชุมชนนำอยู่สังคมสงบสุข	๑๐๐,๐๐๐			↔		
๑.๑.๔๕ โครงการร้อยดวงใจให้กับแม่	เพื่อแสดงออกถึงความกตัญญูต่อแม่ของนักเรียนศูนย์พัฒนาเด็กเล็กของเทศบาลเนื่องในวันแม่แห่งชาติ	เทศบาลตำบลท่าอุเทน	เด็กนักเรียนและผู้ปกครองของศูนย์พัฒนาเด็กเล็ก ๗๐ คน	เด็กนักเรียนของศูนย์พัฒนาเด็กเล็กได้แสดงออกถึงความกตัญญู	๑๐,๐๐๐				↔	
๑.๑.๔๖ โครงการเด็กวิวัฒน์ - ธรรมดี	๑) เพื่อส่งเสริมเด็กและเยาวชนให้มีคุณธรรมจริยธรรมทางวัฒนธรรมที่เจริญงอกงาม ๒) เพื่อให้เด็กและเยาวชนมี ๓ ดี คดีดี พุดดี และทำดี ๔ คำ สวัสดิ์ดี ขอบคุณ ขอภัย ไม่เป็นไร ๓) เพื่อร่วมพัฒนาและส่งเสริมวัฒนธรรมในสถานศึกษาให้มากขึ้น	สภาวัฒนธรรมจังหวัดนครพนม	๗๐๐ คน	๑. เด็กและเยาวชนมีพัฒนาการทางวัฒนธรรม ๒. เด็กและเยาวชนมีพฤติกรรม ๓ ดี ๔ คำ ๓. สถานศึกษาเข้าใจเข้าถึง พัฒนาวัฒนธรรมเข้มแข็งขึ้น	๐	↔				

ยุทธศาสตร์/ โครงการ/กิจกรรม	วัตถุประสงค์ของโครงการ	หน่วยงานที่รับผิดชอบ	เป้าหมาย		งบประมาณที่ใช้ (บาท)	ปีงบประมาณ พ.ศ. ๒๕๖๕				หมายเหตุ
			ผลลัพธ์เชิงปริมาณ	ผลลัพธ์เชิงคุณภาพ		ไตรมาส ๑ (ต.ค.-ธ.ค.๖๔)	ไตรมาส ๒ (ม.ค.-มิ.ค.๖๕)	ไตรมาส ๓ (เม.ย.-มิ.ย.๖๕)	ไตรมาส ๔ (ก.ค.-ก.ย.๖๕)	
๑.๑.๔๗ โครงการ ทำบุญตักบาตรพระธาตุนคร ออนซอนนครพนม	๑) เพื่อส่งเสริมกิจกรรมทางพระพุทธศาสนา กิจกรรมการทำบุญตักบาตร ให้เป็นประเพณี มีการสืบสานต่อไป ๒) เพื่อเป็นแหล่งเรียนรู้ปฏิบัติจริงของเด็กและเยาวชนในการพัฒนาคุณธรรมจริยธรรม ๓) เพื่อบูรณาการการท่องเที่ยว และการส่งเสริมพระพุทธศาสนา พุทธศาสนิกชนในจังหวัดและนักท่องเที่ยว	สภาวัฒนธรรมจังหวัดนครพนม	๙๐๐ คน	การมีส่วนร่วมของทุกภาคส่วนในการส่งเสริมกิจกรรมทางศาสนา (การทำบุญตักบาตร) - บูรณาการพระพุทธศาสนากับการท่องเที่ยว ของจังหวัดนครพนม - เด็กและเยาวชนได้มีพื้นที่ในการพัฒนาคุณธรรมจริยธรรมมากขึ้น	๐					
๑.๒ กลยุทธ์ที่ ๒ วางระบบรากฐานการเสริมสร้างคุณธรรมของสถาบันการศึกษา										
๑.๒.๑ โครงการ การจัดการศึกษาแก่ผู้ต้องขัง	๑. เพื่อวางระบบรากฐานการเสริมสร้างคุณธรรมของสถาบันการศึกษา ๒. เพื่อจัดการศึกษาให้แก่ผู้ต้องขังอย่างทั่วถึง และไม่หวงมากกระทำผิดซ้ำ	เรือนจำกลางนครพนม	สมาชิกทุกคนในองค์กร	ผู้ต้องขังสามารถมีผลสัมฤทธิ์ทางการเรียนผ่านเกณฑ์มาตรฐาน ทั้งยังเป็นการ วางระบบรากฐานการสร้างเสริมคุณธรรมของสถาบันการศึกษา	๐					
๑.๒.๒ โครงการ จัดการสอนธรรมศึกษา ชั้นตรี ชั้นโท ชั้นเอก ตามหลักสูตรคณะสงฆ์	๑. เพื่อจัดการเรียนการสอนธรรมศึกษาชั้นตรี ชั้นโท ชั้นเอก ให้แก่ผู้ต้องขังตามหลักสูตรคณะสงฆ์ ๒. เพื่อวางระบบรากฐานการเสริมสร้างคุณธรรมของสถาบันศาสนา	เรือนจำกลางนครพนม	สมาชิกในองค์กร	ผู้ต้องขังที่เรียนธรรมศึกษา สามารถนำหลักธรรมในทางพระพุทธศาสนา มาปรับใช้ใน ชีวิตประจำวัน สามารถพัฒนาคุณภาพชีวิตของ	๓๒,๔๐๐					

ยุทธศาสตร์/ โครงการ/กิจกรรม	วัตถุประสงค์ของโครงการ	หน่วยงานที่รับผิดชอบ	เป้าหมาย		งบประมาณที่ใช้ (บาท)	ปีงบประมาณ พ.ศ. ๒๕๖๕				หมายเหตุ
			ผลลัพธ์เชิงปริมาณ	ผลลัพธ์เชิงคุณภาพ		ไตรมาส ๑ (ต.ค.-ธ.ค.๖๕)	ไตรมาส ๒ (ม.ค.-มิ.ค.๖๕)	ไตรมาส ๓ (เม.ย.-มิ.ย.๖๕)	ไตรมาส ๔ (ก.ค.-ก.ย.๖๕)	
๑.๒.๓ โครงการ กีฬา TO BE NUMBER ONE เรือนจำกลางนครพนม ประจำปี พ.ศ. ๒๕๖๕	๑. เพื่อให้โอกาสในการแสดงออกถึงพลังสร้างสรรค์ที่มีอยู่ของสมาชิก ๒. เพื่อให้ผู้ต้องขังใช้เวลาว่างให้เกิดประโยชน์จากกิจกรรมสร้างสรรค์ ๓. เพื่อให้ผู้ต้องขังได้รับการเพิ่มพูนทักษะแก้ไขปัญหาและพัฒนาความฉลาดทางอารมณ์	เรือนจำกลางนครพนม	สมาชิกในองค์กรที่มีสถานะเป็นผู้ต้องขังเรือนจำกลางนครพนมทุกแดน ๓,๐๐๐ คน	ผู้ต้องขังที่เป็นสมาชิกฯ ได้ร่วมกิจกรรมสร้างสรรค์ และมีสุขภาพแข็งแรงพร้อมทั้งเสริมสร้างความเป็นเอกภาพด้วยคุณธรรม	๐	←			→	
๑.๒.๔ โครงการ ดนตรีสัญจร TO BE NUMBER ONE ประจำปี พ.ศ. ๒๕๖๕	๑. เพื่อให้สมาชิกดำเนินกิจกรรมตามยุทธศาสตร์การสร้างภูมิคุ้มกันทางจิต ๒. เพื่อสร้างความเข้าใจและยอมรับผู้มีปัญหาเสพติดให้กลับมาเป็นคนดีของสังคม	เรือนจำกลางนครพนม	สมาชิกในองค์กรที่มีสถานะเป็นผู้ต้องขังเรือนจำกลางนครพนมทุกแดน ๓,๐๐๐ คน	ผู้ต้องขังที่เป็นสมาชิกฯ ได้ร่วมกิจกรรมมีทักษะด้านดนตรีกล้าแสดงออก ลดความตึงเครียด	๐	←			→	
๑.๒.๔ โครงการ ดนตรีสัญจร TO BE NUMBER ONE ประจำปี พ.ศ. ๒๕๖๕	๑. เพื่อให้สมาชิกดำเนินกิจกรรมตามยุทธศาสตร์การสร้างภูมิคุ้มกันทางจิต ๒. เพื่อสร้างความเข้าใจและยอมรับผู้มีปัญหาเสพติดให้กลับมาเป็นคนดีของสังคม	เรือนจำกลางนครพนม	สมาชิกในองค์กรที่มีสถานะเป็นผู้ต้องขังเรือนจำกลางนครพนมทุกแดน ๓,๐๐๐ คน	ผู้ต้องขังที่เป็นสมาชิกฯ ได้ร่วมกิจกรรมมีทักษะด้านดนตรีกล้าแสดงออก ลดความตึงเครียด	๐	←			→	



ยุทธศาสตร์/ โครงการ/กิจกรรม	วัตถุประสงค์ของโครงการ	หน่วยงานที่รับผิดชอบ	เป้าหมาย		งบประมาณที่ใช้ (บาท)	ปีงบประมาณ พ.ศ. ๒๕๖๕				หมายเหตุ
			ผลลัพธ์เชิงปริมาณ	ผลลัพธ์เชิงคุณภาพ		ไตรมาส ๑ (ต.ค.-ธ.ค.๖๔)	ไตรมาส ๒ (ม.ค.-มี.ค.๖๕)	ไตรมาส ๓ (เม.ย.-มิ.ย.๖๕)	ไตรมาส ๔ (ก.ค.-ก.ย.๖๕)	
๑.๒.๕ โครงการพัฒนาคุณภาพผู้เรียนจิตอาสาพระราชทานเราทำความดีเพื่อชาติ ศาสน์ กษัตริย์	๑. เพื่อให้นักศึกษาได้เรียนรู้กระบวนการ การจัดกิจกรรมเพื่อสาธารณประโยชน์ ๒. เพื่อสร้างจิตสำนึกและปลูกฝังให้นักศึกษามีจิตสาธารณะหรือจิตอาสา พร้อมทั้งจะช่วยเหลือชุมชน อันเป็นคุณลักษณะที่พึงประสงค์ ๓. เพื่อให้ศึกษามีความสัมพันธ์ที่ดีในการทำงานกับบุคคลอื่นๆและปรับตัวรับผิดชอบในงานที่ได้รับมอบหมายจนบรรลุตามเป้าหมาย ส่งเสริมจิตสำนึกด้านคุณธรรมกับการทำงานโดยไม่หวังผลสิ่งตอบแทนใด	กศน.อำเภอมืองนครพนม	๑๖๐ คน	นักศึกษาได้เรียนรู้กระบวนการ การจัดกิจกรรมเพื่อสาธารณประโยชน์เพื่อสร้างจิตสำนึกและปลูกฝังให้นักศึกษามีจิตสาธารณะหรือจิตอาสา พร้อมทั้งจะช่วยเหลือชุมชน อันเป็นคุณลักษณะที่พึงประสงค์และมีความสัมพันธ์ที่ดีในการทำงานกับบุคคลอื่นๆและปรับตัว รับผิดชอบในงานที่ได้รับมอบหมายจนบรรลุตามเป้าหมาย ส่งเสริมจิตสำนึกด้านคุณธรรมกับการทำงานโดยไม่หวังผลสิ่งตอบแทนใดๆ	๓๘,๔๐๐		↔		↔	

ยุทธศาสตร์/ โครงการ/กิจกรรม	วัตถุประสงค์ของโครงการ	หน่วยงานที่รับผิดชอบ	เป้าหมาย		งบประมาณที่ใช้ (บาท)	ปีงบประมาณ พ.ศ. ๒๕๖๕				หมายเหตุ
			ผลลัพธ์เชิงปริมาณ	ผลลัพธ์เชิงคุณภาพ		ไตรมาส ๑ (ต.ค.-ธ.ค.๖๔)	ไตรมาส ๒ (ม.ค.-มิ.ค.๖๕)	ไตรมาส ๓ (เม.ย.-มิ.ย.๖๕)	ไตรมาส ๔ (ก.ค.-ก.ย.๖๕)	
๑.๒.๖ โครงการพัฒนาคุณภาพผู้เรียน อบรมลูกเสือ กศน.จิตอาสา	๑. เพื่อเฉลิมพระเกียรติเนื่องใน โอกาสมหามงคลพระราชพิธีบรม ราชาภิเษก และน้อมนำพระบรม ราชาบายสู่การปฏิบัติ โดยผ่าน กิจกรรมลูกเสือ ๒. เพื่อให้ลูกเสือและ ผู้บังคับบัญชาลูกเสือได้ปฏิบัติ กิจกรรมแลกเปลี่ยนเรียนรู้ ประสบการณ์และวัฒนธรรม สร้างสัมพันธ์ภาพซึ่งกันและกัน ๓. เพื่อเสริมสร้างทักษะชีวิต และเสริมสร้างจิตอาสาในการ บำเพ็ญตน ให้เป็นประโยชน์ต่อ สังคม ๔. เพื่อเป็นการเผยแพร่กิจกรรม ลูกเสือให้กว้างขวางยิ่งขึ้น	กศน.อำเภอเมือง นครพนม	๓๒๐ คน	๑.เฉลิมพระเกียรติเนื่องใน โอกาสมหามงคลพระราช พิธีบรมราชาภิเษก และ น้อมนำพระบรมราชาบายสู่ การปฏิบัติ โดยผ่าน กิจกรรมลูกเสือ ๒. ลูกเสือและ ผู้บังคับบัญชาลูกเสือได้ ปฏิบัติกิจกรรมแลกเปลี่ยน เรียนรู้ ประสบการณ์และ วัฒนธรรม สร้าง สัมพันธ์ภาพซึ่งกันและกัน ๓. ลูกเสือมีทักษะชีวิต และเสริมสร้างจิตอาสาใน การบำเพ็ญตนให้เป็น ประโยชน์ต่อสังคม	๗๖,๘๐๐		↔		↔	
๑.๒.๗ โครงการส่งเสริมการเมืองแห่งการ เรียนรู้	๑ เพื่อศึกษา วิเคราะห์ แนว ทางการออกแบบพื้นที่และ กิจกรรม ของโครงการต้นแบบ เมืองแห่ง การเรียนรู้ ๒ เพื่อเป็น โครงการต้นแบบเมืองแห่งการ เรียนรู้ให้กับผู้ที่สนใจนำไป เป็นแนวทางในการจัดตั้งโครงการ เมืองแห่งการเรียนรู้ ๓ เพื่อเป็นแหล่งเรียนรู้ทางด้าน พัฒนาการ การเตรียมความพร้อม ในการดำเนินชีวิต สังคม และ วัฒนธรรมในชุมชน	กศน.อำเภอเมือง นครพนม	๑๖๐ คน	ร้อยละ ๘๕ ศึกษา วิเคราะห์ แนวทางการ ออกแบบพื้นที่และ กิจกรรม ของโครงการ ต้นแบบเมืองแห่งการ เรียนรู้ให้นำเอาไปเป็น แนวทางในการจัดตั้ง โครงการเมืองแห่งการ เรียนรู้ เป็นแหล่งเรียนรู้ ทางด้านพัฒนาการ การ เตรียมความพร้อมใน การดำเนินชีวิต สังคม และ วัฒนธรรม ในชุมชน	๓๘,๔๐๐					

ยุทธศาสตร์/ โครงการ/กิจกรรม	วัตถุประสงค์ของโครงการ	หน่วยงานที่รับผิดชอบ	เป้าหมาย		งบประมาณที่ใช้ (บาท)	ปีงบประมาณ พ.ศ. ๒๕๖๕				หมายเหตุ
			ผลลัพธ์เชิงปริมาณ	ผลลัพธ์เชิงคุณภาพ		ไตรมาส ๑ (ต.ค.-ธ.ค.๖๔)	ไตรมาส ๒ (ม.ค.-มิ.ค.๖๕)	ไตรมาส ๓ (เม.ย.-มิ.ย.๖๕)	ไตรมาส ๔ (ก.ค.-ก.ย.๖๕)	
๑.๒.๘ กิจกรรมวันสหกรณ์นักเรียน	๑. เพื่อส่งเสริมการจัดการเรียนรู้ การสหกรณ์ในโรงเรียนให้ สอดคล้องกับการจัดการศึกษา ๒. เพื่อเผยแพร่ ประชาสัมพันธ์ และสร้างการรับรู้ด้านการ สหกรณ์ และการบริหารจัดการ สหกรณ์ ที่ถูกต้องตามหลักธรร มาภิบาล	สนง.สหกรณ์จังหวัด นครพนม	จำนวนบุคลากรใน สถานศึกษา/บุคคล ทั่วไปได้รับการ ส่งเสริมความรู้ด้าน การสหกรณ์ จำนวน ๑๕๐ คน	เด็กนักเรียนมีความรู้ เรื่องการสหกรณ์ และมี ส่วนร่วมในกิจกรรม สหกรณ์ในโรงเรียน เพิ่มขึ้น ครูผู้สอน วิชาการสหกรณ์ใน โรงเรียนเกิดการ พัฒนาการเรียนการสอน และการจัดกิจกรรมใน โรงเรียน ยกกระดับการ สหกรณ์ในโรงเรียนให้ เกิดประโยชน์ และ นักเรียนสามารถนำ วิธีการสหกรณ์ไปปรับใช้ ในวิถีชีวิต	๔๐,๐๐๐		← →			
๑.๒.๙ กิจกรรม บำเพ็ญประโยชน์และจิต สาธารณะ	เพื่อให้นักศึกษาได้ทำกิจกรรม บำเพ็ญประโยชน์ในชุมชน และ วัดบริเวณใกล้เคียงกับคณะครุ ศาสตร์ เพื่อปรับปรุงภูมิทัศน์ คณะครุ ศาสตร์ให้สะอาดมีความน่าอยู่ เพื่อให้นักศึกษาได้เรียนรู้วิธีการ คัดแยกขยะ และสามารถคัดแยก ขยะ ได้ถูกต้อง	มหาวิทยาลัยนครพนม	นักศึกษาหลักสูตร ครุศาสตร์บัณฑิต ชั้นปีที่ ๑ อาจารย์ และเจ้าหน้าที่ คณะ ครุศาสตร์ จำนวน ๓๘๕ คน	ผู้เข้าร่วมกิจกรรมมี จิตสำนึกในการทำจิต อาสาเพื่อประโยชน์ ส่วนรวม	๒,๕๐๐		← →			๒.๑๐

ยุทธศาสตร์/ โครงการ/กิจกรรม	วัตถุประสงค์ของโครงการ	หน่วยงานที่รับผิดชอบ	เป้าหมาย		งบประมาณที่ใช้ (บาท)	ปีงบประมาณ พ.ศ. ๒๕๖๕				หมายเหตุ
			ผลลัพธ์เชิงปริมาณ	ผลลัพธ์เชิงคุณภาพ		ไตรมาส ๑ (ต.ค.-ธ.ค.๖๔)	ไตรมาส ๒ (ม.ค.-มี.ค.๖๕)	ไตรมาส ๓ (เม.ย.-มิ.ย.๖๕)	ไตรมาส ๔ (ก.ค.-ก.ย.๖๕)	
๑.๒.๑๐ อบรมปฏิบัติธรรมนำชีวิตที่ งดงามเสริมความเป็นครู	๑. อบรมจริยธรรมการปฏิบัติ ธรรม นักศึกษาหลักสูตรครุศ สตรบัณฑิต สอดคล้องกับ มาตรฐานความรู้ตามที่สำคัญ สาขาวิชาการครูสภากำหนด ๒. เพื่อจัดอบรมการทำสมาธิใน ชีวิตประจำวันให้แก่นักศึกษา ใน รูปแบบออนไลน์ ๓. เพื่อให้ให้นักศึกษาได้สามารถนำ สิ่งที่รับการอบรมไปประยุกต์ใช้ กับการเรียน และชีวิตประจำวัน	มหาวิทยาลัยนครพนม	นักศึกษาหลักสูตร ครุศาสตรบัณฑิต ทุกสาขาวิชา อาจารย์และ เจ้าหน้าที่ คณะครุ ศาสตร์ จำนวน ๓๕๕ คน	ความพึงพอใจของ ผู้เข้าร่วมโครงการ ค่าคะแนน ๓.๕๑จาก คะแนนเต็ม ๕	๒,๕๐๐		↔			
๑.๒.๑๑ โครงการค่ายอาสาพัฒนาชุมชน และบำเพ็ญประโยชน์สังคม ประจำปี ๒๕๖๕	เพื่อเสริมสร้างทักษะการทำงาน ร่วมกันระหว่างนักศึกษากับ องค์กรภายนอกและชุมชน เพื่อ เผยแพร่ภาพลักษณ์ที่ดีด้านค่าย อาสาพัฒนาชุมชนและบำเพ็ญ ประโยชน์สังคมของมหาวิทาลัย นครพนม	มหาวิทยาลัยนครพนม	นักศึกษาอาจารย์ และเจ้าหน้าที่ จำนวน ๖๐ คน	ผู้เข้าร่วมโครงการได้ ฝึกทักษะการทำงาน ร่วมกับองค์กร ภายนอกและชุมชนใน เพื่อวางแผนการทำงาน และแก้ไขสถานการณ์ ให้สามารถดำเนินงาน ให้บรรลุเป้าหมาย	๔๐,๐๐๐	↔				
๑.๒.๑๒ โครงการค่ายคุณธรรมจริยธรรม โรงเรียนนวมวิทย์	เพื่อเป็นการพัฒนาคุณธรรม จริยธรรมของนักเรียน กลุ่มเสี่ยง ให้มีพฤติกรรมที่พึงประสงค์และ ได้มีโอกาสปฏิบัติธรรม	อบต.นาทม	นักเรียนโรงเรียนนา ทมวิทย์ เข้าร่วม โครงการ จำนวน ๔๕๐นักเรียน โรงเรียนนวมวิทย์ เข้าร่วมโครงการ จำนวน ๔๕๐	นักเรียนโรงเรียนนาทม วิทย์ได้รับการพัฒนา คุณธรรม จริยธรรม และได้มีโอกาสปฏิบัติ ธรรม	๑๐,๐๐๐		↔			

ยุทธศาสตร์/ โครงการ/กิจกรรม	วัตถุประสงค์ของโครงการ	หน่วยงานที่รับผิดชอบ	เป้าหมาย		งบประมาณที่ใช้ (บาท)	ปีงบประมาณ พ.ศ. ๒๕๖๕				หมายเหตุ
			ผลลัพธ์เชิงปริมาณ	ผลลัพธ์เชิงคุณภาพ		ไตรมาส ๑ (ต.ค.-ธ.ค.๖๔)	ไตรมาส ๒ (ม.ค.-มี.ค.๖๕)	ไตรมาส ๓ (เม.ย.-มิ.ย.๖๕)	ไตรมาส ๔ (ก.ค.-ก.ย.๖๕)	
๑.๒.๑๓ โครงการอบรมพัฒนาจิต โรงเรียนวิถิพุทธ โรงเรียน บ้านนาทม	เพื่อเป็นการพัฒนา คุณธรรมจริยธรรมของนักเรียน ให้มีพฤติกรรมที่พึงประสงค์	อบต.นาทม	นักเรียนโรงเรียนนา ทม เข้าร่วมโครงการ จำนวน ๒๘๕	นักเรียนโรงเรียนนาทม ได้รับการพัฒนา คุณธรรม จริยธรรม	๑๐,๐๐๐			↔		
๑.๒.๑๔ โครงการจัดการแข่งขันกีฬาต้าน ยาเสพติด	เพื่อส่งเสริมให้ประชาชนได้ออก กำลังกายและห่างไกลยาเสพติด	อบต.พิมาน	๕๐๐ คน	ประชาชนห่างไกลยา เสพติด	๑๕๐,๐๐๐	↔				
๑.๒.๑๕ โครงการโรงเรียนวิถิพุทธ	เพื่อเป็นการพัฒนา คุณธรรมจริยธรรมของนักเรียน ให้มีพฤติกรรมที่พึงประสงค์	สพม.นครพนม	ร้อยละ ๑๐๐ ของ โครงการผู้บริหาร สถานศึกษา ข้าราชการครู บุคลากร และ นักเรียนได้รับการ ส่งเสริมการจัด การศึกษาแนวพุทธ ด้วยการจัดการ เรียนรู้แบบ Active Learning(โครงการ โรงเรียนวิถิพุทธ)	สำนักงานเขตพื้นที่ การศึกษามัธยมศึกษา นครพนม มีผู้บริหาร สถานศึกษา ข้าราชการครู บุคลากร และนักเรียน ที่ได้รับ การส่งเสริมการจัด การศึกษาแนวพุทธ ด้วยการจัดการเรียนรู้ แบบ Active Learning(โครงการ โรงเรียนวิถิพุทธ)	๑๘,๐๐๐			↔		

ยุทธศาสตร์/ โครงการ/กิจกรรม	วัตถุประสงค์ของโครงการ	หน่วยงานที่รับผิดชอบ	เป้าหมาย		งบประมาณที่ใช้ (บาท)	ปีงบประมาณ พ.ศ. ๒๕๖๕				หมายเหตุ
			ผลลัพธ์เชิงปริมาณ	ผลลัพธ์เชิงคุณภาพ		ไตรมาส ๑ (ต.ค.-ธ.ค.๖๔)	ไตรมาส ๒ (ม.ค.-มี.ค.๖๕)	ไตรมาส ๓ (เม.ย.-มิ.ย.๖๕)	ไตรมาส ๔ (ก.ค.-ก.ย.๖๕)	
๑.๒.๑๖ โรงเรียนคุณธรรม สพฐ.	นักเรียนทุกคน มีความตระหนักรู้ เข้าใจและคิดอย่างมีเหตุผล ชี้นำ ขับเคลื่อนค่านิยมคุณธรรมความดี อย่างเป็นธรรมชาติ	สพม.นครพนม	ผู้บริหาร ครู และ บุคลากรทางการศึกษา ของโรงเรียนในสำนักงาน เขตพื้นที่การศึกษา มัธยมศึกษานครพนม ร้อยละ ๑๐๐ จำนวน ๕๑ โรงเรียน (ผู้บริหาร จำนวน ๕๑ คน ครู จำนวน ๕๑ คน รวม ๑๐๐ คน) เป็นโรงเรียนคุณธรรม สพฐ.	ผู้บริหาร ครู และ บุคลากรทางการศึกษา มีความรู้ มี กระบวนการจัด กิจกรรมในการ ดำเนินงานโรงเรียน คุณธรรมได้อย่างเป็น รูปธรรม โดยผ่าน กระบวนการสอนด้วย โครงการคุณธรรม	๔๘,๐๐๐				← →	
๑.๓ กลยุทธ์ที่ ๓ วางระบบรากฐานการ เสริมสร้างคุณธรรมของสถาบันศาสนา										
๑.๓.๑ โครงการ อบรมและบรรยายธรรม โดยผู้นำศาสนาพุทธ คริสต์ อิสลาม และ ศาสนาอื่นๆ	๑. เพื่อสร้างภูมิคุ้มกัน และปลูก จิตสำนึก ปลูกฝังคุณธรรม จริยธรรม ผู้ต้องขังให้เห็นความสำคัญและ คุณค่าของการนำหลักธรรมไปใช้ การดำเนินชีวิตได้ภายหลังพ้นโทษ ๒. เพื่อให้ผู้ต้องขังได้รับการอบรม รับฟังการบรรยายธรรมโดยตรงจาก ผู้นำศาสนาและรูปแบบการนำ หลักธรรมของศาสนาประยุกต์ใช้ ได้อย่างเหมาะสม	เรือนจำกลางนครพนม	สมาชิกในองค์กรที่มี สถานะเป็นผู้ต้องขัง เรือนจำกลาง นครพนมทุกแดน ๓,๐๐๐ คน	ผู้ต้องขังได้รับฟังการ บรรยายธรรมโดยตรง จากผู้นำศาสนาที่ตน นับถือ นำหลักธรรมไป ใช้ในการดำเนินชีวิต ได้ภายหลังพ้นโทษ	๑๒,๐๐๐	←			→	
๑.๓.๒ โครงการสร้างความปรองดอง สมานฉันท์ โดยใช้หลักธรรมทาง พระพุทธศาสนา “หมู่บ้านรักษาศีล ๕” ต้นแบบ	๑.เพื่อถวายเป็นพระราชกุศล ๒.เพื่อให้ประชาชนใช้หลักศีล ๕ ในชีวิตประจำวัน ๓.เพื่อให้เกิดสันติสุขอย่างยั่งยืน ในสังคม	สำนักงาน พระพุทธศาสนาจังหวัด นครพนม	มีหมู่บ้านเข้าร่วม โครงการ ปีละ ๒ หมู่บ้าน	ประชาชนใช้หลักศีล ๕ ในชีวิต ประจำวัน เกิดสันติสุขอย่างยั่งยืน ในสังคม	๑๕๐,๐๐๐		←		→	

ยุทธศาสตร์/ โครงการ/กิจกรรม	วัตถุประสงค์ของโครงการ	หน่วยงานที่รับผิดชอบ	เป้าหมาย		งบประมาณที่ใช้ (บาท)	ปีงบประมาณ พ.ศ. ๒๕๖๕				หมายเหตุ
			ผลลัพธ์เชิงปริมาณ	ผลลัพธ์เชิงคุณภาพ		ไตรมาส ๑ (ต.ค.-ธ.ค.๖๔)	ไตรมาส ๒ (ม.ค.-มี.ค.๖๕)	ไตรมาส ๓ (เม.ย.-มิ.ย.๖๕)	ไตรมาส ๔ (ก.ค.-ก.ย.๖๕)	
๑.๓.๓ โครงการจัดกิจกรรมส่งเสริมพระพุทธศาสนาเนื่องในวันสำคัญพระพุทธศาสนา วันมาฆบูชา, วันวิสาขบูชา, วันอาสาฬหบูชาและการสวดมนต์ข้ามปีวิถีพุทธ โครงการจัดกิจกรรมส่งเสริมพระพุทธศาสนาเนื่องในวันสำคัญพระพุทธศาสนา วันมาฆบูชา, วันวิสาขบูชา, วันอาสาฬหบูชาและการสวดมนต์ข้ามปีวิถีพุทธ	๑.เพื่อส่งเสริมการจัดกิจกรรมเผยแผ่พระพุทธศาสนาในรูปแบบต่างๆ ๒.เพื่อให้ประชาชนได้ทำความดี/ทำบุญกุศลในวันสำคัญพระพุทธศาสนา	สำนักงานพระพุทธศาสนาจังหวัดนครพนม	ปีละ ๓๐,๐๐๐ คน	มีกิจกรรมส่งเสริมพระพุทธศาสนาเนื่องในวันสำคัญศาสนา	๑,๐๗๐,๐๐๐	←	→			
๑.๓.๔ โครงการจัดกิจกรรมเผยแผ่พระพุทธศาสนา ของศูนย์เผยแผ่พระพุทธศาสนาประจำจังหวัด	เพื่อให้บุคลากรของศูนย์เผยแผ่พระพุทธศาสนาประจำจังหวัดมีความรู้ความเข้าใจในการปฏิบัติงานเผยแผ่ได้ถูกต้อง เพื่อให้บุคลากรของศูนย์เผยแผ่พระพุทธศาสนาประจำจังหวัดมีความรู้ความเข้าใจในการปฏิบัติงานเผยแผ่ได้ถูกต้อง	สำนักงานพระพุทธศาสนาจังหวัดนครพนม	๓๐๐ รูป	บุคลากรของศูนย์เผยแผ่พระพุทธศาสนาประจำจังหวัดมีความรู้เข้าใจการปฏิบัติงานได้ถูกต้อง	๑๑๐,๐๐๐	←	→			
๑.๓.๕ โครงการเสริมสร้างคุณธรรมจริยธรรม ค่านิยมและความเป็นไทย ประจำปีงบประมาณ พ.ศ. ๒๕๖๕	เพื่อเฉลิมพระเกียรติสมเด็จพระกนิษฐาธิราชเจ้า กรมสมเด็จพระเทพรัตนราชสุดาฯ สยามบรมราชกุมารี เนื่องในโอกาสวันคล้ายวันพระราชสมภพ ๒ เมษายน เพื่อปลูกฝังและพัฒนาคุณธรรมจริยธรรม และศีลธรรม สร้างความเข้มแข็งให้แก่เด็กและเยาวชน	สำนักงานวัฒนธรรมจังหวัดนครพนม	๑๕ วัต	เด็กและเยาวชนได้รับการพัฒนาคุณธรรมจริยธรรม	๑๕๔,๕๐๐	←	→			

ยุทธศาสตร์/ โครงการ/กิจกรรม	วัตถุประสงค์ของโครงการ	หน่วยงานที่รับผิดชอบ	เป้าหมาย		งบประมาณที่ใช้ (บาท)	ปีงบประมาณ พ.ศ. ๒๕๖๕				หมายเหตุ
			ผลลัพธ์เชิงปริมาณ	ผลลัพธ์เชิงคุณภาพ		ไตรมาส ๑ (ต.ค.-ธ.ค.๖๔)	ไตรมาส ๒ (ม.ค.-มิ.ค.๖๕)	ไตรมาส ๓ (เม.ย.-มิ.ย.๖๕)	ไตรมาส ๔ (ก.ค.-ก.ย.๖๕)	
๑.๓.๖ ชุมชนคุณธรรม ลานธรรม ลานวิถี ไทย จังหวัดนครพนม ปีงบประมาณ พ.ศ. ๒๕๖๔-๒๕๖๕ ชุมชนคุณธรรม ลานธรรม ลานวิถี ไทย จังหวัดนครพนม ปีงบประมาณ พ.ศ. ๒๕๖๔	เพื่อส่งเสริมให้วัด/ศาสนสถานที่เข้า ร่วมโครงการฯ เป็นที่รวมใจร่วม เทิดทูนสถาบันชาติ สถาบันศาสนา สถาบันพระมหากษัตริย์ เพื่อให้วัด/ศาสนสถานที่เข้าร่วม โครงการฯ เปิดพื้นที่เป็นศูนย์การ เรียนรู้หลักธรรมทางศาสนา ศาสตร์ พระราชา “ปรัชญาของเศรษฐกิจ พอเพียง” สืบสานประเพณี วัฒนธรรมอันดีงาม ถ่ายทอดและ พัฒนาต่อยอดทุนทางวัฒนธรรม เสริมสร้างความเข้มแข็งแก่ชุมชน	สำนักงานวัฒนธรรม จังหวัดนครพนม	ชุมชนคุณธรรม ลาน ธรรม ลานวิถีไทย จำนวน ๓๕ แห่ง	เด็ก เยาวชน และ ประชาชนทั่วไป กลุ่มเป้าหมายไม่น้อย กว่าร้อยละ ๗๐ ยึดมั่น ในหลักธรรมทางศาสนา (รักษาศีล ๕ ปฏิบัติตาม หลักธรรมคำสอนทาง ศาสนาที่เคารพนับถือ) น้อมนำหลักปรัชญาของ เศรษฐกิจพอเพียงมา เป็นหลักในการพัฒนา คุณภาพชีวิตและมีการ ดำรงชีวิตตามวิถี วัฒนธรรม	๓๘๕,๐๐๐		←		→	
๑.๔ กลยุทธ์ที่ ๔ วางระบบรากฐานการ เสริมสร้างคุณธรรมของสถาบันเศรษฐกิจ										
๑.๔.๑ โครงการ จัดอบรม ภาษาต่างประเทศให้ผู้ต้องขังตามบันทึก ข้อตกลงว่าด้วยความร่วมมือในการ พัฒนาฝีมือแรงงาน เรือนจำกลางนครพนม	๑. เพื่อส่งเสริมการทำงานของผู้ ที่อยู่ในกระบวนการพัฒนาพฤติก นิสัย ๒. เพื่อพัฒนาศักยภาพผู้ต้องขัง ให้สอดคล้องตลาดแรงงาน ๓. เพื่อเป็นการเสริมขีด ความสามารถของผู้ต้องขัง ภายหลังพ้นโทษ	เรือนจำกลางนครพนม	สมาชิกในองค์กรที่มี สถานะเป็นผู้ต้องขัง	ผู้ต้องขังที่เข้าร่วม โครงการผ่านการ ฝึกอบรม ได้พัฒนา ทักษะทางด้านภาษา สามารถนำไปประกอบ อาชีพภายหลังพ้นโทษ	๙,๐๐๐	←			→	
๑.๔.๒ โครงการเสริมคุณธรรมจริยธรรม ให้กับผู้เข้ารับการพัฒนาฝีมือแรงงาน การดำรงชีวิต	กำลังแรงงานมีทักษะฝีมือใน อาชีพของตนและมีคุณธรรมใน การดำรงชีวิต	สำนักงานพัฒนาฝีมือ แรงงานจังหวัดนครพนม	๑,๗๐๐ คน	ผู้ผ่านการพัฒนาฝีมือ แรงงานไม่น้อยกว่า ร้อยละ ๘๐	๕,๖๒๔,๔๐๐	←			→	



ยุทธศาสตร์/ โครงการ/กิจกรรม	วัตถุประสงค์ของโครงการ	หน่วยงานที่รับผิดชอบ	เป้าหมาย		งบประมาณที่ใช้ (บาท)	ปีงบประมาณ พ.ศ. ๒๕๖๕				หมายเหตุ
			ผลลัพธ์เชิงปริมาณ	ผลลัพธ์เชิงคุณภาพ		ไตรมาส ๑ (ต.ค.-ธ.ค.๖๔)	ไตรมาส ๒ (ม.ค.-มี.ค.๖๕)	ไตรมาส ๓ (เม.ย.-มิ.ย.๖๕)	ไตรมาส ๔ (ก.ค.-ก.ย.๖๕)	
กลยุทธ์ที่ ๕ วางระบบรากฐานการเสริมสร้างคุณธรรมของสถาบันทางการเมืองการปกครอง (ภาคราชการและภาคการเมืองทุกระดับ)										
๑.๕.๑ โครงการพัฒนาศักยภาพบุคลากรท้องถิ่นหลักสูตรการเพิ่มทักษะและประสิทธิภาพการจัดระบบบริการสาธารณะองค์การบริหารส่วนจังหวัดนครพนม	เพื่อเป็นการพัฒนาและส่งเสริมองค์ความรู้ เพิ่มพูนทักษะประสบการณ์ ตลอดจนสร้างเสริมสมรรถภาพความสามารถในการปฏิบัติงานและแลกเปลี่ยนเรียนรู้ ในการจัดบริการสาธารณะด้านต่าง ๆ เพื่อให้ผู้เข้ารับการฝึกอบรมมีความรู้ความเข้าใจ ในการพัฒนาท้องถิ่นอย่างสร้างสรรค์ เกิดแนวคิด ในการบริหารงานแบบบูรณาการ มีทัศนคติ มีคุณธรรม จริยธรรม ความซื่อสัตย์ สุจริต เสียสละ	องค์การบริหารส่วนจังหวัดนครพนม	บุคลากร อบจ. นครพนม จำนวน ๒๒๕ คน	ผู้เข้ารับการฝึกอบรมมีความรู้ความเข้าใจ ในการพัฒนาท้องถิ่นอย่างสร้างสรรค์ เกิดแนวคิด ในการบริหารงานแบบบูรณาการ มีทัศนคติ มีคุณธรรม จริยธรรม ความซื่อสัตย์ สุจริต เสียสละที่จะนำไปสู่การพัฒนา	๘๐๐,๐๐๐	←————→				
๑.๕.๒ โครงการอบรมส่งเสริมจริยธรรมคุณธรรมบุคลากรท้องถิ่น	เพื่อส่งเสริมกิจกรรม จริยธรรมบุคลากรท้องถิ่น	อบต.โคกสว่าง	คณะผู้บริหาร สมาชิกสภา พนักงาน ๔๙ คน	คณะผู้บริหาร สมาชิกสภา พนักงานทุกท่านมี จริยธรรมคุณธรรมในการปฏิบัติงาน	๑๐,๐๐๐	←————→				
๑.๕.๓ โครงการฝึกอบรมจริยธรรมความโปร่งใสและปราบปรามการทุจริตในองค์กร	เพื่อสร้างจิตสำนึกและค่านิยมให้เจ้าหน้าที่ของรัฐยึดหลักธรรมาภิบาล	อบต.ก้านเหลือง	พนักงานส่วนตำบล/พนักงานจ้าง จำนวน ๕๑ คน	พนักงานส่วนตำบลและพนักงานจ้างมีจิตสำนึก ในการปฏิบัติงานอย่างโปร่งใสมีคุณธรรมในการปฏิบัติงาน สร้างความสุจริตยุติธรรมในองค์กร	๑๕,๐๐๐	←————→				

ยุทธศาสตร์/ โครงการ/กิจกรรม	วัตถุประสงค์ของโครงการ	หน่วยงานที่รับผิดชอบ	เป้าหมาย		งบประมาณที่ใช้ (บาท)	ปีงบประมาณ พ.ศ. ๒๕๖๕				หมายเหตุ
			ผลลัพธ์เชิงปริมาณ	ผลลัพธ์เชิงคุณภาพ		ไตรมาส ๑ (ต.ค.-ธ.ค.๖๔)	ไตรมาส ๒ (ม.ค.-มี.ค.๖๕)	ไตรมาส ๓ (เม.ย.-มิ.ย.๖๕)	ไตรมาส ๔ (ก.ค.-ก.ย.๖๕)	
๑.๕.๔ โครงการส่งเสริมคุณธรรมและจริยธรรมในการป้องกันการทุจริต	เพื่อส่งเสริมข้าราชการและประชาชนทั่วไปมีจิตสำนึกคุณธรรมและจริยธรรมในการปฏิบัติงานและเป็นแนวทางป้องกันการทุจริตในหน่วยงาน	อบต.หนองเทาใหญ่	จำนวนผู้เข้าร่วมโครงการไม่น้อยกว่า ๙๐%ของบุคลากรในหน่วยงาน	ผู้เข้าร่วมโครงการมีความเข้าใจและเกิดสำนึกเข้าร่วมโครงการมีความเข้าใจและเกิดสำนึก	๒๐,๐๐๐			↔		
๑.๕.๕ “โครงการส่งเสริมคุณธรรมและจริยธรรมในการป้องกันการทุจริต”	เพื่อให้เกิดการมีส่วนร่วมจากทุกภาคส่วนในพื้นที่ในการปลูกฝังทัศนคติที่ดีมีคุณธรรมและจริยธรรม	อบต.หนองสังข์	จำนวนผู้เข้าร่วมกิจกรรมไม่น้อยกว่า ๑๐๐ คนโดยเน้นไปที่กลุ่มเป้าหมาย (เด็ก เยาวชน)	การปฏิบัติงานขององค์กรมีความสุจริต โปร่งใส และสามารถตรวจสอบได้	๐	←			→	
๑.๕.๖ โครงการอบรมคุณธรรมจริยธรรมให้กับคณะผู้บริหาร สมาชิก พนักงาน ส่วนตำบล ครู ผู้ดูแลเด็ก ลูกจ้างและพนักงานจ้างของ อบต.คำพิ	เพื่อปลูกฝังคุณธรรมจริยธรรม ให้กับคณะผู้บริหาร สมาชิก พนักงาน ส่วนตำบล ครู ผู้ดูแลเด็ก ลูกจ้าง ไปพัฒนาคุณภาพชีวิตและการทำงานได้อย่างเหมาะสม	อบต.คำพิ	จำนวน ๕๔ คน ได้รับการฝึกอบรม	พนักงาน สมาชิก ผู้บริหาร มีความสามัคคีและมี ความสัมพันธ์อันดีระหว่างกัน	๕,๐๐๐		↔			
๑.๕.๗ โครงการอบรมคุณธรรมและจริยธรรมเพื่อเพิ่มศักยภาพในการปฏิบัติงานและบริหารงานในอบต.นาเลียง	ข้าราชการพนักงาน ได้รับการส่งเสริมธรรมจริยธรรม	อบต.นาเลียง	ผู้บริหาร ส.อบต. ข้าราชการ พนักงานทุกคนได้รับการส่งเสริมคุณธรรมจริยธรรม	ผู้บริหาร ส.อบต. ข้าราชการ พนักงานทุกคนได้รับการส่งเสริมคุณธรรมจริยธรรม	๑๐,๐๐๐			↔		
๑.๕.๘ โครงการอบรมคุณธรรมจริยธรรม	เพื่อพัฒนาบุคลากรที่มีความรู้ความเข้าใจการรักษาวินัยและความโปร่งใสในการทำงาน	เทศบาลตำบลท่าเรือ	ผู้บริหาร ข้าราชการ เข้าร่วมโครงการ ๕๙ คน	บุคลากรได้รับความรู้เกี่ยวกับคุณธรรมจริยธรรม	๐	←			→	
๑.๕.๙ โครงการอบรมจริยธรรมบุคลากรกิจกรรมอบรมจริยธรรม แก่เจ้าหน้าที่ /ผู้บริหาร	เพื่อให้มีจิตสำนึกการปฏิบัติตัวให้มีศีลธรรม อันดีงามในองค์กรและบุคคลภายนอก	เทศบาลตำบลเวินพระบาท	๗๗ คน	ผู้เข้าร่วมโครงการมีคุณธรรม จริยธรรมและมีระเบียบวินัยมากยิ่งขึ้น	๑๐,๐๐๐		←		→	

ยุทธศาสตร์/ โครงการ/กิจกรรม	วัตถุประสงค์ของโครงการ	หน่วยงานที่รับผิดชอบ	เป้าหมาย		งบประมาณที่ใช้ (บาท)	ปีงบประมาณ พ.ศ. ๒๕๖๕				หมายเหตุ
			ผลลัพธ์เชิงปริมาณ	ผลลัพธ์เชิงคุณภาพ		ไตรมาส ๑ (ต.ค.-ธ.ค.๖๔)	ไตรมาส ๒ (ม.ค.-มี.ค.๖๕)	ไตรมาส ๓ (เม.ย.-มิ.ย.๖๕)	ไตรมาส ๔ (ก.ค.-ก.ย.๖๕)	
กลยุทธ์ที่ ๖ วางระบบรากฐานการใช้วัฒนธรรมไทยเป็นฐานในการเสริมสร้างคุณธรรม										
๑.๖.๑ โครงการ จัดกิจกรรมอนุรักษ์วัฒนธรรมไทยเนื่องในวันสุนทรภู่	๑. เพื่อให้ผู้ต้องขังรู้จักความเป็นมาและความสำคัญของชาติ ๒. เพื่อกระตุ้นให้ผู้ต้องขังตระหนักถึงความสำคัญของวรรณกรรม ภาษาไทยซึ่งเป็นเอกลักษณ์ของชาติ ๓. เพื่อเป็นการส่งเสริมคุณธรรมและจริยธรรม ให้ผู้ต้องขังกลับตัวเป็นพลเมืองดี	เรือนจำกลางนครพนม	สมาชิกในองค์กรที่มีสถานะเป็นผู้ต้องขังที่เข้าร่วมโครงการรวมทั้งหมด ๑๐๐ คน	ผู้ต้องขังที่เข้าร่วมโครงการฯได้เรียนรู้ประวัติศาสตร์บุคคลสำคัญของประเทศเกิดความตระหนักถึงคุณค่าในประเพณีวัฒนธรรมอันดีงาม	๒,๐๐๐	←				→
๑.๖.๒ โครงการ ประสานความร่วมมือภาคีเครือข่ายจัดการฝึกวิชาชีพ ระยะสั้นและระยะยาวแก่ผู้ต้องขัง	๑. เพื่อพัฒนาศักยภาพของผู้ต้องขังให้มืออาชีพและเตรียมความพร้อมกลับเข้าสู่สังคมเมื่อพ้นโทษแล้ว ๒. เพื่อให้ผู้ต้องขังที่เลิกยาเสพติดมีศักยภาพสามารถใช้ชีวิต	เรือนจำกลางนครพนม	สมาชิกในองค์กรที่มีสถานะเป็นผู้ต้องขังที่เข้าร่วมโครงการปีทั้งหมด ๔๐๐ คน	ผู้ต้องขังที่เข้าร่วมโครงการนำความรู้ที่ได้ศึกษาไปประยุกต์ใช้ในการประกอบอาชีพหลังพ้นโทษไปแล้ว	๐	←				→
๑.๖.๓ โครงการ จัดโปรแกรมการแก้ไขฟื้นฟู ผู้ต้องขังตามลักษณะแห่งคดีและพฤติการณ์การกระทำผิด	๑. เพื่อปรับเปลี่ยนทัศนคติและพฤติกรรมของผู้ต้องขัง ๒. เพื่อประโยชน์ในการควบคุมและลดอัตราการกระทำผิดซ้ำภายหลังพ้นโทษ	เรือนจำกลางนครพนม	สมาชิกในองค์กรที่มีสถานะเป็นผู้ต้องขังตามลักษณะแห่งคดีและพฤติการณ์การกระทำผิด ปีละ ๒ รุ่นๆ ละ ๑๐๐ คน รวมจำนวน ๒๐๐ คน		๕๔,๐๐๐	←				→

ยุทธศาสตร์/ โครงการ/กิจกรรม	วัตถุประสงค์ของโครงการ	หน่วยงานที่รับผิดชอบ	เป้าหมาย		งบประมาณที่ใช้ (บาท)	ปีงบประมาณ พ.ศ. ๒๕๖๕				หมายเหตุ
			ผลลัพธ์เชิงปริมาณ	ผลลัพธ์เชิงคุณภาพ		ไตรมาส ๑ (ต.ค.-ธ.ค.๖๔)	ไตรมาส ๒ (ม.ค.-มี.ค.๖๕)	ไตรมาส ๓ (เม.ย.-มิ.ย.๖๕)	ไตรมาส ๔ (ก.ค.-ก.ย.๖๕)	
๑.๖.๔ โครงการ อบรมปฐมนิเทศและการดูแลใจผู้ต้องขังเข้าใหม่	๑. เพื่อแนะนำและให้ข้อมูลต่างๆ ที่จำเป็นเกี่ยวกับการใช้ชีวิตในเรือนจำแก่ผู้ต้องขังเข้าใหม่ให้รู้จักสภาพแวดล้อม วิธีการปฏิบัติตนตามกฎหมาย ระเบียบ ของทางเรือนจำ ตลอดจนการใช้ชีวิตร่วมกันกับเพื่อนผู้ต้องขังอื่น ๒. เพื่อให้ผู้ต้องขังเข้าใหม่มีความรู้ความเข้าใจที่ถูกต้องในระยเริ่มแรกที่เข้ามาในรั้วเรือนจำ	เรือนจำกลางนครพนม	สมาชิกในองค์กรที่มีสถานะเป็นผู้ต้องขังเข้าใหม่ในปีงบประมาณ พ.ศ. ๒๕๖๕ ๑,๒๐๐ คน	ผู้ต้องขังที่เข้าใหม่รู้จักกฎ ระเบียบ ของทางเรือนจำ และใช้ชีวิตร่วมกันกับเพื่อนผู้ต้องขังอื่นได้อย่างมีความสุข	๑๔,๔๐๐	←			→	
๑.๖.๕ โครงการส่งเสริมคุณธรรมจริยธรรม สืบสานประเพณี	เพื่อให้ผู้เข้าร่วมโครงการมีคุณธรรม จริยธรรม มีจิตสาธารณะ	กศน.อำเภอโพนสวรรค์	๘๐ คน	ผู้เข้าร่วมโครงการมีคุณธรรมในการดำเนินชีวิต ปฏิบัติตนเป็นพลเมืองดี	๑๙,๐๐๐			↔		
๑.๖.๖ กิจกรรมถวายเทียนเข้าพรรษา กิจกรรมถวายเทียนเข้าพรรษา	เพื่อให้บุคลากรได้ร่วมอนุรักษ์วัฒนธรรมประเพณีที่ดีงาม เสริมสร้างคุณธรรมจริยธรรม	รพ.จิตเวช	๑๒๐ คน	บุคลากรร้อยละ ๘๐ เข้าร่วมกิจกรรมถวายเทียนเข้าพรรษา	๒๕,๐๐๐			↔		
๑.๖.๗ กิจกรรมทอดผ้าป่าโรงพยาบาล	เพื่อให้บุคลากรได้ร่วมอนุรักษ์วัฒนธรรมประเพณีที่ดีงาม เสริมสร้างคุณธรรมจริยธรรม	รพ.จิตเวช	๑๒๑ คน	บุคลากรร้อยละ ๘๐ เข้าร่วมกิจกรรมทอดผ้าป่าโรงพยาบาล	๒๕,๐๐๐		↔			
๑.๖.๘ โครงการผ้าไทย ใส่ให้สนุก	เพื่อส่งเสริมและสนับสนุนการใช้และสวมใส่ผ้าไทย อนุรักษ์ศิลปผ้าไทยให้ดำรงอยู่สืบไป อีกทั้งยังเป็นการสร้างงาน สร้างอาชีพสู่ชุมชน พัฒนาเศรษฐกิจฐานรากให้มั่นคง ชุมชนพึ่งตนเองได้อย่างยั่งยืน	สำนักงานอุตสาหกรรมจังหวัดนครพนม	บุคลากรเข้าร่วมไม่น้อยกว่า ๑๙ คน	สืบสานความเป็นไทย ยึดมั่นในสถาบันชาติ ศาสนา พระมหากษัตริย์	๐	←			→	

ยุทธศาสตร์/ โครงการ/กิจกรรม	วัตถุประสงค์ของโครงการ	หน่วยงานที่รับผิดชอบ	เป้าหมาย		งบประมาณที่ใช้ (บาท)	ปีงบประมาณ พ.ศ. ๒๕๖๕				หมายเหตุ
			ผลลัพธ์เชิงปริมาณ	ผลลัพธ์เชิงคุณภาพ		ไตรมาส ๑ (ต.ค.-ธ.ค.๖๔)	ไตรมาส ๒ (ม.ค.-มี.ค.๖๕)	ไตรมาส ๓ (เม.ย.-มิ.ย.๖๕)	ไตรมาส ๔ (ก.ค.-ก.ย.๖๕)	
๑.๖.๙ โครงการเสริมสร้างค่านิยมหลัก ของคนไทย๑๒ ประการ เยาวชนรุ่นใหม่ ไร้ค่านิยม	เพื่อเสริมสร้างคุณธรรมและ จริยธรรม อันดีงามให้กับสังคมไทย เกิด ทักษะ ในการอยู่ร่วมในสังคมอย่างมี ความสุข มีทัศนคติที่ดีต่อการทำงานพัฒนา  ศักยภาพในการทำงาน ให้เกิดประโยชน์สูงสุด	กศน.อำเภอเมือง นครพนม	๑๖๐ คน	ร้อยละ ๘๕ มีการ เสริมสร้างคุณธรรม และจริยธรรมอันดีงาม ให้กับสังคมไทยเกิด ทักษะในการอยู่ร่วมใน สังคมอย่าง มีความสุข มีทัศนคติที่ดีต่อการ ทำงานพัฒนาศักยภาพ ในการทำงานให้เกิด ประโยชน์สูงสุดนำมา ปรับใช้ในการดำเนิน ชีวิตได้อย่างมีความสุข	๓๘,๕๐๐		↔			
๑.๖.๑๐ กิจกรรม "ใส่ชุดผ้าไทย ผ้า พื้นเมือง" ทุกวันอังคารและวันศุกร์	เพื่ออนุรักษ์ศิลปะ วัฒนธรรมไทย เพื่อการถ่ายทอดวัฒนธรรมอันดี งาม เพื่อส่งเสริมและสนับสนุนผ้า ไทยและผู้ประกอบการ	สำนักงานพาณิชย์ จังหวัดนครพนม	๒๕ คน	บุคลากรในสำนักงาน ได้ส่งเสริมคุณธรรม จริยธรรม มีความ สามัคคีกัน และ อนุรักษ์ผ้าไทย พร้อม ทั้งช่วยสนับสนุน ผู้ประกอบการ	๐	←			→	
๑.๖.๑๑ กิจกรรม สืบสานพิธีบวงสรวง พระศรีสัตนาคราช	เพื่อให้บุคลากร นักศึกษา ได้ร่วม อนุรักษ์ สืบสานพิธีบวงสรวง พระศรีสัตนาคราช ของ จังหวัดนครพนมเพื่อให้บุคลากร นักศึกษา ได้ร่วมอนุรักษ์ สืบสาน พิธีบวงสรวงพระศรีสัตนาคราช ของจังหวัดนครพนม	มหาวิทยาลัยนครพนม	นักศึกษาอาจารย์ และเจ้าหน้าที่ จำนวน ๕๐ คน	ผู้เข้าร่วมโครงการได้ ร่วมสืบสานพิธี บวงสรวงพระศรีสัตต นาคราช จนครบ	๔๒,๕๐๐				↔	

ยุทธศาสตร์/ โครงการ/กิจกรรม	วัตถุประสงค์ของโครงการ	หน่วยงานที่รับผิดชอบ	เป้าหมาย		งบประมาณที่ใช้ (บาท)	ปีงบประมาณ พ.ศ. ๒๕๖๕				หมายเหตุ	
			ผลลัพธ์เชิงปริมาณ	ผลลัพธ์เชิงคุณภาพ		ไตรมาส ๑ (ต.ค.-ธ.ค.๖๔)	ไตรมาส ๒ (ม.ค.-มิ.ค.๖๕)	ไตรมาส ๓ (เม.ย.-มิ.ย.๖๕)	ไตรมาส ๔ (ก.ค.-ก.ย.๖๕)		
๑.๖.๑๒ โครงการล่อยกระหังวิถีใหม่ สืบสานวัฒนธรรมไทย เนื่องในประเพณีลอยกระทง จังหวัดนครพนม ประจำปี พุทธศักราช ๒๕๖๔	เพื่ออนุรักษ์ ส่งเสริม และสืบสานวัฒนธรรมงานประเพณีลอยกระทงที่ถูกต้องและเหมาะสม เพื่อส่งเสริม เผยแพร่ และถ่ายทอดมรดกภูมิปัญญาทางวัฒนธรรม การใช้วิถีธรรมชาติในงานประเพณีลอยกระทง ให้กับเยาวชน และประชาชนทั่วไป	สำนักงานวัฒนธรรม จังหวัดนครพนม	ประชาชน และ นักท่องเที่ยวทั่วไป จำนวน ๒๐๐ คน	สาธิตการทำกระทง ใช้ วัสดุธรรมชาติ ตาม แบบวิถีไทย และ รณรงค์ใช้กระทง ๑ ใบ ตามแนวทาง “ ๑ ครอบครัว ๑ กระทง” วันที่ ๑๙ พฤศจิกายน ๒๕๖๔	๖,๐๐๐	↔					
๑.๖.๑๓ โครงการส่งเสริมการเผยแพร่กิจกรรมการท่องเที่ยวในมิติทางศาสนา ศิลปะและวัฒนธรรมบนเส้นทางสายเกลือ จังหวัดนครพนม ประจำปีงบประมาณ พ.ศ. ๒๕๖๕	เพื่อส่งเสริม สนับสนุนกิจกรรมสืบสานขนบธรรมเนียมประเพณี วัฒนธรรมที่ดั้งเดิม และการพัฒนาต่อยอดคุณค่าของมรดกทุนทางวัฒนธรรมท้องถิ่น เพื่อสื่อสารและเผยแพร่ ประชาสัมพันธ์คุณค่าของประวัติศาสตร์ ประเพณีวัฒนธรรมท้องถิ่นและกิจกรรมส่งเสริมการท่องเที่ยวในมิติทางศาสนา ศิลปะ และวัฒนธรรม ของจังหวัดนครพนม ที่เชื่อมโยงกับเส้นทางสายเกลือ ให้แก่สาธารณชนทั่วไปได้รับรู้อย่างกว้างขวาง	สำนักงานวัฒนธรรม จังหวัดนครพนม	จำนวน ๑๐๐ คน	คุณค่าของประวัติศาสตร์ ประเพณีวัฒนธรรม ท้องถิ่น และกิจกรรม ส่งเสริมการท่องเที่ยวใน มิติทางศาสนา ศิลปะ และวัฒนธรรมที่ เชื่อมโยงกับเรื่องราวของ เส้นทางสายเกลือของ จังหวัดนครพนม ได้รับ การเผยแพร่ ประชาสัมพันธ์ให้ สาธารณชนทั่วไปได้รับรู้ อย่างกว้างขวาง	๔๐,๐๐๐	↔					
๑.๖.๑๔ โครงการนมัสการองค์พระธาตุพนม ประจำปี ๒๕๖๕	เพื่ออนุรักษ์ ส่งเสริม และสืบสานวัฒนธรรมประเพณีอันดีงาม เพื่อส่งเสริมให้ประชาชนยึดถือปฏิบัติในวัฒนธรรมประเพณีอันดีงาม	สำนักงานวัฒนธรรม จังหวัดนครพนม	จำนวน ๕๐,๐๐๐ คน	อนุรักษ์ ส่งเสริม และ สืบสานวัฒนธรรม ประเพณีอันดีงาม	๒๐,๐๐๐		↔				

ยุทธศาสตร์/ โครงการ/กิจกรรม	วัตถุประสงค์ของโครงการ	หน่วยงานที่รับผิดชอบ	เป้าหมาย		งบประมาณที่ใช้ (บาท)	ปีงบประมาณ พ.ศ. ๒๕๖๕				หมายเหตุ
			ผลลัพธ์เชิงปริมาณ	ผลลัพธ์เชิงคุณภาพ		ไตรมาส ๑ (ต.ค.-ธ.ค.๖๕)	ไตรมาส ๒ (ม.ค.-มี.ค.๖๕)	ไตรมาส ๓ (เม.ย.-มิ.ย.๖๕)	ไตรมาส ๔ (ก.ค.-ก.ย.๖๕)	
๑.๖.๑๕ โครงการเทศกาลศิลปะร่วมสมัย กลุ่มแม่น้ำโขง จังหวัดนครพนม ประจำปีงบประมาณ พ.ศ. ๒๕๖๕	เพื่อแลกเปลี่ยนประสบการณ์ แนวคิด และองค์ความรู้ ในการ สร้างสรรค์งานด้านศิลปะร่วมสมัย เพื่อส่งเสริมให้เกิดการนำองค์ความรู้ ด้านศิลปะร่วมสมัยมาต่อยอดสร้าง คุณค่าและมูลค่าเพิ่มทางเศรษฐกิจ ให้ชุมชนและท้องถิ่น	สำนักงานวัฒนธรรม จังหวัดนครพนม	จัดกิจกรรมการ ประกวดภาพถ่าย จำนวน ๑ ครั้ง จัด กิจกรรมเทศกาล ศิลปะร่วมสมัยกลุ่ม แม่น้ำโขง จำนวน ๑ ครั้ง	กลุ่มเป้าหมายมีระดับ การรับรู้และพึงพอใจ ต่อการเข้าร่วม โครงการ อย่างน้อย ร้อยละ ๗๐	๑๕๐,๐๐๐		←		→	
๑.๖.๑๖ โครงการวันเข้าพรรษา	เพื่อให้ผู้บริหาร ข้าราชการ พนักงาน และประชาชน ในเขต อบต.นาทม ได้ร่วมกันทำบุญ ตัก บาตร หล่อเทียนพรรษา ถวายผ้า อาบน้ำฝน รักษาศีล เจริญกุศล ถวายจตุปัจจัยไทยธรรม งดเว้น อบายมุข และมีโอกาสได้ฟังพระ ธรรมเทศนาในวันเข้าพรรษา	อบต.นาทม	ผู้เข้าร่วมโครงการ ข้าราชการ พนักงาน และประชาชน ในเขต อบต.นาทม จำนวน ๑๕๐ คน	ผู้บริหาร ข้าราชการ พนักงาน และ ประชาชน ในเขต อบต.นาทม ได้ ร่วมกัน ทำบุญตักบาตร หล่อเทียนพรรษา ถวาย ผ้าอาบน้ำฝน รักษาศีล เจริญกุศล ถวาย จตุปัจจัยไทยธรรม งด เว้นอบายมุข และมี โอกาสได้ฟังพระธรรม เทศนาในวันเข้าพรรษา	๓๐,๐๐๐			↔		
๑.๖.๑๗ โครงการส่งเสริมการจัดงานวัน เข้าพรรษาโครงการส่งเสริมการจัดงานวัน เข้าพรรษา	๑.เพื่อให้ข้าราชการ เด็กนักเรียน เยาวชน ประชาชน มีส่วนร่วมใน การอนุรักษ์และส่งเสริม ขนบธรรมเนียมประเพณีวัฒนธรรม อันดีของชาวไทย โดยทำกิจกรรม ร่วมกันในวันสำคัญทาง พระพุทธศาสนา	อบต.นาคุณใหญ่	ประชาชน จำนวน ๓๐๐ คน	ส่งเสริมประเพณีวัน เข้าพรรษา	๓๐,๐๐๐				↔	

ยุทธศาสตร์/ โครงการ/กิจกรรม	วัตถุประสงค์ของโครงการ	หน่วยงานที่รับผิดชอบ	เป้าหมาย		งบประมาณที่ใช้ (บาท)	ปีงบประมาณ พ.ศ. ๒๕๖๕				หมายเหตุ
			ผลลัพธ์เชิงปริมาณ	ผลลัพธ์เชิงคุณภาพ		ไตรมาส ๑ (ต.ค.-ธ.ค.๖๔)	ไตรมาส ๒ (ม.ค.-มี.ค.๖๕)	ไตรมาส ๓ (เม.ย.-มิ.ย.๖๕)	ไตรมาส ๔ (ก.ค.-ก.ย.๖๕)	
๑.๖.๑๘ โครงการเทศกาลวันดอกคูณ บานสืบสานภูมิปัญญาท้องถิ่น	เพื่อให้เด็ก เยาวชน ประชาชนใน พื้นที่ตำบลนาคูณใหญ่ได้มีส่วนร่วม ในการอนุรักษ์และสืบสานประเพณี สงกรานต์ซึ่งถือเป็นประเพณีท้องถิ่น ๒.เพื่อส่งเสริมให้เด็ก เยาวชน ประชาชนได้เกิดความสำนึกในการ แสดงออกซึ่งความกตัญญูทวดเวทีต่อ ผู้ใหญ่ที่ตนนับถือ	อบต.นาคูณใหญ่	ประชาชน จำนวน ๓๐๐ คน	ส่งเสริม สืบสาน ประเพณีวันสงกรานต์	๑๐๐,๐๐๐			↔		
๑.๖.๑๙ โครงการรดน้ำขอพรผู้สูงอายุ	เพื่อแสดงความกตัญญูทวดเวทีต่อ ผู้สูงอายุ ตลอดจนเป็นการ ส่งเสริมความเข้มแข็งของสถาบัน ครอบครัว	อบต.หนองฮี	๑,๒๐๐ คน	ประชาชนมีความกตัญญู ทวดเวทีต่อผู้สูงอายุ ตลอดจนเป็นการ ส่งเสริมความเข้มแข็ง ของสถาบันครอบครัว	๕๐,๐๐๐			↔		
๑.๖.๒๐ โครงการอนุรักษ์วัฒนธรรม ประเพณีบวงสรวงพญาศรีสัตนาคราช	เพื่อเป็นการอนุรักษ์ วัฒนธรรม ประเพณี	อบต.หนองฮี	๖๐ คน	ประชาชนรู้จักการ อนุรักษ์วัฒนธรรม ประเพณีมากยิ่งขึ้น	๑๐,๐๐๐	↔				
๑.๖.๒๑ โครงการนมัสการพระธาตุมหาชัย	เพื่อเป็นการอนุรักษ์ วัฒนธรรม ประเพณี	อบต.หนองฮี	๖๐ คน	ประชาชนรู้จักการ อนุรักษ์วัฒนธรรม ประเพณีมากยิ่งขึ้น	๕,๐๐๐		↔			
๑.๖.๒๒ โครงการอนุรักษ์วัฒนธรรม เข้าพรรษา	เพื่อปลูกจิตสำนึกให้ชุมชน เด็ก เยาวชน ประชาชน ได้ตระหนักถึง ความสำคัญ ของวันเข้าพรรษา	อบต.หนองฮี	๖๐๐ คน	เด็ก เยาวชน ประชาชน ได้ตระหนักถึง ความสำคัญ ของวัน เข้าพรรษามากยิ่งขึ้น	๑๒,๕๐๐				↔	
๑.๖.๒๓ โครงการอนุรักษ์วัฒนธรรม ประเพณีท้องถิ่น	เพื่อเป็นการอนุรักษ์วัฒนธรรม ประเพณีท้องถิ่นอยู่คู่กับชาวตำบล หนองฮีต่อไป	อบต.หนองฮี	๑๒๐๐ คน	ประชาชนรู้จักการ อนุรักษ์วัฒนธรรม ประเพณีมากยิ่งขึ้น	๘๕,๐๐๐			↔		
๑.๖.๒๔ โครงการอนุรักษ์วัฒนธรรม ประเพณีลอยกระทงโครงการอนุรักษ์ วัฒนธรรมประเพณีลอยกระทง	เพื่อส่งเสริมและฟื้นฟูการลอยกระทง ในวันเพ็ญเดือนสิบสองให้คงอยู่สืบไป	อบต.หนองฮี	๑๒๐๐ คน	ประชาชนรู้จักการ อนุรักษ์วัฒนธรรม ประเพณีมากยิ่งขึ้น	๔๐,๐๐๐				↔	



ยุทธศาสตร์/ โครงการ/กิจกรรม	วัตถุประสงค์ของโครงการ	หน่วยงานที่รับผิดชอบ	เป้าหมาย		งบประมาณที่ใช้ (บาท)	ปีงบประมาณ พ.ศ. ๒๕๖๕				หมายเหตุ
			ผลลัพธ์เชิงปริมาณ	ผลลัพธ์เชิงคุณภาพ		ไตรมาส ๑ (ต.ค.-ธ.ค.๖๔)	ไตรมาส ๒ (ม.ค.-มี.ค.๖๕)	ไตรมาส ๓ (เม.ย.-มิ.ย.๖๕)	ไตรมาส ๔ (ก.ค.-ก.ย.๖๕)	
๑.๖.๒๕ โครงการอนุรักษ์วัฒนธรรมประเพณีสงกรานต์รวมใจไทพลาปาก	เพื่ออนุรักษ์ขนบธรรมเนียมไทย	อบต.หนองฮี	๑๒๐๐ คน	ประชาชนรู้จักการอนุรักษ์วัฒนธรรมประเพณีมากยิ่งขึ้น	๑๑๐,๐๐๐			↔		
๑.๖.๒๖ โครงการประเพณีไหลเรือไฟ	เพื่อเป็นการอนุรักษ์ วัฒนธรรมประเพณี และส่งเสริมการท่องเที่ยว	อบต.หนองฮี	๑๐๐ คน	ประชาชนรู้จักการอนุรักษ์วัฒนธรรมประเพณีมากยิ่งขึ้น	๖๐,๐๐๐	↔				
๑.๖.๒๗ ประเพณีปีใหม่	เพื่อให้เด็กและเยาวชนประชาชนอนุรักษ์ ประเพณีไทยสืบทอดต่อไป	เทศบาลตำบลธาตุพนม	๑๐๐ คน	ร้อยละ ๙๐	๔๐,๐๐๐	↔				
๑.๖.๒๘ งานประเพณีสงกรานต์	เพื่อให้เด็กและเยาวชนประชาชนอนุรักษ์ ประเพณีไทยสืบทอดต่อไป	เทศบาลตำบลธาตุพนม	๑๐๐ คน	ร้อยละ ๙๐	๓๐,๐๐๐			↔		
๑.๖.๒๙ งานพิธีแห่น้ำสงกรานต์	เพื่อให้เด็กและเยาวชนประชาชนอนุรักษ์ ประเพณีไทยสืบทอดต่อไป	เทศบาลตำบลธาตุพนม	๑๐๐ คน	ร้อยละ ๙๐	๓๐,๐๐๐			↔		
๑.๖.๓๐ งานประเพณีแห่เทียนเข้าพรรษา	เพื่อให้เด็กและเยาวชนประชาชนอนุรักษ์ ประเพณีไทยสืบทอดต่อไป	เทศบาลตำบลธาตุพนม	๑๐๐ คน	ร้อยละ ๙๐	๓๐,๐๐๐			↔		
๑.๖.๓๑ ไหลเรือไฟโบราณ	เพื่อให้เด็กและเยาวชนประชาชนอนุรักษ์ ประเพณีไทยสืบทอดต่อไป	เทศบาลตำบลธาตุพนม	เด็ก,เยาวชนประชาชนในเขตเทศบาลเด็ก, เยาวชนประชาชนในเขตเทศบาล	ร้อยละ ๙๐	๕๐,๐๐๐	↔				
๑.๖.๓๒ พิธีรำบูชาพระธาตุพนม	เพื่อให้เด็กและเยาวชนประชาชนอนุรักษ์ ประเพณีไทยสืบทอดต่อไป	เทศบาลตำบลธาตุพนม	เด็ก,เยาวชนประชาชนในเขตเทศบาลเด็ก, เยาวชนประชาชนในเขตเทศบาล	ร้อยละ ๙๐	๕๐,๐๐๐	↔				
๑.๖.๓๓ ประเพณีลอยกระทงประเพณีลอยกระทง	เพื่อให้เด็กและเยาวชนประชาชนอนุรักษ์ ประเพณีไทยสืบทอดต่อไป	เทศบาลตำบลธาตุพนม	เด็ก,เยาวชนประชาชนในเขตเทศบาล	ร้อยละ ๙๐	๕๐,๐๐๐	↔				

ยุทธศาสตร์/โครงการ/กิจกรรม	วัตถุประสงค์ของโครงการ	หน่วยงานที่รับผิดชอบ	เป้าหมาย		งบประมาณที่ใช้ (บาท)	ปีงบประมาณ พ.ศ. ๒๕๖๕				หมายเหตุ
			ผลลัพธ์เชิงปริมาณ	ผลลัพธ์เชิงคุณภาพ		ไตรมาส ๑ (ต.ค.-ธ.ค.๖๔)	ไตรมาส ๒ (ม.ค.-มี.ค.๖๕)	ไตรมาส ๓ (เม.ย.-มิ.ย.๖๕)	ไตรมาส ๔ (ก.ค.-ก.ย.๖๕)	
๑.๖.๓๔ บุญมหาชาติ	เพื่อให้เด็กและเยาวชนประชาชน อนุรักษ์ ประเพณีไทยสืบทอด ต่อไป	เทศบาลตำบลธาตุพนม	เด็ก,เยาวชน ประชาชนในเขต เทศบาล	ร้อยละ ๙๐	๓๐,๐๐๐			↔		
๑.๖.๓๕ นวัตกรรมศิลป์ ๕	เพื่อให้เจ้าหน้าที่ ได้รับความรู้ ด้านคุณธรรม จริยธรรมในการ ดำรงชีวิต	เทศบาลตำบลธาตุพนม	ข้าราชการและ เจ้าหน้าที่ในเขต เทศบาลตำบลธาตุ พนม	ร้อยละ ๙๐	๒๐,๐๐๐					←————→
๑.๖.๓๖ ปฏิบัติบูชาองค์พระธาตุพนม	เพื่อให้เด็ก เยาวชนและประชาชน ได้รับความรู้ด้านคุณธรรม จริยธรรมในการดำรงชีวิตเพื่อให้ เด็ก เยาวชนและประชาชน ได้รับความรู้ด้านคุณธรรม จริยธรรมในการดำรงชีวิต	เทศบาลตำบลธาตุพนม	เด็ก,เยาวชน ประชาชนในเขต เทศบาล	ร้อยละ ๙๐	๒๐,๐๐๐	↔				
๑.๖.๓๗ นมัสการองค์พระธาตุพนม	เพื่อให้เด็กและเยาวชนประชาชน อนุรักษ์ ประเพณีไทยสืบทอด ต่อไป	เทศบาลตำบลธาตุพนม	เด็ก,เยาวชน ประชาชนในเขต เทศบาล	ร้อยละ ๙๐	๒๐,๐๐๐		↔			
๑.๖.๓๘ พิธีบวงสรวงสดุดนาคราช ประจำวันเกิด	เพื่อให้เด็กและเยาวชนประชาชน อนุรักษ์ ประเพณีไทยสืบทอด ต่อไปเพื่อให้เด็กและเยาวชน ประชาชน อนุรักษ์ ประเพณี ไทยสืบทอดต่อไป	เทศบาลตำบลธาตุพนม	เด็ก,เยาวชน ประชาชนในเขต เทศบาล	ร้อยละ ๙๐	๑๐,๐๐๐					←————→
๑.๖.๓๙ สวดมนต์ข้ามปี	เพื่อให้เด็ก เยาวชนและประชาชน ได้รับความรู้ด้านคุณธรรม จริยธรรมในการดำรงชีวิต	เทศบาลตำบลธาตุพนม	เด็ก,เยาวชน ประชาชนในเขต เทศบาล	ร้อยละ ๙๐	๑๐,๐๐๐	↔				

ยุทธศาสตร์/ โครงการ/กิจกรรม	วัตถุประสงค์ของโครงการ	หน่วยงานที่รับผิดชอบ	เป้าหมาย		งบประมาณที่ใช้ (บาท)	ปีงบประมาณ พ.ศ. ๒๕๖๕				หมายเหตุ
			ผลลัพธ์เชิงปริมาณ	ผลลัพธ์เชิงคุณภาพ		ไตรมาส ๑ (ต.ค.-ธ.ค.๖๔)	ไตรมาส ๒ (ม.ค.-มี.ค.๖๕)	ไตรมาส ๓ (เม.ย.-มิ.ย.๖๕)	ไตรมาส ๔ (ก.ค.-ก.ย.๖๕)	
๑.๖.๔๐ โครงการ งานประเพณีบุญกองข้าว หมู่ ๖	๑.เพื่อส่งเสริมอนุรักษ์วัฒนธรรมขนบธรรมเนียมประเพณีวิถีชีวิตของท้องถิ่นให้คงอยู่สืบไป ๒.เพื่อสร้างความรักความสามัคคีปรองดองของคนในท้องถิ่น	อบต.บ้านแก้ง	ประชาชนในหมู่บ้านมาร่วมกิจกรรมไม่น้อยกว่า ๕๐๐ คน	สร้างความรักสามัคคีปรองดองของคนในท้องถิ่น	๕๐,๐๐๐		↔			
๑.๖.๔๑ โครงการ ส่งเสริมบุญประเพณีพระเวส หมู่ ๖	เพื่อส่งเสริมอนุรักษ์วัฒนธรรมขนบธรรมเนียมประเพณีวิถีชีวิตของท้องถิ่นให้คงอยู่สืบไป ๒.เพื่อสร้างความรัก ความสามัคคีปรองดองของคนในท้องถิ่น	อบต.บ้านแก้ง	ประชาชนในหมู่บ้านมาร่วมกิจกรรมไม่น้อยกว่า ๕๐๐ คน	สร้างความรักสามัคคีปรองดองของคนในท้องถิ่น	๕๐,๐๐๐		↔			
๑.๖.๔๒ โครงการส่งเสริมประเพณีในหมู่บ้าน หมู่ ๙	๑.เพื่อส่งเสริมอนุรักษ์วัฒนธรรมขนบธรรมเนียมประเพณีวิถีชีวิตของท้องถิ่นให้คงอยู่สืบไป ๒.เพื่อสร้างความรักความสามัคคีปรองดองของคนในท้องถิ่น ๑.เพื่อส่งเสริมอนุรักษ์วัฒนธรรมขนบธรรมเนียมประเพณีวิถีชีวิตของท้องถิ่นให้คงอยู่สืบไป ๒.เพื่อสร้างความรักความสามัคคีปรองดองของคนในท้องถิ่น	อบต.บ้านแก้ง	ประชาชนในหมู่บ้านมาร่วมกิจกรรมไม่น้อยกว่า ๕๐๐ คนประชาชนในหมู่บ้านมาร่วมกิจกรรมไม่น้อยกว่า ๕๐๐ คน	สร้างความรักความสามัคคีปรองดองของคนในท้องถิ่น	๕๐,๐๐๐		↔			
๑.๖.๔๓ โครงการประเพณีบุญกองข้าว หมู่ ๘	๑.เพื่อส่งเสริมอนุรักษ์วัฒนธรรมขนบธรรมเนียมประเพณีวิถีชีวิตของท้องถิ่นให้คงอยู่สืบไป ๒.เพื่อสร้างความรักความสามัคคีปรองดองของคนในท้องถิ่น	อบต.บ้านแก้ง	ประชาชนในหมู่บ้านมาร่วมกิจกรรมไม่น้อยกว่า ๕๐๐ คน	สร้างความรักความสามัคคีปรองดองของคนในท้องถิ่น	๑๐,๐๐๐		↔			

ยุทธศาสตร์/ โครงการ/กิจกรรม	วัตถุประสงค์ของโครงการ	หน่วยงานที่รับผิดชอบ	เป้าหมาย		งบประมาณที่ใช้ (บาท)	ปีงบประมาณ พ.ศ. ๒๕๖๕				หมายเหตุ
			ผลลัพธ์เชิงปริมาณ	ผลลัพธ์เชิงคุณภาพ		ไตรมาส ๑ (ต.ค.-ธ.ค.๖๔)	ไตรมาส ๒ (ม.ค.-มี.ค.๖๕)	ไตรมาส ๓ (เม.ย.-มิ.ย.๖๕)	ไตรมาส ๔ (ก.ค.-ก.ย.๖๕)	
๑.๖.๔๔ โครงการสนับสนุนประเพณีบุญ กองข้าว หมู่ ๙	๑.เพื่อส่งเสริมอนุรักษ์วัฒนธรรม ขนธรรมเนียมประเพณีวิถีชีวิต ของท้องถิ่นให้คงอยู่สืบไป ๒.เพื่อสร้างความรัก ความ สามัคคีปรองดองของคนในท้องถิ่น	อบต.บ้านแก้ง	ประชาชนใน หมู่บ้านมาร่วม กิจกรรมไม่น้อยกว่า ๕๐๐ คน	สร้างความรักสามัคคี ปรองดองของคนใน ท้องถิ่น	๒๐,๐๐๐		↔			
๑.๖.๔๕ โครงการสนับสนุนประเพณีบุญ กองข้าว หมู่ ๑๐	๑.เพื่อส่งเสริมอนุรักษ์วัฒนธรรม ขนธรรมเนียมประเพณีวิถีชีวิต ของท้องถิ่นให้คงอยู่สืบไป ๒.เพื่อสร้างความรัก ความ สามัคคีปรองดองของคนในท้องถิ่น	อบต.บ้านแก้ง	ประชาชนใน หมู่บ้านมาร่วม กิจกรรมไม่น้อยกว่า ๕๐๐ คนประชาชน ในหมู่บ้านมาร่วม กิจกรรมไม่น้อยกว่า ๕๐๐ คน	สร้างความรักสามัคคี ปรองดองของคนใน ท้องถิ่น	๕๐,๐๐๐		↔			
๑.๖.๔๖ โครงการส่งเสริมประเพณี วัฒนธรรม หมู่ ๑๑	๑.เพื่อส่งเสริมอนุรักษ์วัฒนธรรม ขนธรรมเนียมประเพณีวิถีชีวิต ของท้องถิ่นให้คงอยู่สืบไป ๒.เพื่อสร้างความรัก ความ สามัคคีปรองดองของคนในท้องถิ่น ๑.เพื่อส่งเสริมอนุรักษ์วัฒนธรรม ขนธรรมเนียมประเพณีวิถีชีวิต ของท้องถิ่นให้คงอยู่สืบไป ๒.เพื่อสร้างความรัก ความ สามัคคีปรองดองของคนในท้องถิ่น	อบต.บ้านแก้ง	ประชาชนใน หมู่บ้านมาร่วม กิจกรรมไม่น้อยกว่า ๕๐๐ คน	สร้างความรักสามัคคี ปรองดองของคนใน ท้องถิ่น	๑๐,๐๐๐		↔			
๑.๖.๔๗ โครงการ ส่งเสริมประเพณีบุญ ประเพณีข้าวเปลือก (บุญกองข้าว) หมู่ ๑	๑.เพื่อส่งเสริมอนุรักษ์วัฒนธรรม ขนธรรมเนียม ประเพณีวิถีชีวิต ของท้องถิ่นให้คงอยู่สืบไป	อบต.บ้านแก้ง	ประชาชนใน หมู่บ้านมาร่วม กิจกรรมไม่น้อยกว่า ๕๐๐ คน	สร้างความรัก ความ สามัคคีปรองดองของ คนในท้องถิ่น	๕๐,๐๐๐			↔		

ยุทธศาสตร์/ โครงการ/กิจกรรม	วัตถุประสงค์ของโครงการ	หน่วยงานที่รับผิดชอบ	เป้าหมาย		งบประมาณที่ใช้ (บาท)	ปีงบประมาณ พ.ศ. ๒๕๖๕				หมายเหตุ
			ผลลัพธ์เชิงปริมาณ	ผลลัพธ์เชิงคุณภาพ		ไตรมาส ๑ (ต.ค.-ธ.ค.๖๔)	ไตรมาส ๒ (ม.ค.-มี.ค.๖๕)	ไตรมาส ๓ (เม.ย.-มิ.ย.๖๕)	ไตรมาส ๔ (ก.ค.-ก.ย.๖๕)	
๑.๖.๔๘ โครงการ อุดหนุนประเพณีบุญกองข้าว หมู่ ๓	เพื่อส่งเสริมอนุรักษ์วัฒนธรรมขนบธรรมเนียมประเพณีวิถีชีวิตของท้องถิ่นให้คงอยู่สืบไป เพื่อส่งเสริมอนุรักษ์วัฒนธรรมขนบธรรมเนียมประเพณีวิถีชีวิตของท้องถิ่นให้คงอยู่สืบไป	อบต.บ้านแก้ง	ประชาชนในหมู่บ้านมาร่วมกิจกรรมไม่น้อยกว่า ๕๐๐ คน	สร้างความรัก ความสามัคคีปรองดองของคนในท้องถิ่น	๕๐,๐๐๐		↔			
๑.๖.๔๙ โครงการ ส่งเสริมวัฒนธรรมหมอเหยา หมู่ ๕	เพื่อส่งเสริมพัฒนาและเผยแพร่ประเพณีวัฒนธรรมอันดีงามในท้องถิ่นเพื่อส่งเสริมพัฒนาและเผยแพร่ประเพณีวัฒนธรรมอันดีงามในท้องถิ่น	อบต.บ้านแก้ง	มีหมอเหยาในเขตตำบลบ้านแก้ง และใกล้เคียงมาร่วมกันอย่างน้อย ๑๕๐ คน	ได้แสดงออกซึ่งประเพณีอันดีงามทำให้รู้สึกสามัคคีกันในชุมชน	๕๐,๐๐๐			↔		
๑.๖.๕๐ โครงการเสริมสร้างจริยธรรมคุณธรรม เสริมสร้างความรักชาติ และเสริมสร้างวินัยแก่คนในชาติ	เพื่อเป็นการทำบุญร่วมกันของหัวหน้าส่วนราชการ และเจ้าหน้าที่	อำเภอท่าอุเทน	ผู้เข้าร่วมโครงการ ๑๐๐ คน	ผู้เข้าร่วมโครงการได้เข้าวัดทำบุญทอดเทียนพรรษา	๒,๘๐๐				↔	
๑.๖.๕๑ โครงการการจัดทำบุญวันเทศบาล	เพื่อให้เจ้าหน้าที่ ทุกท่านได้ทำบุญในวันเทศบาล ได้ปฏิบัติตามหลักศาสนา	เทศบาลตำบลเวินพระบาท	๘๗ คน	ร่วมทำบุญร่วมกันในองค์กร	๒๐,๐๐๐		↔			
๑.๖.๕๒ โครงการจัดงานประเพณีลอยกระทง ๒๕๖๕	เพื่อให้ประชาชนทั่วไปได้ไว้ออกมาแม่น้ำคงคาและให้สืบทอดให้ลูกหลานต่อไป	เทศบาลตำบลเวินพระบาท	๑๐๐ คน	ประชาชนได้ร่วมอนุรักษ์ประเพณีลอยกระทง	๑๒๐,๐๐๐	↔				
๑.๖.๕๓ โครงการจัดงานประเพณีแห่เทียนเข้าพรรษาประจำปี ๒๕๖๕	เพื่อให้เยาวชน/ประชาชนได้ทำบุญในช่วงเข้าพรรษา และได้มีศีลธรรม มีจิตใจดีตามคำสอนของพระพุทธศาสนา	เทศบาลตำบลเวินพระบาท	๑๐๐ คน	เยาวชน/ประชาชนได้ร่วมอนุรักษ์ประเพณีทำบุญแห่เทียนพรรษา	๓๐,๐๐๐				↔	
๑.๖.๕๔ โครงการจัดนิทรรศการวัฒนธรรมท้องถิ่นและการจัดแสดงขุ่มวิถีชีวิตชนเผ่าไทกะเลิงประจำ ๒๕๖๕	เพื่อให้อนุรักษ์วัฒนธรรมท้องถิ่นไว้สืบต่อไป	เทศบาลตำบลเวินพระบาท	๑๐๐ คน	ผู้นำร่วมกับงานท.ร่วมสืบสานวัฒนธรรม	๐		↔			

ยุทธศาสตร์/ โครงการ/กิจกรรม	วัตถุประสงค์ของโครงการ	หน่วยงานที่รับผิดชอบ	เป้าหมาย		งบประมาณที่ใช้ (บาท)	ปีงบประมาณ พ.ศ. ๒๕๖๕				หมายเหตุ	
			ผลลัพธ์เชิงปริมาณ	ผลลัพธ์เชิงคุณภาพ		ไตรมาส ๑ (ต.ค.-ธ.ค.๖๔)	ไตรมาส ๒ (ม.ค.-มี.ค.๖๕)	ไตรมาส ๓ (เม.ย.-มิ.ย.๖๕)	ไตรมาส ๔ (ก.ค.-ก.ย.๖๕)		
๑.๖.๕๕ โครงการประเพณีแข่งขันเรือก๊ีบประจำปี ๒๕๖๕	เพื่อให้มีทัศนคติที่รู้จักแพ้ รู้จักชนะ ให้อภัยในการแข่งขัน รักใคร่กลมเกลียวกันจนเสร็จสิ้นการแข่งขัน	เทศบาลตำบล เวินพระบาท	๒๐๐ คน	ประชาชนได้ร่วมอนุรักษ์ประเพณีแข่งเรือก๊ีบ	๑๕๐,๐๐๐					↔	
๑.๖.๕๖ โครงการประเพณีแห่ดาวประจำปี ๒๕๖๕	เพื่อให้ตระหนักถึงประเพณีแห่ดาวของชาวคริสต์และเป็นวันสำคัญของประชาชน ชาวคริสต์	เทศบาลตำบล เวินพระบาท	๒๐๐ คน	สืบสานประเพณีของชาวคริสต์	๑๐,๐๐๐	↔					
๑.๖.๕๗ โครงการจัดงานประเพณีนมัสการรอยพระพุทธรูปประจำปี ๒๕๖๕	เพื่อให้ประชาชนในตำบลเวินพระบาทได้มานมัสการรอยพระพุทธรูปในงานประเพณีสงกรานต์	เทศบาลตำบล เวินพระบาท	๑๐๐ คน	ประชาชนได้ร่วมอนุรักษ์ประเพณีนมัสการรอยพระพุทธรูป	๑๕๐,๐๐๐			↔			
๑.๖.๕๘ โครงการส่งเสริมประเพณีส่งเสริมอำเภอท่าอุเทน ประจำปี ๒๕๖๕	เพื่อส่งเสริมให้ประชาชนได้อนุรักษ์และเข้าร่วมงานประเพณีของอำเภอท่าอุเทน	เทศบาลตำบล เวินพระบาท	๑๐๐ คน	ได้ร่วมกันอนุรักษ์วัฒนธรรมพื้นบ้านของตำบลเวินพระบาทร่วมกันกับชุมชน	๖๐,๐๐๐	↔					
๑.๖.๕๙ กิจกรรมส่งเสริมงานประเพณีไหลเรือไฟ จังหวัดนครพนม	เพื่อส่งเสริมการท่องเที่ยวและอนุรักษ์ประเพณีไหลเรือไฟ	สำนักงานจังหวัด นครพนม	๕๐,๐๐๐ คน	ประชาชนมีรายได้จากการท่องเที่ยว และได้ร่วมกันอนุรักษ์สืบสานประเพณีไหลเรือไฟ	๕,๒๒๕,๐๐๐	↔					
๑.๖.๖๐ ส่งเสริมงานบวงสรวงพญาศรีสัตตนาคราช (Land Mark พญานาค) เชื่อมโยงการท่องเที่ยวลุ่มแม่น้ำโขง	เพื่อส่งเสริมการท่องเที่ยวและส่งเสริมเอกลักษณ์ในการอนุรักษ์สืบสานประเพณีวัฒนธรรมท้องถิ่น	สำนักงานจังหวัด นครพนม	๑๐,๐๐๐ คน	ประชาชนมีรายได้จากการท่องเที่ยว และได้ร่วมกันอนุรักษ์สืบสานการแสดงของแต่ละท้องถิ่น	๘๐๐,๐๐๐					↔	

ยุทธศาสตร์/ โครงการ/กิจกรรม	วัตถุประสงค์ของโครงการ	หน่วยงานที่รับผิดชอบ	เป้าหมาย		งบประมาณที่ใช้ (บาท)	ปีงบประมาณ พ.ศ. ๒๕๖๕				หมายเหตุ
			ผลลัพธ์เชิงปริมาณ	ผลลัพธ์เชิงคุณภาพ		ไตรมาส ๑ (ต.ค.-ธ.ค.๖๔)	ไตรมาส ๒ (ม.ค.-มิ.ค.๖๕)	ไตรมาส ๓ (เม.ย.-มิ.ย.๖๕)	ไตรมาส ๔ (ก.ค.-ก.ย.๖๕)	
๑.๖.๖๑ ส่งเสริมงานสงกรานต์เรณูนคร อำเภอเรณูนคร จังหวัดนครพนม	เพื่อส่งเสริมการท่องเที่ยวและส่งเสริมเอกลักษณ์ในการอนุรักษ์สืบสานประเพณีวัฒนธรรมท้องถิ่น	อำเภอเรณูนคร	๑,๐๐๐ คน	ประชาชนมีรายได้จากการท่องเที่ยว และได้ร่วมกันอนุรักษ์สืบสานประเพณีวัฒนธรรมท้องถิ่น	๖๗๕,๐๐๐			↔		
๑.๖.๖๒ ส่งเสริมงานย้อนวิถีอีสาน สีสิ้นแห่งวันวาน สงกรานต์ต้นทาม ประจำปี ๒๕๖๕	เพื่อส่งเสริมการท่องเที่ยวและส่งเสริมเอกลักษณ์ในการอนุรักษ์สืบสานประเพณีวัฒนธรรมท้องถิ่น	อำเภอทาม	๕๐๐ คน	ประชาชนมีรายได้จากการท่องเที่ยว และได้ร่วมกันอนุรักษ์สืบสานประเพณีวัฒนธรรมท้องถิ่น	๒๒๕,๐๐๐			↔		
๑.๖.๖๓ ส่งเสริมงานประเพณีออกพรรษา และชมปรากฏการณ์ทางธรรมชาติ (บั้งไฟพญานาค)	เพื่อส่งเสริมการท่องเที่ยวและส่งเสริมเอกลักษณ์ในการอนุรักษ์สืบสานประเพณีวัฒนธรรมท้องถิ่น	อำเภอบ้านแพง	๕๐๐ คน	ประชาชนมีรายได้จากการท่องเที่ยว และได้ร่วมกันอนุรักษ์สืบสานประเพณีวัฒนธรรมท้องถิ่น	๓๓๗,๕๐๐	↔				
๑.๖.๖๔ ส่งเสริมงานสงกรานต์รวมใจไทโพนสวรรค์ อำเภอโพนสวรรค์ จังหวัดนครพนม	เพื่อส่งเสริมการท่องเที่ยวและส่งเสริมเอกลักษณ์ในการอนุรักษ์สืบสานประเพณีวัฒนธรรมท้องถิ่น	อำเภอโพนสวรรค์	๑,๐๐๐ คน	ประชาชนมีรายได้จากการท่องเที่ยว และได้ร่วมกันอนุรักษ์สืบสานประเพณีวัฒนธรรมท้องถิ่น	๓๗๕,๐๐๐			↔		
๑.๖.๖๕ ส่งเสริมการท่องเที่ยวตามประเพณี “งานประเพณีลอยกระทง ๘ ชนเผ่า”	เพื่อส่งเสริมการท่องเที่ยวและส่งเสริมเอกลักษณ์ในการอนุรักษ์สืบสานประเพณีวัฒนธรรมท้องถิ่น	อำเภอเมืองนครพนม	๑,๐๐๐ คน	ประชาชนมีรายได้จากการท่องเที่ยว และได้ร่วมกันอนุรักษ์สืบสานประเพณีวัฒนธรรมท้องถิ่น	๒๕๐,๓๐๐	↔				

ยุทธศาสตร์/ โครงการ/กิจกรรม	วัตถุประสงค์ของโครงการ	หน่วยงานที่รับผิดชอบ	เป้าหมาย		งบประมาณที่ใช้ (บาท)	ปีงบประมาณ พ.ศ. ๒๕๖๕				หมายเหตุ	
			ผลลัพธ์เชิงปริมาณ	ผลลัพธ์เชิงคุณภาพ		ไตรมาส ๑ (ต.ค.-ธ.ค.๖๔)	ไตรมาส ๒ (ม.ค.-มี.ค.๖๕)	ไตรมาส ๓ (เม.ย.-มิ.ย.๖๕)	ไตรมาส ๔ (ก.ค.-ก.ย.๖๕)		
๑.๖.๖๖ ส่งเสริมประเพณีแข่งเรือออกพรรษา อำเภอศรีสงคราม จังหวัดนครพนม	เพื่อส่งเสริมการท่องเที่ยวและส่งเสริมเอกลักษณ์ในการอนุรักษ์สืบสานประเพณีวัฒนธรรมท้องถิ่น	อำเภอศรีสงคราม	๑,๐๐๐ คน	ประชาชนมีรายได้จากการท่องเที่ยว และได้ร่วมกันอนุรักษ์สืบสานประเพณีวัฒนธรรมท้องถิ่น	๓๗๕,๐๐๐	↔					
๑.๖.๖๗ ส่งเสริมประเพณีบุญแข่งเรือยาวอำเภอนาทม จังหวัดนครพนม ประจำปี ๒๕๖๕	เพื่อส่งเสริมการท่องเที่ยวและส่งเสริมเอกลักษณ์ในการอนุรักษ์สืบสานประเพณีวัฒนธรรมท้องถิ่น	อำเภอนาทม	๓๐๐ คน	ประชาชนมีรายได้จากการท่องเที่ยว และได้ร่วมกันอนุรักษ์สืบสานประเพณีวัฒนธรรมท้องถิ่น	๓๐๐,๐๐๐				↔		
๑.๖.๖๘ ส่งเสริมงานประเพณี ๕ ชนเผ่าบุญเดือนสี่ ของดินนาหว่า	เพื่อส่งเสริมการท่องเที่ยวและส่งเสริมเอกลักษณ์ในการอนุรักษ์สืบสานประเพณีวัฒนธรรมท้องถิ่น	อำเภอนาหว้า	๕๐๐ คน	ประชาชนมีรายได้จากการท่องเที่ยว และได้ร่วมกันอนุรักษ์สืบสานประเพณีวัฒนธรรมท้องถิ่น	๓๗๕,๐๐๐		↔				
๑.๖.๖๙ ส่งเสริมงานประเพณีบุญเดือนสามอำเภอ วิังยาง ประจำปี ๒๕๖๕ เพื่อการท่องเที่ยว	เพื่อส่งเสริมการท่องเที่ยวและส่งเสริมเอกลักษณ์ในการอนุรักษ์สืบสานประเพณีวัฒนธรรมท้องถิ่น	อำเภอวิังยาง	๓๐๐ คน	ประชาชนมีรายได้จากการท่องเที่ยว และได้ร่วมกันอนุรักษ์สืบสานประเพณีวัฒนธรรมท้องถิ่น	๒๒๕,๐๐๐		↔				
๑.๖.๗๐ ส่งเสริมงานวันรวมชนเผ่าไทนครเพื่อการท่องเที่ยว ๘ ชนเผ่า ๒ เชื้อชาติ	เพื่อส่งเสริมการท่องเที่ยวและส่งเสริมเอกลักษณ์ในการอนุรักษ์สืบสานประเพณีวัฒนธรรมท้องถิ่น	สนง.การท่องเที่ยวและกีฬาจังหวัดนครพนม	๑,๐๐๐ คน	ประชาชนมีรายได้จากการท่องเที่ยว และได้ร่วมกันอนุรักษ์สืบสานประเพณีวัฒนธรรมท้องถิ่น	๘๐๐,๐๐๐		←			→	



ยุทธศาสตร์/ โครงการ/กิจกรรม	วัตถุประสงค์ของโครงการ	หน่วยงานที่รับผิดชอบ	เป้าหมาย		งบประมาณที่ใช้ (บาท)	ปีงบประมาณ พ.ศ. ๒๕๖๕				หมายเหตุ
			ผลลัพธ์เชิงปริมาณ	ผลลัพธ์เชิงคุณภาพ		ไตรมาส ๑ (ต.ค.-ธ.ค.๖๔)	ไตรมาส ๒ (ม.ค.-มี.ค.๖๕)	ไตรมาส ๓ (เม.ย.-มิ.ย.๖๕)	ไตรมาส ๔ (ก.ค.-ก.ย.๖๕)	
๑.๖.๗๑ ส่งเสริมงานปฏิบัติบูชา พระธาตุพนม ประจำปี ๒๕๖๕	เพื่อส่งเสริมการท่องเที่ยวและ ส่งเสริมเอกลักษณ์ในการอนุรักษ์ สืบสานประเพณีวัฒนธรรมท้องถิ่น	สนง.การท่องเที่ยวและ กีฬาจังหวัดนครพนม	๒,๐๐๐ คน	ประชาชนมีรายได้จาก การท่องเที่ยว และได้ ร่วมกันอนุรักษ์สืบสาน ประเพณีวัฒนธรรม ท้องถิ่น	๓๓๗,๕๐๐	↔				
๑.๖.๗๒ ส่งเสริมประชาสัมพันธ์เส้นทาง ไหว้พระธาตุวันเกิด มหัทศจรีย์เส้นทางบุญ	เพื่อส่งเสริมการท่องเที่ยวและ ส่งเสริมเอกลักษณ์ในการอนุรักษ์ สืบสานประเพณีวัฒนธรรมท้องถิ่น	สนง.การท่องเที่ยวและ กีฬาจังหวัดนครพนม	๒,๐๐๐ คน	ประชาชนมีรายได้จาก การท่องเที่ยว และได้ ร่วมกันอนุรักษ์สืบสาน ประเพณีวัฒนธรรม ท้องถิ่น	๓๓๗,๕๐๐	←	→			
๑.๖.๗๓ ส่งเสริมงานนมัสการพระธาตุ มหาชัย อำเภอปลาปาก จังหวัดนครพนม	เพื่อส่งเสริมการท่องเที่ยวและ ส่งเสริมเอกลักษณ์ในการอนุรักษ์ สืบสานประเพณีวัฒนธรรมท้องถิ่น	อำเภอปลาปาก	๓๐๐ คน	ประชาชนมีรายได้จาก การท่องเที่ยว และได้ ร่วมกันอนุรักษ์สืบสาน ประเพณีวัฒนธรรม ท้องถิ่น	๓๗๕,๐๐๐		↔			
๑.๖.๗๔ ส่งเสริมรำบูชาพระธาตุพนม และงานนมัสการพระธาตุพนม อำเภอ ธาตุพนม จังหวัดนครพนม	เพื่อส่งเสริมการท่องเที่ยวและ ส่งเสริมเอกลักษณ์ในการอนุรักษ์ สืบสานประเพณีวัฒนธรรมท้องถิ่น	อำเภอธาตุพนม	๕๐,๐๐๐ คน	ประชาชนมีรายได้จาก การท่องเที่ยว และได้ ร่วมกันอนุรักษ์สืบสาน ประเพณีวัฒนธรรม ท้องถิ่น	๖๗๕,๐๐๐		↔			
๑.๖.๗๕ ส่งเสริมงานบุญเดือนสี่ (งาน นมัสการพระธาตุเรณู) อำเภอเรณูนคร จังหวัดนครพนม	เพื่อส่งเสริมการท่องเที่ยวและ ส่งเสริมเอกลักษณ์ในการอนุรักษ์ สืบสานประเพณีวัฒนธรรมท้องถิ่น	อำเภอเรณูนคร	๑,๐๐๐ คน	ประชาชนมีรายได้จาก การท่องเที่ยว และได้ ร่วมกันอนุรักษ์สืบสาน ประเพณีวัฒนธรรม ท้องถิ่น	๓๗๕,๐๐๐		↔			

ยุทธศาสตร์/ โครงการ/กิจกรรม	วัตถุประสงค์ของโครงการ	หน่วยงานที่รับผิดชอบ	เป้าหมาย		งบประมาณที่ใช้ (บาท)	ปีงบประมาณ พ.ศ. ๒๕๖๕				หมายเหตุ
			ผลลัพธ์เชิงปริมาณ	ผลลัพธ์เชิงคุณภาพ		ไตรมาส ๑ (ต.ค.-ธ.ค.๖๔)	ไตรมาส ๒ (ม.ค.-มี.ค.๖๕)	ไตรมาส ๓ (เม.ย.-มิ.ย.๖๕)	ไตรมาส ๔ (ก.ค.-ก.ย.๖๕)	
๑.๖.๗๖ ส่งเสริมการท่องเที่ยวตาม ประเพณีอำเภอเมืองนครพนม จังหวัด นครพนม (งานบุญเดือน ๕ บูชาพระธาตุ นคร)	เพื่อส่งเสริมการท่องเที่ยวและ ส่งเสริมเอกลักษณ์ในการอนุรักษ์ สืบสานประเพณีวัฒนธรรมท้องถิ่น	อำเภอเมืองนครพนม	๕๐๐ คน	ประชาชนมีรายได้จาก การท่องเที่ยว และได้ ร่วมกันอนุรักษ์สืบสาน ประเพณีวัฒนธรรม ท้องถิ่น	๒๕๘,๐๐๐			↔		
๑.๖.๗๗ ส่งเสริมงานประเพณีนมัสการ พระธาตุศรีคุณและบุญมหาชาติประจำปี อำเภอนาแก จังหวัดนครพนม	เพื่อส่งเสริมการท่องเที่ยวและ ส่งเสริมเอกลักษณ์ในการอนุรักษ์ สืบสานประเพณีวัฒนธรรมท้องถิ่น	อำเภอนาแก	๕๐๐ คน	ประชาชนมีรายได้จาก การท่องเที่ยว และได้ ร่วมกันอนุรักษ์สืบสาน ประเพณีวัฒนธรรม ท้องถิ่น	๒๒๕,๐๐๐		↔			
๑.๖.๗๘ ส่งเสริมงานนมัสการพระธาตุ ท่าอุเทน บุญเดือนสี่ อำเภوتاอุเทน จังหวัดนครพนม	เพื่อส่งเสริมการท่องเที่ยวและ ส่งเสริมเอกลักษณ์ในการอนุรักษ์ สืบสานประเพณีวัฒนธรรมท้องถิ่น	อำเภوتاอุเทน	๑,๐๐๐ คน	ประชาชนมีรายได้จาก การท่องเที่ยว และได้ ร่วมกันอนุรักษ์สืบสาน ประเพณีวัฒนธรรม ท้องถิ่น	๓๐๐,๐๐๐		↔			
๑.๖.๗๙ ส่งเสริมงานนมัสการพระธาตุ จำปา อำเภอโพนสวรรค์ จังหวัดนครพนม	เพื่อส่งเสริมการท่องเที่ยวและ ส่งเสริมเอกลักษณ์ในการอนุรักษ์ สืบสานประเพณีวัฒนธรรมท้องถิ่น	อำเภอโพนสวรรค์	๓๐๐ คน	ประชาชนมีรายได้จาก การท่องเที่ยว และได้ ร่วมกันอนุรักษ์สืบสาน ประเพณีวัฒนธรรม ท้องถิ่น	๑๕๐,๐๐๐		↔			
๑.๖.๘๐ ส่งเสริมงานนมัสการพระธาตุ โพนสวรรค์ อำเภอโพนสวรรค์ จังหวัด นครพนม	เพื่อส่งเสริมการท่องเที่ยวและ ส่งเสริมเอกลักษณ์ในการอนุรักษ์ สืบสานประเพณีวัฒนธรรมท้องถิ่น	อำเภอโพนสวรรค์	๓๐๐ คน	ประชาชนมีรายได้จาก การท่องเที่ยว และได้ ร่วมกันอนุรักษ์สืบสาน ประเพณีวัฒนธรรม ท้องถิ่น	๑๕๐,๐๐๐		↔			

ยุทธศาสตร์/ โครงการ/กิจกรรม	วัตถุประสงค์ของโครงการ	หน่วยงานที่รับผิดชอบ	เป้าหมาย		งบประมาณที่ใช้ (บาท)	ปีงบประมาณ พ.ศ. ๒๕๖๕				หมายเหตุ
			ผลลัพธ์เชิงปริมาณ	ผลลัพธ์เชิงคุณภาพ		ไตรมาส ๑ (ต.ค.-ธ.ค.๖๔)	ไตรมาส ๒ (ม.ค.-มี.ค.๖๕)	ไตรมาส ๓ (เม.ย.-มิ.ย.๖๕)	ไตรมาส ๔ (ก.ค.-ก.ย.๖๕)	
๑.๖.๘๑ ส่งเสริมงานนมัสการพระธาตุนา เต่า อำเภอโพธารวม จังหวัดนครพนม	เพื่อส่งเสริมการท่องเที่ยวและ ส่งเสริมเอกลักษณ์ในการอนุรักษ์ สืบสานประเพณีวัฒนธรรมท้องถิ่น	อำเภอโพธารวม	๓๐๑ คน	ประชาชนมีรายได้จาก การท่องเที่ยว และได้ ร่วมกันอนุรักษ์สืบสาน ประเพณีวัฒนธรรม ท้องถิ่น	๑๕๐,๐๐๐		↔			
กลยุทธ์ที่ ๗ วาระบูรณาการการใช้ สื่อมวลชนเป็นเครื่องมือในการส่งเสริม คุณธรรม										
๑.๗.๑ กิจกรรม ประชาสัมพันธ์การ ส่งเสริมคุณธรรม - แฝงแพร่ ประชาสัมพันธ์เกี่ยวกับการส่งเสริม คุณธรรม จริยธรรม ผ่านสื่อต่างๆ ทั้งของ รัฐและเอกชน	๑. เพื่อวางระบบบูรณาการ สื่อมวลชน เป็นเครื่องมือในการ ส่งเสริม คุณธรรม ๒. เพื่อให้บุคลากรได้รับรู้เข้าใจ ในหลักคุณธรรม จริยธรรม	เรือนจำกลางนครพนม	ข้าราชการ พนักงาน ราชการและลูกจ้างที่ เป็นสมาชิกในองค์กร	บุคลากรเรือนจำกลาง นครพนมรับรู้เข้าใจใน หลักคุณธรรมมากขึ้น	๐		↔			
๑.๗.๒ โครงการส่งเสริมประชาธิปไตย และ ความเป็นพลเมืองในระบบประชาธิปไตย อันมีพระมหากษัตริย์ทรงเป็นประมุข	๑. เพื่อให้ผู้เข้าร่วมโครงการมี ความรู้ ความเข้าใจ และ จิตสำนึกการเป็นพลเมืองที่ดีใน ระบอบประชาธิปไตยให้รู้จักสิทธิ หน้าที่ของตนเองตามระบอบ ประชาธิปไตย อันมี พระมหากษัตริย์ทรงเป็นประมุข ๒. เพื่อส่งเสริมให้ผู้เข้าร่วม โครงการเรียนรู้และฝึกตนเอง เกี่ยวกับการใช้สิทธิเสรีภาพ ความเสมอภาคและหน้าที่ตาม ระบบประชาธิปไตยนำความรู้ที่ ได้รับไปใช้ในชีวิตประจำวัน	กศน.อำเภอเมือง นครพนม	๑๖๐ คน	ร้อยละ ๘๕ มีความรู้ ความ เข้าใจและมีจิตสำนึกการ เป็นพลเมืองที่ดี ระบบ ประชาธิปไตยอันมี พระมหากษัตริย์ทรงเป็น ประมุขเรียนรู้และฝึกตนเอง เกี่ยวกับการใช้สิทธิเสรีภาพ ความเสมอภาคและหน้าที่ ตามระบบประชาธิปไตยนำ ความรู้ที่ได้รับไปใช้ใน ชีวิตประจำวัน	๓๘,๔๐๐		↔			

ยุทธศาสตร์/ โครงการ/กิจกรรม	วัตถุประสงค์ของโครงการ	หน่วยงานที่รับผิดชอบ	เป้าหมาย		งบประมาณที่ใช้ (บาท)	ปีงบประมาณ พ.ศ. ๒๕๖๕				หมายเหตุ
			ผลลัพธ์เชิงปริมาณ	ผลลัพธ์เชิงคุณภาพ		ไตรมาส ๑ (ต.ค.-ธ.ค.๖๔)	ไตรมาส ๒ (ม.ค.-มิ.ค.๖๕)	ไตรมาส ๓ (เม.ย.-มิ.ย.๖๕)	ไตรมาส ๔ (ก.ค.-ก.ย.๖๕)	
๑.๗.๓ โครงการสื่อประชาสัมพันธ์ “ ปิด ปุ่มโกง”	เพื่อส่งเสริมให้บุคลากรของ สนง. มีจิตสำนึกในการต่อต้านการทุจริต	สนง.สภิดิจังหวัด นครพนม	จำนวนผู้เข้ารับ ข่าวสารเกี่ยวกับการ ดำเนินงานฯ จำนวน ๒๗ คน	เสริมสร้างเท ข้าราชการและ เจ้าหน้าที่สำนักงาน สภิดิจังหวัดนครพนม มีจิตสำนึกในการ ต่อต้านการทุจริต ดอร์รี่ต้น	๐	←			→	
๑.๗.๔ โครงการประชาสัมพันธ์การ ต่อต้านการทุจริตและประพฤติมิชอบ ผลิต/เผยแพร่คลิปวิดีโอ	เพื่อสร้างความรู้ความเข้าใจ ข้อมูลข่าวสารเกี่ยวกับการ ดำเนินงานตามแผน ประชาสัมพันธ์การต่อต้านการ ทุจริตและประพฤติมิชอบ เพื่อให้ เกิดการมีส่วนร่วมในการต่อต้าน การทุจริต	สนง.ประชาสัมพันธ์ จังหวัดนครพนม	๒ ครั้ง	ประชาชนรับรู้และม ีความเข้าใจข้อมูล ข่าวสาร เพื่อนำไปสู่ ความร่วมมือร่วมใจที่ จะนำพาประเทศไทย ให้มีความมาตรฐานทาง คุณธรรม จริยธรรม เกิดสังคมมีดีใหม่ไม่ เพิกเฉยต่อการทุจริต ทุกรูปแบบ	๗,๐๐๐	←	→			

ยุทธศาสตร์/ โครงการ/กิจกรรม	วัตถุประสงค์ของโครงการ	หน่วยงานที่รับผิดชอบ	เป้าหมาย		งบประมาณที่ใช้ (บาท)	ปีงบประมาณ พ.ศ. ๒๕๖๕				หมายเหตุ
			ผลลัพธ์เชิงปริมาณ	ผลลัพธ์เชิงคุณภาพ		ไตรมาส ๑ (ต.ค.-ธ.ค.๖๕)	ไตรมาส ๒ (ม.ค.-มี.ค.๖๕)	ไตรมาส ๓ (เม.ย.-มิ.ย.๖๕)	ไตรมาส ๔ (ก.ค.-ก.ย.๖๕)	
๒.ยุทธศาสตร์ที่ ๒ สร้างความเข้มแข็งในระบบการบริหารจัดการงานการส่งเสริมคุณธรรมใหม่เป้นเอกภาพ										
กลยุทธ์ที่ ๑ สร้างและพัฒนาระบบบริหารจัดการงานด้านส่งเสริมคุณธรรมและเสริมสร้างความเป็นเอกภาพแก่สถาบัน/องค์กร ในสังคม										
๒.๑.๑ โครงการเรียนรู้สืบสานประเพณีวัฒนธรรมชนเผ่าอำเภอนาหว้า	<p>๑. เพื่ออนุรักษ์สืบสานประเพณีท้องถิ่นและวัฒนธรรมชนเผ่าอำเภอนาหว้า ให้นักศึกษาได้เรียนรู้และร่วมกันอนุรักษ์ไว้ให้คงอยู่ตลอดไป</p> <p>๒. เพื่อสร้างความเข้มแข็งให้แก่ชุมชนในการส่งเสริมการเรียนรู้ศิลปะและวัฒนธรรมชนเผ่าอำเภอนาหว้า</p> <p>๑. เพื่ออนุรักษ์สืบสานประเพณีท้องถิ่นและวัฒนธรรมชนเผ่าอำเภอนาหว้า ให้นักศึกษาได้เรียนรู้และร่วมกันอนุรักษ์ไว้ให้คงอยู่ตลอดไป</p> <p>๒. เพื่อสร้างความเข้มแข็งให้แก่ชุมชนในการส่งเสริมการเรียนรู้ศิลปะและวัฒนธรรมชนเผ่าอำเภอนาหว้า</p>	กศน.อำเภอนาหว้า	๑๒๐ คน	นักศึกษาที่เข้าร่วมโครงการ ได้เรียนรู้อนุรักษ์สืบสานประเพณีท้องถิ่นและวัฒนธรรมชนเผ่าอำเภอนาหว้า และสร้างความเข้มแข็งให้แก่ชุมชนในการส่งเสริมการเรียนรู้ศิลปะและวัฒนธรรมชนเผ่าอำเภอนาหว้า	๒๕,๐๐๐			↔		

ยุทธศาสตร์/ โครงการ/กิจกรรม	วัตถุประสงค์ของโครงการ	หน่วยงานที่รับผิดชอบ	เป้าหมาย		งบประมาณที่ใช้ (บาท)	ปีงบประมาณ พ.ศ. ๒๕๖๕				หมายเหตุ
			ผลลัพธ์เชิงปริมาณ	ผลลัพธ์เชิงคุณภาพ		ไตรมาส ๑ (๓๑-๕-๖๕)	ไตรมาส ๒ (๖-๑-๑๖๕)	ไตรมาส ๓ (๑๖-๓-๖๕)	ไตรมาส ๔ (๑๑-๖-๖๕)	
๒.๑.๒ โครงการเสริมสร้างความรู้ปลูกจิตสำนึกและเสริมสร้างความเข้มแข็งเครือข่ายต่อต้านการทุจริตจากผลประโยชน์ด้านการจัดซื้อจัดจ้างภาครัฐ	<p>๑. เพื่อเสริมสร้างความรู้ความเข้าใจเกี่ยวกับระเบียบกฎหมายเกี่ยวกับการจัดซื้อจัดจ้างและการบริหารพัสดุภาครัฐ</p> <p>๒. เพื่อรับฟังความคิดเห็นเกี่ยวกับการแก้ไขปัญหาทุจริตในการจัดซื้อจัดจ้างภาครัฐ เพื่อการพัฒนาจังหวัดนครพนม</p> <p>๓. เพื่อปลูกจิตสำนึกในการปฏิบัติงานด้วยความซื่อสัตย์สุจริตให้กับเจ้าหน้าที่หน่วยงานภาครัฐ</p> <p>๔. เพื่อสร้างเครือข่ายเจ้าหน้าที่ภาครัฐในการต่อต้านการทุจริตและประพฤติมิชอบในวงราชการ</p>	สำนักงานจังหวัดนครพนม	จำนวนผู้เข้าร่วมงาน ๒๐๐ คน	<p>๑. กระบวนการจัดหาพัสดุในหน่วยงานภาครัฐในจังหวัดนครพนม มีความโปร่งใส คุ่มค่า มีประสิทธิภาพ ประสิทธิผล สามารถตรวจสอบได้</p> <p>๒. หน่วยงานภาครัฐให้ความสำคัญกับการบริหารงานด้วยความโปร่งใส ปลอดการทุจริตให้บริการด้วยความเป็นธรรม</p> <p>๓. เจ้าหน้าที่รัฐสามารถใช้ดุลยพินิจในการปฏิบัติงานให้เป็นไปตามมาตรฐานคุณธรรมจริยธรรม</p>	๑๒๕,๐๐๐		← →			
๒.๑.๓ โครงการพัฒนาศักยภาพบุคลากรเพื่อเพิ่มประสิทธิภาพในการปฏิบัติงานจังหวัดแบบบูรณาการจังหวัด	<p>เพื่อให้ผู้เข้าร่วมโครงการได้รับการปลูกฝังปรัชญาการเป็นข้าราชการที่ดี เสริมสร้างสมรรถนะและทักษะที่จำเป็นสำหรับการปฏิบัติราชการ ส่งเสริมคุณธรรม จริยธรรม การทำงานเป็นทีม และพัฒนาเครือข่ายในการทำงาน รวมถึงเป็นการสร้างสายสัมพันธ์ที่ดี แลกเปลี่ยนความเห็นซึ่งกันและกัน</p>	สำนักงานจังหวัดนครพนม	จำนวนผู้เข้าร่วมงาน ๑๐๐ คน	<p>ผู้เข้าร่วมโครงการได้รับการปลูกฝังปรัชญาการเป็นข้าราชการที่ดี มีสมรรถนะและทักษะที่จำเป็นสำหรับการปฏิบัติราชการ เป็นผู้มีความคุณธรรม จริยธรรม มีการทำงานเป็นทีม และมีเครือข่ายในการทำงานรวมถึงเป็นการสร้างสายสัมพันธ์ที่ดี แลกเปลี่ยนความคิดเห็นซึ่งกันและกัน</p>	๒๑๖,๓๐๐		← →			

ยุทธศาสตร์/ โครงการ/กิจกรรม	วัตถุประสงค์ของโครงการ	หน่วยงานที่รับผิดชอบ	เป้าหมาย		งบประมาณที่ใช้ (บาท)	ปีงบประมาณ พ.ศ. ๒๕๖๕				หมายเหตุ
			ผลลัพธ์เชิงปริมาณ	ผลลัพธ์เชิงคุณภาพ		ไตรมาส ๑ (ต.ค.-ธ.ค.๖๕)	ไตรมาส ๒ (ม.ค.-มี.ค.๖๕)	ไตรมาส ๓ (เม.ย.-มิ.ย.๖๕)	ไตรมาส ๔ (ก.ค.-ก.ย.๖๕)	
๒.๑.๔ กิจกรรมสร้างจิตสำนึกในองค์กรให้ยึดหลักคุณธรรมและจริยธรรมในการปฏิบัติงานเน้นส่งเสริมคุณธรรมพอเพียง วินัย สุจริต จิตอาสา	มีกลไกในการบริหารจัดการด้านการส่งเสริมคุณธรรมและจริยธรรม	สำนักงานที่ดินจังหวัดนครพนม	จำนวน ๑ ครั้ง	ผู้เข้าร่วมโครงการมีจิตสำนึกในองค์กรและมีหลักคุณธรรมและจริยธรรมในการปฏิบัติงาน	๐	←	→			
๒.๑.๕ กิจกรรมวางมาตรการและแนวทางการปฏิบัติงานด้านความโปร่งใสในหน่วยงาน	เพื่อให้การบริหารราชการของหน่วยงานเป็นไปตามหลักธรรมาภิบาล มีความโปร่งใสตรวจสอบได้	แขวงทางหลวงชนบทนครพนม	จำนวน ๙๙ คน	ส่งเสริมคุณธรรมและความโปร่งใสภายในหน่วยงาน	๐		←	→		
๒.๑.๖ กิจกรรม "MOC ZERO กระบวนการพาณิชย์โปร่งใส"	เพื่อบุคลากรทุกคนทำงานด้วยความซื่อสัตย์ สุจริต ยึดมั่นยืนหยัดในการรักษาความถูกต้อง ความเป็นธรรมทั้งปวง กล้าปฏิเสธการกระทำที่ไม่ซื่อตรง ไม่ซื่อสัตย์ของบุคคลอื่นที่จะทำให้สำนักงานฯ เกิดความเสียหาย	สำนักงานพาณิชย์จังหวัดนครพนม	๒๕ คน	บุคลากรมีความตระหนักถึงความซื่อสัตย์สุจริตในการทำงานมากขึ้น	๐	←	→			

ยุทธศาสตร์/ โครงการ/กิจกรรม	วัตถุประสงค์ของโครงการ	หน่วยงานที่รับผิดชอบ	เป้าหมาย		งบประมาณที่ใช้ (บาท)	ปีงบประมาณ พ.ศ. ๒๕๖๕				หมายเหตุ
			ผลลัพธ์เชิงปริมาณ	ผลลัพธ์เชิงคุณภาพ		ไตรมาส ๑ (ต.ค.-ธ.ค.๖๕)	ไตรมาส ๒ (ม.ค.-มี.ค.๖๕)	ไตรมาส ๓ (เม.ย.-มิ.ย.๖๕)	ไตรมาส ๔ (ก.ค.-ก.ย.๖๕)	
๒.๑.๗ โครงการการเผยแพร่ความรู้เพื่อเสริมสร้างและป้องกัน การกระทำผิดวินัย ๗ (ครั้งที่ ๑-๑๑) พ.ร.บ.ระเบียบข้าราชการพลเรือน พ.ศ.๒๕๕๑	เพื่อป้องกันมิให้บุคลากรของ สนง. กระทำผิดวินัย โดยรู้เท่าไม่ถึงการณ์	สำนักงานสถิติจังหวัดนครพนม	จำนวนผู้เข้ารับข่าวสารเกี่ยวกับการดำเนินงานฯ จำนวน ๒๗ คน	เสริมสร้างวินัยและพัฒนาผู้บังคับบัญชาให้มีวินัยตลอดจนป้องกันมิให้ผู้บังคับบัญชากระทำผิดวินัยเสริมสร้างวินัยและพัฒนาผู้บังคับบัญชาให้มีวินัยตลอดจนป้องกันมิให้ผู้บังคับบัญชากระทำผิดวินัย	๐	←			→	
๒.๑.๘ โครงการ “NSO โปร่งใส”	เพื่อส่งเสริมให้บุคลากรของ สนง. ปฏิบัติงานด้วยความโปร่งใส มีวินัย ยึดมั่นในคุณธรรม จริยธรรม	สำนักงานสถิติจังหวัดนครพนม	จำนวนผู้เข้ารับข่าวสารเกี่ยวกับการดำเนินงานฯ จำนวน ๒๗ คน จำนวนผู้เข้ารับข่าวสารเกี่ยวกับการดำเนินงานฯ จำนวน ๒๗ คน	เสริมสร้างภูมิคุ้มกันที่ดีรู้เท่าทันการเปลี่ยนแปลง ปฏิบัติงานด้วยความโปร่งใส มีวินัย มีความซื่อสัตย์สุจริต ร่วมป้องกันการทุจริต	๐	←			→	
๒.๑.๙ โครงการสร้างการรับรู้ให้บุคลากรในสำนักงานปฏิบัติตามกฎหมาย ระเบียบ จริยธรรมและจรรยาบรรณของวิชาชีพ	เพื่อสร้างความรู้ ความเข้าใจให้บุคลากรในสำนักงานปฏิบัติตามหน้าที่ของพลเมืองดี ปฏิบัติตนตามกฎหมาย กติกา จรรยาบรรณของวิชาชีพ เคารพต่อกฎหมาย	สนง.ตรวจบัญชีสหกรณ์นครพนม	บุคลากรเข้าร่วมประชุมไม่น้อยกว่า ๒๘ คน	บุคลากรมีความรู้ความเข้าใจและนำมาปฏิบัติ	๐	←			→	



ยุทธศาสตร์/ โครงการ/กิจกรรม	วัตถุประสงค์ของโครงการ	หน่วยงานที่รับผิดชอบ	เป้าหมาย		งบประมาณที่ใช้ (บาท)	ปีงบประมาณ พ.ศ. ๒๕๖๕				หมายเหตุ
			ผลลัพธ์เชิงปริมาณ	ผลลัพธ์เชิงคุณภาพ		ไตรมาส ๑ (ต.ค.-ธ.ค.๖๕)	ไตรมาส ๒ (ม.ค.-มี.ค.๖๕)	ไตรมาส ๓ (เม.ย.-มิ.ย. ๖๕)	ไตรมาส ๔ (ก.ค.-ก.ย.๖๕)	
๒.๑.๑๐ โครงการสร้างการรับรู้วัฒนธรรมสุจริต ให้บริการด้วยความโปร่งใส	เพื่อให้บุคลากรในสำนักงานมติด้านนี้ คำนึงถึงคุณธรรมและความโปร่งใสในการปฏิบัติงาน	สนง.ตรวจบัญชีสหกรณ์นครพนม	บุคลากรเข้าร่วมประชุมไม่น้อยกว่า ๒๘ คน	บุคลากรมีความรู้ความเข้าใจมากขึ้นและ ผู้รับบริการมีความพึงพอใจ	๐		←		→	
๒.๑.๑๑ ปัจฉิมนิเทศนักศึกษา และส่งเสริมการต่อต้านคอร์รัปชันปัจฉิมนิเทศนักศึกษา และส่งเสริมการต่อต้านคอร์รัปชัน	เพื่อสร้างแรงบันดาลใจ ในการเข้าสู่อาชีพครูหลังจากสำเร็จการศึกษาเพื่อให้ความรู้เกี่ยวกับข้อกำหนดคอร์รัปชัน	มหาวิทยาลัยนครพนม	นักศึกษาหลักสูตรครุศาสตร์บัณฑิตทุกสาขาวิชา อาจารย์และเจ้าหน้าที่คณะครุศาสตร์ จำนวน ๓๕๘ คน	ความพึงพอใจของผู้เข้าร่วมโครงการแบบบันทึกหลังการอบรม AAR	๕,๐๐๐				↔	
๒.๑.๑๒ โครงการเสริมสร้างความผูกพันในองค์กร	มีข้าราชการที่ เก่งและดี มีคุณธรรม เกิดขึ้นในองค์กร สามารถเป็นแบบอย่างแก่คนในองค์กรและบุคคลทั่วไป บุคลากรสามารถปฏิบัติงานอย่างมีความสุขมีคุณธรรม จริยธรรม มีจิตสาธารณะ และปฏิบัติงานอย่างมีอาชีพ	สนง.พัฒนาชุมชนจังหวัดนครพนม	๑๐๐ คน	บุคลากรมีความพึงพอใจร้อยละ ๙๐	๕๐,๐๐๐	←			→	
๒.๑.๑๓ โครงการโครงการเสริมสร้างระบบการทำงานให้เกิดประสิทธิภาพโครงการโครงการเสริมสร้างระบบการทำงานให้เกิดประสิทธิภาพ	เพื่อเพิ่มประสิทธิภาพการทำงานของบุคลากร	สนง.พัฒนาชุมชนจังหวัดนครพนม	๑๐๐ คน	บุคลากรมีความพึงพอใจร้อยละ ๙๐	๕๐,๐๐๐	←			→	

ยุทธศาสตร์/ โครงการ/กิจกรรม	วัตถุประสงค์ของโครงการ	หน่วยงานที่รับผิดชอบ	เป้าหมาย		งบประมาณที่ใช้ (บาท)	ปีงบประมาณ พ.ศ. ๒๕๖๕				หมายเหตุ
			ผลลัพธ์เชิงปริมาณ	ผลลัพธ์เชิงคุณภาพ		ไตรมาส ๑ (ต.ค.-ธ.ค.๖๕)	ไตรมาส ๒ (ม.ค.-มี.ค.๖๕)	ไตรมาส ๓ (เม.ย.-มิ.ย.๖๕)	ไตรมาส ๔ (ก.ค.-ก.ย.๖๕)	
๒.๑.๑๔ โครงการพัฒนาชุมชนใสสะอาด ในมิติที่ ๓ การมีส่วนร่วมของภาคประชาชน และมิติที่ ๔ ด้านการเสริมสร้างคุณธรรม จริยธรรม	มีข้าราชการ กลุ่ม/องค์กร ที่มีคุณธรรม จริยธรรมในการดำรงชีวิตตามแนวทางคุณธรรม ๔ ประการ ได้แก่ -พอเพียง (ประหยัด อดออม ใช้ทรัพยากรคุ้มค่า พัฒนาตนเอง) - วินัย (ตรงต่อเวลา เคารพกฎกติกา) -สุจริต (ซื่อสัตย์ ซื่อตรง โปร่งใส ตรวจสอบได้) -จิตอาสา (เอื้อเฟื้อ เผื่อแผ่ รักษ์สิ่งแวดล่อม)	สนง.พัฒนาชุมชน จังหวัดนครพนม	๑,๒๕๐ คน	ร้อยละ ๘๕	๕,๐๐๐	←				→
๒.๑.๑๕ โครงการเสริมสร้างสมรรถนะบุคลากรของสำนักงานประกันสังคม จังหวัดนครพนม	เพื่อให้ผู้เข้ารับการอบรมมีทัศนคติที่ดีต่อการทำงานร่วมกันและต่อองค์กรสร้างความผูกพันต่อองค์กรและความสัมพันธ์อันดีระหว่างเพื่อนร่วมงาน รวมทั้งร่วมสร้างวัฒนธรรมองค์กรที่ดี มีความรู้และเข้าใจหลักการทำงานเป็นทีม เพื่อนำไปใช้ในการทำงานร่วมกันอย่างมีความสุขและเพื่อความสำเร็จของเป้าหมายขององค์กรแลกเปลี่ยนความรู้ ความคิดเห็นประสบการณ์ซึ่งกันและกัน ประยุกต์ใช้แนวคิดนำไปปฏิบัติได้จริง	สำนักงานประกันสังคมจังหวัดนครพนม	๒๗ (คน)	๘๕ (ร้อยละ)	๑๐๘,๐๐๐		↔			

ยุทธศาสตร์/ โครงการ/กิจกรรม	วัตถุประสงค์ของโครงการ	หน่วยงานที่รับผิดชอบ	เป้าหมาย		งบประมาณที่ใช้ (บาท)	ปีงบประมาณ พ.ศ. ๒๕๖๕				หมายเหตุ
			ผลลัพธ์เชิงปริมาณ	ผลลัพธ์เชิงคุณภาพ		ไตรมาส ๑ (ต.ค.-ธ.ค.๖๕)	ไตรมาส ๒ (ม.ค.-มี.ค.๖๕)	ไตรมาส ๓ (เม.ย.-มิ.ย.๖๕)	ไตรมาส ๔ (ก.ค.-ก.ย.๖๕)	
๒.๑.๑๖ โครงการการจัดการความรู้สำนักงานประกันสังคมจังหวัดนครพนม โครงการการจัดการความรู้สำนักงานประกันสังคมจังหวัดนครพนมโครงการจัดการความรู้สำนักงานประกันสังคมจังหวัดนครพนม	เพื่อให้ผู้เข้ารับการอบรมใช้การจัดการความรู้ เป็นเครื่องมือสนับสนุนการปฏิบัติงานให้สัมฤทธิ์ผล ถ่ายทอดความรู้ที่เป็น Tacit Knowledge และรวบรวมจัดเก็บเป็นองค์ความรู้ของสำนักงาน	สำนักงานประกันสังคมจังหวัดนครพนม	๒๗ (คน)	๑ (เรื่อง)	๒๕,๐๐๐		↔			
๒.๑.๑๗ อำเภอ ITA ประจำปี ๒๕๖๕	เพื่อสร้างความสุขใจโปร่งใส ตรวจสอบการปฏิบัติหน้าที่ของส่วนราชการในพื้นที่อำเภอเรณูนคร	อำเภอเรณูนคร	ทุกส่วนราชการ	ผ่านการประเมินตามเกณฑ์ที่กำหนด	๐	←			→	
<b>กลยุทธ์ที่ ๒ พัฒนาศักยภาพบุคลากรผู้ทำหน้าที่ในการส่งเสริมคุณธรรม</b>										
๒.๒.๑ โครงการจัดทำระบบเพื่อช่วยในการบริหารจัดการงานด้านส่งเสริมคุณธรรมและจริยธรรม	มีการพัฒนาระบบบริหารจัดการด้านการส่งเสริมคุณธรรมให้มีประสิทธิภาพ	สำนักงานที่ดินจังหวัดนครพนม	จำนวนไม่น้อยกว่า ๒ เรื่อง	มีระบบบริหารจัดการด้านส่งเสริมคุณธรรมในองค์กร	๐	←			→	
๒.๒.๒ กิจกรรม ส่งเสริมคุณธรรมจริยธรรมแก่บุคลากรเรือนจำกลางนครพนม - บุคลากรเข้าอบรมคุณธรรมจริยธรรม - เสริมสร้างวินัยให้บุคลากรของเรือนจำกลางนครพนม - จัดทำมาตรฐาน/คู่มือพัฒนาสื่อสาร ช่องทางการสื่อสาร - แต่งตั้งคณะทำงานเพื่อคัดเลือกยกย่องเชิดชูเจ้าหน้าที่ผู้ประพฤติ ปฏิบัติตามหลักคุณธรรม จริยธรรม	เพื่อให้บุคลากรได้ตระหนักถึงหลักคุณธรรม จริยธรรม และเสริมสร้างวินัย เป็นตัวอย่างที่ดีของสังคม ยึดมั่น ยืนหยัดในสิ่งที่ถูกต้อง ตระหนักในคุณค่าความดี ซื่อสัตย์ สุจริต เสียสละแก่ส่วนรวม	เรือนจำกลางนครพนม	ข้าราชการ พนักงานราชการ และลูกจ้างที่เป็นสมาชิกในองค์กร	บุคลากรเรือนจำกลางนครพนม มีเกียรติ ศักดิ์ศรี รู้จักความพอเพียงเป็นตัวอย่างที่ดีของสังคม ยึดมั่นในคุณธรรม ยืนหยัด ซื่อสัตย์ สุจริต เสียสละแก่ส่วนรวม	๐	←			→	

ยุทธศาสตร์/ โครงการ/กิจกรรม	วัตถุประสงค์ของโครงการ	หน่วยงานที่รับผิดชอบ	เป้าหมาย		งบประมาณที่ใช้ (บาท)	ปีงบประมาณ พ.ศ. ๒๕๖๕				หมายเหตุ
			ผลลัพธ์เชิงปริมาณ	ผลลัพธ์เชิงคุณภาพ		ไตรมาส ๑ (ต.ค.-ธ.ค.๖๔)	ไตรมาส ๒ (ม.ค.-มี.ค.๖๕)	ไตรมาส ๓ (เม.ย.-มิ.ย.๖๕)	ไตรมาส ๔ (ก.ค.-ก.ย.๖๕)	
๒.๒.๓ กิจกรรมยกย่องเชิดชู บุคลากรที่มีคุณธรรมจริยธรรมเป็นตัวอย่างที่ดีในหน่วยงาน	เพื่อยกย่องเชิดชู บุคลากรที่มีคุณธรรมจริยธรรม	รพ.จิตเวฬา	๓ คน	หน่วยงานมีกิจกรรมเพื่อยกย่องเชิดชูบุคลากรที่มีคุณธรรมและจริยธรรม	๐		↔			
๒.๒.๔ โครงการการพัฒนาศักยภาพบุคลากรด้านการบริหารงาน	เพื่อเสริมสร้างวินัยและระบบคุณธรรมแก่บุคลากรทุกประเภท	รพ.จิตเวฬา	๗๐ คน	บุคลากรร้อยละ ๘๐ มีความพึงพอใจต่อการพัฒนาศักยภาพบุคลากรด้านการบริหารงานบุคคล	๑๙,๘๐๐	↔				
๒.๒.๕ โครงการส่งเสริมคุณธรรมจริยธรรมแก่ข้าราชการ พนักงานราชการ และเจ้าหน้าที่สำนักงานพลังงานจังหวัดนครพนม	บุคลากรและองค์กรมีความพร้อมในการปฏิบัติงานให้สอดคล้องกับยุทธศาสตร์ของกระทรวงพลังงาน	สำนักงานพลังงานจังหวัดนครพนม	๑๙ คน	บุคลากรได้รับการส่งเสริมคุณธรรมจริยธรรม	๒๐,๐๐๐	←				→
๒.๒.๖ โครงการส่งเสริมคุณธรรมจริยธรรมให้กับชุมชนที่เข้าร่วมโครงการจัดทำแผนพลังงานชุมชนของสำนักงานพลังงานจังหวัดนครพนม	เพื่อให้บุคลากร ประชาชน และภาคธุรกิจ ได้รับประโยชน์จากการป้องกันและลดความเสี่ยงในการเกิดทุจริตและประพฤติมิชอบในองค์กรและการส่งเสริมด้านจริยธรรม	สำนักงานพลังงานจังหวัดนครพนม	๖๕๐ คน	บุคลากร ประชาชน และภาคธุรกิจ ได้รับประโยชน์จากการป้องกันและลดความเสี่ยงในการเกิดทุจริตและประพฤติมิชอบในองค์กรและการส่งเสริมด้านจริยธรรม	๘๐,๐๐๐	←				→

ยุทธศาสตร์/ โครงการ/กิจกรรม	วัตถุประสงค์ของโครงการ	หน่วยงานที่รับผิดชอบ	เป้าหมาย		งบประมาณที่ใช้ (บาท)	ปีงบประมาณ พ.ศ. ๒๕๖๕				หมายเหตุ
			ผลลัพธ์เชิงปริมาณ	ผลลัพธ์เชิงคุณภาพ		ไตรมาส ๑ (ต.ค.-ธ.ค.๖๔)	ไตรมาส ๒ (ม.ค.-มี.ค.๖๕)	ไตรมาส ๓ (เม.ย.-มิ.ย.๖๕)	ไตรมาส ๔ (ก.ค.-ก.ย.๖๕)	
๒.๒.๗ กิจกรรมอบรมให้ความรู้เกี่ยวกับคุณธรรมจริยธรรมให้กับบุคลากรภายในหน่วยงาน	ส่งเสริมบุคลากรในหน่วยงานมีความรู้ความเข้าใจในคุณธรรมจริยธรรม นำไปปรับใช้ในชีวิตและการทำงาน	แขวงทางหลวงชนบทนครพนม	๙๙ คน	บุคลากรของแขวงทางหลวงชนบทนครพนม มีความรู้ความเข้าใจเกี่ยวกับคุณธรรม จริยธรรมมากยิ่งขึ้น	๐			↔		
๒.๒.๘ โครงการส่งเสริมคุณธรรมจริยธรรมข้าราชการสำนักงานพัฒนาฝีมือแรงงานนครพนม	เจ้าหน้าที่ในหน่วยงานมีคุณธรรมจริยธรรมและเทิดทูนสถาบันชาติ ศาสนา พระมหากษัตริย์	สำนักงานพัฒนาฝีมือแรงงานนครพนม	๑๒ ครั้ง	ไม่มีเรื่องร้องเรียน	๐	←			→	
๒.๒.๙ จัดทำบันทึกข้อตกลงร่วมกันของบุคลากรสำนักงานคลังจังหวัดนครพนม เรื่อง หลักเกณฑ์เกี่ยวกับจริยธรรมของบุคลากรสำนักงานคลังจังหวัดนครพนม ประจำปีงบประมาณ พ.ศ. ๒๕๖๕	เพื่อให้บุคลากรในสำนักงานฯ ปฏิบัติงานโดยคำนึงถึงคุณธรรมจริยธรรม มีความซื่อสัตย์สุจริต ดำรงตนอย่างถูกต้องเหมาะสม	สำนักงานคลังจังหวัดนครพนม	บุคลากรลงนามร่วมกัน จำนวน ๒๑ คน	มีการลงนามบันทึกข้อตกลงร่วมกันของบุคลากรสำนักงานคลังจังหวัดนครพนม ประจำปีงบประมาณ พ.ศ. ๒๕๖๕	๐	↔	→			
๒.๒.๑๐ กิจกรรมอบรมให้ความรู้เกี่ยวกับคุณธรรม จริยธรรมให้กับบุคลากรภายในหน่วยงาน	เพื่อส่งเสริมบุคลากรในหน่วยงานให้มีความรู้ความเข้าใจเกี่ยวกับคุณธรรม จริยธรรมเพื่อนำไปปรับใช้ในการปฏิบัติงาน	สำนักงานคลังจังหวัดนครพนม	บุคลากรจำนวน ๒๑ คน	บุคลากรของสำนักงานคลังจังหวัดนครพนมมีความรู้ความเข้าใจเกี่ยวกับคุณธรรม จริยธรรมมากยิ่งขึ้น	๐	←			→	

ยุทธศาสตร์/ โครงการ/กิจกรรม	วัตถุประสงค์ของโครงการ	หน่วยงานที่รับผิดชอบ	เป้าหมาย		งบประมาณที่ใช้ (บาท)	ปีงบประมาณ พ.ศ. ๒๕๖๕				หมายเหตุ
			ผลลัพธ์เชิงปริมาณ	ผลลัพธ์เชิงคุณภาพ		ไตรมาส ๑ (ต.ค.-ธ.ค.๖๕)	ไตรมาส ๒ (ม.ค.-มี.ค.๖๕)	ไตรมาส ๓ (เม.ย.-มิ.ย.๖๕)	ไตรมาส ๔ (ก.ค.-ก.ย.๖๕)	
๒.๒.๑๑ โครงการคัดเลือกบุคคลต้นแบบ ข้าราชการดีเด่น พนักงานราชการดีเด่น ประจำปี ๒๕๖๕	เพื่อค้นหาบุคลากรในสำนักงานที่เป็นต้นแบบที่ดีด้านการมีคุณธรรม จริยธรรม และเป็นแบบอย่างที่ดีในการประพฤติปฏิบัติตน	สนง.ตรวจบัญชีสหกรณ์นครพนม	คัดเลือกบุคลากรจำนวน ๑ ครั้ง	บุคลากรในสำนักงานยึดถือบุคคลต้นแบบเป็นตัวอย่างในการดำเนินชีวิตและปฏิบัติงานสำเร็จตามเป้าหมาย	๐		↔			
๒.๒.๑๒ โครงการทบทวนให้ความรู้การส่งเสริมคุณธรรมของหน่วยงาน	ให้ข้าราชการ เจ้าหน้าที่สำนักงาน รับทราบ ความรู้ด้านคุณธรรม จริยธรรม ที่ต้องปฏิบัติ	สำนักงานพัฒนาสังคมและความมั่นคงของมนุษย์จังหวัดนครพนม	๔๖ คน	ข้าราชการ เจ้าหน้าที่สำนักงาน ปฏิบัติคุณธรรม จริยธรรม ที่ถูกต้อง	๐		←		→	
๒.๒.๑๓ โครงการพัฒนาคุณธรรมจริยธรรม ของหน่วยงาน	เพื่อสร้างจิตสำนึกและวัฒนธรรมในการประพฤติปฏิบัติตามคุณธรรม จริยธรรม อันดีงาม	สำนักงานพัฒนาสังคมและความมั่นคงของมนุษย์จังหวัดนครพนม	๔๖ คน	เกิดจิตสำนึกที่ดีในการประพฤติปฏิบัติโดยยึดมั่นตามหลักคุณธรรม จริยธรรม	๓๐,๐๐๐				↔	
กลยุทธ์ที่ ๓ เสริมสร้างความเป็นเอกภาพในสังคมไทยด้วยคุณธรรม										
๒.๓.๑ โครงการ จัดกิจกรรมและอบรมผู้ต้องขังเนื่องในวันสำคัญของชาติ ศาสนาและพระมหากษัตริย์	๑. เพื่อให้ผู้ต้องขังรู้จักความเป็นมาและความสำคัญของชาติ ศาสนา และพระมหากษัตริย์ ๒. เพื่อให้ผู้ต้องขังระลึกและสำนึกในพระมหากรุณาธิคุณและเทิดทูนพระมหากษัตริย์ที่มีต่อปวงชนชาวไทย	เรือนจำกลางนครพนม	สมาชิกในองค์กรที่มีสถานะเป็นผู้ต้องขังชาย - หญิงทั้งเรือนจำ ๓,๐๐๐ คน	ผู้ต้องขังรู้จักความเป็นมาและความสำคัญของวันชาติ ศาสนา และพระมหากษัตริย์	๓๘,๕๐๐		←		→	

ยุทธศาสตร์/ โครงการ/กิจกรรม	วัตถุประสงค์ของโครงการ	หน่วยงานที่รับผิดชอบ	เป้าหมาย		งบประมาณที่ใช้ (บาท)	ปีงบประมาณ พ.ศ. ๒๕๖๕				หมายเหตุ
			ผลลัพธ์เชิงปริมาณ	ผลลัพธ์เชิงคุณภาพ		ไตรมาส ๑ (ต.ค.-ธ.ค.๖๕)	ไตรมาส ๒ (ม.ค.-มี.ค.๖๕)	ไตรมาส ๓ (เม.ย.-มิ.ย.๖๕)	ไตรมาส ๔ (ก.ค.-ก.ย.๖๕)	
๒.๓.๒ โครงการ สวดมนต์หมู่สรรเสริญพระรัตนตรัยทำนองสรภัญญะ ชิงถ้วยพระราชทานสมเด็จพระกนิษฐาธิราชเจ้ากรมสมเด็จพระเทพรัตนราชสุดาฯ สยามบรมราชกุมารี	๑. เพื่อส่งเสริมผู้ต้องขังและสนับสนุนผู้ต้องขังได้ฝึกสวดมนต์สรรเสริญพระรัตนตรัย ๒. เพื่อปลูกฝังคุณธรรมจริยธรรมและขนบธรรมเนียมประเพณีของไทยให้แก่ผู้ต้องขังให้มั่นคง	เรือนจำกลางนครพนม	สมาชิกในองค์กรที่มีสถานะเป็นผู้ต้องขังเรือนจำกลางนครพนมทุกแดน ๓,๐๐๐ คน	ผู้ต้องขังเรือนจำกลางนครพนมทุกคนสวดมนต์ทำนองสรภัญญะได้ถูกต้องตามหลักสูตร ผู้ต้องขังเรือนจำกลางนครพนมทุกคนสวดมนต์ทำนองสรภัญญะได้ถูกต้องตามหลักสูตร	๘,๐๐๐	←				→
๒.๓.๓ โครงการ ๑๘ กุมภาพันธ์ วันรำลึกสำนักพระมหากษัตริย์คุณ สมเด็จพระกนิษฐาธิราชเจ้า กรมสมเด็จพระเทพรัตนราชสุดาฯ สยามบรมราชกุมารี	๑. เพื่อให้ผู้ต้องขังรำลึกถึงพระมหากษัตริย์คุณสมเด็จพระกนิษฐาธิราชเจ้า กรมสมเด็จพระเทพรัตนราชสุดาฯ สยามบรมราชกุมารี ๒. เพื่อวางระบบรากฐานการใช้วัฒนธรรมไทยเป็นฐานในการส่งเสริมคุณธรรม	เรือนจำกลางนครพนม	สมาชิกในองค์กรที่มีสถานะเป็นผู้ต้องขังที่เข้าร่วมโครงการ รวมทั้งหมด ๒๐๐ คน	ข้าราชการผู้ต้องขังเรือนจำกลางนครพนมรำลึกถึงพระมหากษัตริย์คุณสมเด็จพระกนิษฐาธิราชเจ้า กรมสมเด็จพระเทพรัตนราชสุดาฯ สยามบรมราชกุมารี	๒,๐๐๐		←			→

ยุทธศาสตร์/ โครงการ/กิจกรรม	วัตถุประสงค์ของโครงการ	หน่วยงานที่รับผิดชอบ	เป้าหมาย		งบประมาณที่ใช้ (บาท)	ปีงบประมาณ พ.ศ. ๒๕๖๕				หมายเหตุ
			ผลลัพธ์เชิงปริมาณ	ผลลัพธ์เชิงคุณภาพ		ไตรมาส ๑ (ต.ค.-ธ.ค.๖๕)	ไตรมาส ๒ (ม.ค.-มี.ค.๖๕)	ไตรมาส ๓ (เม.ย.-มิ.ย. ๖๕)	ไตรมาส ๔ (ก.ค.-ก.ย.๖๕)	
๒.๓.๔ โครงการประวัติศาสตร์ชาติไทย และพระมหากษัตริย์ไทย	เพื่อเป็นการเสริมสร้างอุดมการณ์รักชาติ ศาสนา และสถาบันพระมหากษัตริย์ไทย การศึกษาและการเรียนรู้เป็นกระบวนการสร้างระบบความรู้ ความเข้าใจในการสร้างทัศนคติ และเข้าใจในเรื่องของสถาบันพระมหากษัตริย์และประวัติศาสตร์ชาติไทยได้อย่างถูกต้อง	กศน.อำเภอเมืองนครพนม	๓๒๐ คน	ร้อยละ ๘๕ เพื่อเป็นการเสริมสร้างอุดมการณ์รักชาติ ศาสนา และ สถาบันพระมหากษัตริย์ไทย การศึกษาและการเรียนรู้เป็นกระบวนการสร้างระบบความรู้ความเข้าใจในการสร้างทัศนคติและเข้าใจในเรื่องของสถาบันพระมหากษัตริย์และประวัติศาสตร์ชาติไทย	๗๖,๘๐๐		↔		↔	
๒.๓.๕ โครงการสนับสนุนงานอำนวยการในการพัฒนาประสิทธิภาพการบริหารงานจังหวัดแบบบูรณาการ เพื่อสนับสนุนการดำเนินงานตามแผนพัฒนาจังหวัดนครพนม	เพื่อให้เกิดความรัก สามัคคี ยึดมั่นในสถาบันชาติ ศาสนา พระมหากษัตริย์	สำนักงานจังหวัดนครพนม	จำนวนผู้เข้าร่วมงาน ๔,๐๐๐ คน	เกิดความรัก ความสามัคคี ยึดมั่นสถาบันชาติ ศาสนา พระมหากษัตริย์	๒๐๐,๐๐๐	←			→	
๒.๓.๖ การเข้าร่วมงานราชพิธี รัฐพิธี และกิจกรรมสำคัญของ จว.นพ. ประจำปีงบประมาณ พ.ศ.๒๕๖๕	เพื่อให้บุคลากรของ สنج.กทต. จว.นพ.มีความสำนึกและตระหนักถึงความสำคัญของสถาบันชาติ ศาสนา พระมหากษัตริย์ และรักษาขนบธรรมเนียม ประเพณีไทยอันดีงาม รู้จักยกย่องเชิดชูเกียรติบุคคลสำคัญ หรือผู้ที่ดำรงตนเป็นแบบอย่างที่ดี	سنง.กทต. จว.นพ.	จำนวน ๑๖ คน/ ๑๒ ครั้ง	บุคลากร سنง.กทต.จว.นพ. สำนึกและตระหนักถึงความสำคัญของสถาบันชาติ ศาสนา พระมหากษัตริย์ และขนบธรรมเนียม ประเพณีไทย รู้จักยกย่องเชิดชูบุคคลสำคัญ	๓๖,๐๐๐	←			→	



ยุทธศาสตร์/ โครงการ/กิจกรรม	วัตถุประสงค์ของโครงการ	หน่วยงานที่รับผิดชอบ	เป้าหมาย		งบประมาณที่ใช้ (บาท)	ปีงบประมาณ พ.ศ. ๒๕๖๕				หมายเหตุ
			ผลลัพธ์เชิงปริมาณ	ผลลัพธ์เชิงคุณภาพ		ไตรมาส ๑ (ต.ค.-ธ.ค.๖๕)	ไตรมาส ๒ (ม.ค.-มี.ค.๖๕)	ไตรมาส ๓ (เม.ย.-มิ.ย.๖๕)	ไตรมาส ๔ (ก.ค.-ก.ย.๖๕)	
๒.๓.๗ งานวันสภรณ์แห่งชาติ	เพื่อรำลึกถึงพระกรุณาธิคุณของพระราชวรวงศ์เธอ กรมหมื่นพิทยาลงกรณ “พระบิดาแห่งการสภรณ์ไทย” - เพื่อแสดงถึงพลังความสามัคคีของขบวนการสภรณ์ - เพื่อร่วมกันเผยแพร่อุดมการณ์หลักการ และวิธีการสภรณ์ให้เป็นที่ยอมรับของขบวนการสภรณ์	สนง.สภรณ์จังหวัดนครพนม	จำนวนบุคลากรที่เข้าร่วมกิจกรรม จำนวน ๒๐๐ คน จำนวนบุคลากรที่เข้าร่วมกิจกรรม จำนวน ๒๐๐ คน	ได้แสดงออกถึงการสำนึกในพระกรุณาธิคุณพระบิดาแห่งการสภรณ์ไทยที่ทรงวางรากฐานการสภรณ์ - สมาชิกสภรณ์ของจังหวัดนครพนม ร่วมเฉลิมฉลองเนื่องในวันสภรณ์แห่งชาติ - สมาชิกสภรณ์ได้รับรู้ในเรื่องอุดมการณ์หลักการ และวิธีการสภรณ์ให้เป็นที่ยอมรับของขบวนการสภรณ์	๑๐,๐๐๐		↔			
๒.๓.๘ กิจกรรมเทิดทูนสถาบันชาติ ศาสนา และพระมหากษัตริย์ ในวันสำคัญของชาติ	เพื่อให้บุคลากรของหน่วยงาน ร่วมกิจกรรมเทิดทูนสถาบันชาติ ศาสนา และพระมหากษัตริย์ ในวันสำคัญของชาติ	สนง.สภรณ์จังหวัดนครพนม	จำนวนบุคลากรที่เข้าร่วมกิจกรรม รวม ๕๒ คน	บุคลากรในหน่วยงาน ร่วมกิจกรรมเทิดทูนสถาบันพระมหากษัตริย์ และสำนึกในพระมหากรุณาธิคุณและแสดงออกถึงความจงรักภักดี	๐	←				→

ยุทธศาสตร์/ โครงการ/กิจกรรม	วัตถุประสงค์ของโครงการ	หน่วยงานที่รับผิดชอบ	เป้าหมาย		งบประมาณที่ใช้ (บาท)	ปีงบประมาณ พ.ศ. ๒๕๖๕				หมายเหตุ
			ผลลัพธ์เชิงปริมาณ	ผลลัพธ์เชิงคุณภาพ		ไตรมาส ๑ (ต.ค.-ธ.ค.๖๕)	ไตรมาส ๒ (ม.ค.-มี.ค.๖๕)	ไตรมาส ๓ (เม.ย.-มิ.ย.๖๕)	ไตรมาส ๔ (ก.ค.-ก.ย.๖๕)	
๒.๓.๙ โครงการสืบสานวัฒนธรรมประเพณีและวันสำคัญประจำปี	๑. เพื่อการแสดงออกซึ่งความจงรักภักดีต่อชาติ ศาสนา สถาบันพระมหากษัตริย์	ศูนย์พัฒนาการจัดสวัสดิการสังคมผู้สูงอายุจังหวัดนครพนม	ผู้สูงอายุพร้อมจนท.ใน ศพส.พ จำนวน ๑๑๒ คน	จนท.และผล. ได้แสดงออกถึงความจงรักภักดีต่อสถาบันพระมหากษัตริย์	๐	←			→	
๒.๓.๑๐ โครงการเข้าร่วมกิจกรรมส่งเสริมเทิดทูนสถาบันชาติ ศาสนาพระมหากษัตริย์	เพื่อส่งเสริมสร้างจิตสำนึกให้บุคลากรในสำนักงานมีส่วนร่วมในการจัดกิจกรรมสถาบันชาติ ศาสนา พระมหากษัตริย์	สนง.ตรวจบัญชีสหกรณ์นครพนม	บุคลากรเข้าร่วมไม่น้อยกว่าร้อยละ ๘๐ ของแต่ละครั้งในการมอบหมายงาน	บุคลากรในสำนักงานมีความจงรักภักดีต่อสถาบันชาติ ศาสนาพระมหากษัตริย์	๐	←			→	
๒.๓.๑๑ กิจกรรม เติดพระเกียรติวันคล้ายวันเฉลิมพระชนมพรรษา พระบาทสมเด็จพระเจ้าอยู่หัวมหาวชิราลงกรณบดินทรเทพยวรางกูร	๑. เพื่อให้คณาจารย์ เจ้าหน้าที่ นักศึกษาได้แสดงออกในความจงรักภักดีต่อสถาบันพระมหากษัตริย์ ๒. เพื่อให้คณาจารย์ เจ้าหน้าที่ นักศึกษา ได้ลงนามถวายพระพรทางออนไลน์เพื่อเป็นการเทิดพระเกียรติเนื่องในวันคล้ายวันเฉลิมพระชนมพรรษา พระบาทสมเด็จพระเจ้าอยู่หัวมหาวชิราลงกรณบดินทรเทพยวรางกูร	มหาวิทยาลัยนครพนม	นักศึกษาหลักสูตรครุศาสตร์บัณฑิตทุกสาขาวิชา อาจารย์และเจ้าหน้าที่ คณะครุศาสตร์ จำนวน ๑๕๐ คน	บุคลากร นักศึกษา คณะครุศาสตร์ มหาวิทยาลัยนครพนม ได้แสดงจงรักภักดีต่อสถาบันพระมหากษัตริย์	๑,๒๕๐				↔	

ยุทธศาสตร์/ โครงการ/กิจกรรม	วัตถุประสงค์ของโครงการ	หน่วยงานที่รับผิดชอบ	เป้าหมาย		งบประมาณที่ใช้ (บาท)	ปีงบประมาณ พ.ศ. ๒๕๖๕				หมายเหตุ
			ผลลัพธ์เชิงปริมาณ	ผลลัพธ์เชิงคุณภาพ		ไตรมาส ๑ (ต.ค.-ธ.ค.๖๕)	ไตรมาส ๒ (ม.ค.-มี.ค.๖๕)	ไตรมาส ๓ (เม.ย.-มิ.ย. ๖๕)	ไตรมาส ๔ (ก.ค.-ก.ย.๖๕)	
๒.๓.๑๒ กิจกรรม เถลิงพระชนม์พระราชสมเด็จพระนางเจ้าสุทิดา พัชรสุธาพิมลลักษณ พระบรมราชินีกิจกรรม เถลิงพระชนม์พระราชสมเด็จพระนางเจ้าสุทิดา พัชรสุธาพิมลลักษณ พระบรมราชินี	๑. เพื่อให้คณาจารย์ เจ้าหน้าที่ ตัวแทนนักศึกษาได้แสดงออกในความจงรักภักดีต่อสถาบันพระมหากษัตริย์ ๒. เพื่อให้นักศึกษาได้บำเพ็ญประโยชน์จิตสาธารณะเพื่อเทิดพระเกียรติสมเด็จพระนางเจ้าสุทิดา พัชรสุธาพิมลลักษณพระบรมราชินี	มหาวิทยาลัยนครพนม	นักศึกษา หลักสูตรครุศาสตร์บัณฑิต ทุกสาขาวิชา อาจารย์และเจ้าหน้าที่ คณะครุศาสตร์ จำนวน ๑๐๐ คน	บุคลากร นักศึกษา คณะครุศาสตร์ มหาวิทยาลัยนครพนม ได้แสดงจงรักภักดีต่อสถาบันพระมหากษัตริย์	๑,๒๕๐			↔		
๒.๓.๑๓ กิจกรรม เทิดพระเกียรติวันคล้ายวันเฉลิมพระชนมพรรษาสมเด็จพระนางเจ้าสิริกิติ์ พระบรมราชชนนีพันปีหลวง (วันแม่แห่งชาติ)กิจกรรม เทิดพระเกียรติวันคล้ายวันเฉลิมพระชนมพรรษาสมเด็จพระนางเจ้าสิริกิติ์ พระบรมราชชนนีพันปีหลวง (วันแม่แห่งชาติ)	๑. เพื่อให้คณาจารย์ เจ้าหน้าที่ นักศึกษาได้แสดงออกในความจงรักภักดีต่อสถาบันพระมหากษัตริย์ ๒. เพื่อให้คณาจารย์ เจ้าหน้าที่ นักศึกษา ได้ลงนามถวายพระพรทางออนไลน์เพื่อเป็นการเทิดพระเกียรติเนื่องในวันคล้ายวันเฉลิมพระชนมพรรษาสมเด็จพระนางเจ้าสิริกิติ์ พระบรมราชชนนีพันปีหลวง	มหาวิทยาลัยนครพนม	นักศึกษา หลักสูตรครุศาสตร์บัณฑิต ทุกสาขาวิชา อาจารย์และเจ้าหน้าที่ คณะครุศาสตร์ จำนวน ๑๕๐ คน	บุคลากร นักศึกษา คณะครุศาสตร์ มหาวิทยาลัยนครพนม ได้แสดงจงรักภักดีต่อสถาบันพระมหากษัตริย์	๑,๒๕๐				↔	
๒.๓.๑๔ กิจกรรมงานรัฐพิธีกิจกรรมงานรัฐพิธี	เพื่อแสดงออกถึงความจงรักภักดีและเป็นการเทิดทูนสถาบันสำคัญของชาติ โดยมีกิจกรรมต่าง ๆ เช่น การทำบุญตักบาตร กิจกรรมจิตอาสาต่าง ๆ	อำเภอนาหว้า	ผู้เข้าร่วมกิจกรรม ไม่น้อยกว่า ๕๐๐ คน/ครั้ง	ประชาชนเกิดความรักสามัคคีและเป็นการนำคุณธรรม จริยธรรมมาใช้ในการดำเนินชีวิต	๘๐,๐๐๐	↔		↔		

ยุทธศาสตร์/ โครงการ/กิจกรรม	วัตถุประสงค์ของโครงการ	หน่วยงานที่รับผิดชอบ	เป้าหมาย		งบประมาณที่ใช้ (บาท)	ปีงบประมาณ พ.ศ. ๒๕๖๕				หมายเหตุ
			ผลลัพธ์เชิงปริมาณ	ผลลัพธ์เชิงคุณภาพ		ไตรมาส ๑ (ต.ค.-ธ.ค.๖๕)	ไตรมาส ๒ (ม.ค.-มี.ค.๖๕)	ไตรมาส ๓ (เม.ย.-มิ.ย.๖๕)	ไตรมาส ๔ (ก.ค.-ก.ย.๖๕)	
๒.๓.๑๕ โครงการเชิดชูสถาบันสำคัญของชาติ และงานรัฐพิธี	เพื่อเผยแพร่และสร้างสำนึกในพระมหากรุณาธิคุณของสถาบันพระมหากษัตริย์ที่มีต่อประชาชน	อำเภอเรณูนคร	ข้าราชการประชาชนจำนวน ๕,๐๐๐ คน	เยาวชนและประชาชนในพื้นที่ความตระหนักถึงคุณูปการที่สถาบันพระมหากษัตริย์มีต่อชาติไทย	๓๐,๐๐๐	←			→	
๒.๓.๑๖ โครงการจัดกิจกรรมวันสำคัญของชาติ ประจำปีงบประมาณ ๒๕๖๕	เพื่อให้ข้าราชการ เจ้าหน้าที่ ผู้มาติดต่อราชการ ประชาชนทั่วไป ตระหนักถึงวันสำคัญทางสถาบันพระมหากษัตริย์ เพื่อให้ข้าราชการ เจ้าหน้าที่ ผู้มาติดต่อราชการ ประชาชนทั่วไป ได้แสดงความจงรักภักดี และสำนึกในพระมหากรุณาธิคุณของสถาบันพระมหากษัตริย์	สำนักงานจังหวัดนครพนม	จัดกิจกรรม ๙ ครั้ง	ข้าราชการ เจ้าหน้าที่ ผู้มาติดต่อราชการ ประชาชนทั่วไป ได้แสดงความจงรักภักดี และสำนึกในพระมหากรุณาธิคุณของสถาบันพระมหากษัตริย์	๖,๐๐๐	←			→	
๒.๓.๑๗ โครงการอุดหนุนที่ทำการปกครองอำเภอนาหว้าเพื่อดำเนินโครงการสนับสนุนการจัดงานรัฐพิธีและงานวันสำคัญ ประจำปี ๒๕๖๕โครงการอุดหนุนที่ทำการปกครองอำเภอนาหว้าเพื่อดำเนินโครงการสนับสนุนการจัดงานรัฐพิธีและงานวันสำคัญ ประจำปี ๒๕๖๕	เพื่อสนับสนุนการจัดงานรัฐพิธีและงานวันสำคัญเพื่อสนับสนุนการจัดงานรัฐพิธีและงานวันสำคัญ	อบต.นาคุณใหญ่	ข้าราชการการเมือง/พนักงานส่วนตำบล/พนักงานจ้าง จำนวน ๕๐ คน	สนับสนุนการจัดงานรัฐพิธีและงานวันสำคัญ	๑๐,๐๐๐	←			→	

ยุทธศาสตร์/ โครงการ/กิจกรรม	วัตถุประสงค์ของโครงการ	หน่วยงานที่รับผิดชอบ	เป้าหมาย		งบประมาณที่ใช้ (บาท)	ปีงบประมาณ พ.ศ. ๒๕๖๕				หมายเหตุ
			ผลลัพธ์เชิงปริมาณ	ผลลัพธ์เชิงคุณภาพ		ไตรมาส ๑ (ต.ค.-ธ.ค.๖๔)	ไตรมาส ๒ (ม.ค.-มี.ค.๖๕)	ไตรมาส ๓ (เม.ย.-มิ.ย.๖๕)	ไตรมาส ๔ (ก.ค.-ก.ย.๖๕)	
๒.๓.๑๘ โครงการจัดงานวันสำคัญและกิจกรรมอันเป็นการพิทักษ์รักษาไว้ซึ่งสถาบันชาติ ศาสนา พระมหากษัตริย์ อันเป็นที่ยึดเหนี่ยวและเป็นศูนย์รวมจิตใจของประชาชน	เพื่อแสดงเจตจำนงในการเทิดทูนสถาบันชาติ ศาสนา พระมหากษัตริย์ ปฏิบัติงานโดยยึดหลักธรรมาภิบาล เห็นประโยชน์ส่วนรวม	เทศบาลตำบลท่าเรือ	จำนวนบุคลากรที่เข้าร่วมโครงการ ๕๙ คน	บุคลากรในหน่วยงานมีจิตสำนึกยึดมั่นในหลักธรรมาภิบาล ปฏิบัติงานด้วยความซื่อสัตย์	๑๐,๐๐๐	←			→	
๒.๓.๑๙ โครงการส่งเสริมการจัดงานรัฐพิธี กิจกรรมเนื่องในวันคล้ายวันสวรรคตของพระบาทสมเด็จพระบรมชนกาธิเบศรฯ	เพื่อส่งเสริมและเทิดทูนสถาบันหลักของชาติ	อำเภอท่าอุเทน	๔๐๐ คน	ข้าราชการและประชาชนมีความจงรักภักดีต่อสถาบันหลักของชาติ	๑๓,๕๐๐	↔				
๒.๓.๒๐ โครงการส่งเสริมการจัดงานรัฐพิธี กิจกรรมเนื่องในวันคล้ายวันสวรรคตของพระบาทสมเด็จพระจุลจอมเกล้าเจ้าอยู่หัว	เพื่อส่งเสริมและเทิดทูนสถาบันหลักของชาติ	อำเภอท่าอุเทน	๒๐๐ คน	ข้าราชการและประชาชนมีความจงรักภักดีต่อสถาบันหลักของชาติ	๑๕,๐๐๐	↔				
๒.๓.๒๑ โครงการส่งเสริมการจัดงานรัฐพิธี กิจกรรมเนื่องในวันคล้ายวันพระบรมราชสมภพของพระบาทสมเด็จพระบรมชนกาธิเบศรฯ	เพื่อส่งเสริมและเทิดทูนสถาบันหลักของชาติ	อำเภอท่าอุเทน	๔๐๐ คน	ข้าราชการและประชาชนมีความจงรักภักดีต่อสถาบันหลักของชาติ	๑๑,๕๐๐	↔				
๒.๓.๒๒ โครงการส่งเสริมการจัดงานรัฐพิธี กิจกรรมเนื่องในวันคล้ายวันพระราชสมภพของสมเด็จพระนางเจ้าฯ พระบรมราชินี	เพื่อส่งเสริมและเทิดทูนสถาบันหลักของชาติ	อำเภอท่าอุเทน	๔๐๐ คน	ข้าราชการและประชาชนมีความจงรักภักดีต่อสถาบันหลักของชาติ	๒๐,๐๐๐			↔		

ยุทธศาสตร์/ โครงการ/กิจกรรม	วัตถุประสงค์ของโครงการ	หน่วยงานที่รับผิดชอบ	เป้าหมาย		งบประมาณที่ใช้ (บาท)	ปีงบประมาณ พ.ศ. ๒๕๖๕				หมายเหตุ
			ผลลัพธ์เชิงปริมาณ	ผลลัพธ์เชิงคุณภาพ		ไตรมาส ๑ (ต.ค.-ธ.ค.๖๔)	ไตรมาส ๒ (ม.ค.-มี.ค.๖๕)	ไตรมาส ๓ (เม.ย.-มิ.ย.๖๕)	ไตรมาส ๔ (ก.ค.-ก.ย.๖๕)	
๒.๓.๒๓ โครงการส่งเสริมการจัดงานรัฐพิธี กิจกรรมเนื่องในวันคล้ายวันพระบรมราชสมภพของพระบาทพระเจ้าอยู่หัว	เพื่อส่งเสริมและเทิดทูนสถาบันหลักของชาติ	อำเภอท่าอุเทน	๔๐๐ คน	ข้าราชการและประชาชนมีความจงรักภักดีต่อสถาบันหลักของชาติ	๒๐,๐๐๐				↔	
๒.๓.๒๔ โครงการส่งเสริมการจัดงานรัฐพิธี กิจกรรมเนื่องในวันคล้ายวันพระราชสมภพของสมเด็จพระบรมราชชนนีพันปีหลวง	เพื่อส่งเสริมและเทิดทูนสถาบันหลักของชาติ	อำเภอท่าอุเทน	๔๐๐ คน	ข้าราชการและประชาชนมีความจงรักภักดีต่อสถาบันหลักของชาติ	๒๐,๐๐๐				↔	

ยุทธศาสตร์/ โครงการ/ กิจกรรม	วัตถุประสงค์ของโครงการ	หน่วยงานที่รับผิดชอบ	เป้าหมาย		งบประมาณที่ใช้(บาท)	ปีงบประมาณ พ.ศ. ๒๕๖๔				หมายเหตุ
			ผลลัพธ์เชิงปริมาณ	ผลลัพธ์เชิงคุณภาพ		ไตรมาส ๑ (ต.ค.-ธ.ค.๖๓)	ไตรมาส ๒ (ม.ค.-มี.ค.๖๔)	ไตรมาส ๓ (เม.ย.-มิ.ย.๖๔)	ไตรมาส ๔ (ก.ค.-ก.ย.๖๔)	
๓.ยุทธศาสตร์ที่ ๓ สร้างเครือข่ายความร่วมมือในการส่งเสริมคุณธรรม										
กลยุทธ์ที่ ๑ สร้างและขยายเครือข่ายการขับเคลื่อนคุณธรรมในทุกภาคส่วน										
๓.๑.๑ โครงการขับเคลื่อนแผนแม่บทส่งเสริมคุณธรรมแห่งชาติ ฉบับที่ ๑ (พ.ศ. ๒๕๕๙-๒๕๖๔) จังหวัดนครพนม ประจำปีงบประมาณ พ.ศ. ๒๕๖๕	๑. เพื่อขับเคลื่อนแผนแม่บทส่งเสริมคุณธรรมแห่งชาติ ฉบับที่ ๑ (พ.ศ. ๒๕๕๙-๒๕๖๔) ๒. เพื่อขับเคลื่อนการจัดทำแผนปฏิบัติการส่งเสริมคุณธรรมระดับจังหวัด ประจำปีงบประมาณ พ.ศ. ๒๕๖๕ ๓. เพื่อขับเคลื่อนองค์กรคุณธรรมอำเภอคุณธรรม และชุมชนคุณธรรมในพื้นที่จังหวัดนครพนม	สำนักงานวัฒนธรรมจังหวัดนครพนม	๑. คณะอนุกรรมการส่งเสริมคุณธรรมระดับจังหวัด จำนวน ๒๘ คน จำนวน ๒ ครั้ง ๒. ประชุมคณะทำงานส่งเสริมคุณธรรมระดับอำเภอ และผู้นำชุมชนหลักปรัชญาของเศรษฐกิจพอเพียงขับเคลื่อนด้วยพลังบวร ในพื้นที่อำเภอเรณูนคร จำนวน ๓ ครั้ง รวม ๒๐๐ คน	๑. สามารถสร้างความเข้าใจแผนแม่บทส่งเสริมคุณธรรมแห่งชาติ ฉบับที่ ๑ (พ.ศ. ๒๕๕๙-๒๕๖๔) ให้แก่ทุกภาคส่วน ๒. สามารถขับเคลื่อนและจัดทำแผนปฏิบัติการส่งเสริมคุณธรรมระดับจังหวัดประจำปีงบประมาณ พ.ศ. ๒๕๖๕	๕๐,๐๐๐	←————→				
๓.๑.๒ กิจกรรมจัดทำแผนส่งเสริมองค์กรคุณธรรมของหน่วยงาน	เพื่อส่งเสริม พัฒนางานด้านคุณธรรม จริยธรรม และขับเคลื่อนหน่วยไปสู่องค์กรคุณธรรม	สำนักงานอุตสาหกรรมจังหวัดนครพนม	องค์กรมีแผนส่งเสริมคุณธรรมของหน่วยงาน จำนวน ๑ แผน	ผู้บริหารและบุคลากรได้นำหลักคุณธรรม จริยธรรม มาบริหารจัดการในการดำเนินชีวิต	๐	↔				

ยุทธศาสตร์/ โครงการ/ กิจกรรม	วัตถุประสงค์ของโครงการ	หน่วยงานที่รับผิดชอบ	เป้าหมาย		งบประมาณที่ใช้(บาท)	ปีงบประมาณ พ.ศ. ๒๕๖๔				หมายเหตุ
			ผลลัพธ์เชิงปริมาณ	ผลลัพธ์เชิงคุณภาพ		ไตรมาส ๑ (ต.ค.-ธ.ค.๖๓)	ไตรมาส ๒ (ม.ค.-มี.ค.๖๔)	ไตรมาส ๓ (เม.ย.-มิ.ย.๖๔)	ไตรมาส ๔ (ก.ค.-ก.ย.๖๔)	
๓.๑.๓ โครงการเสริมสร้างความรู้เพิ่มพลังการขับเคลื่อนองค์กรคุณธรรม	เพื่อสร้างความตระหนักรู้ให้กับหน่วยงาน ผู้มีส่วนได้ส่วนเสียให้เข้าใจในองค์กรคุณธรรม	สำนักงานอุตสาหกรรมจังหวัดนครพนม	หน่วยงานที่มีส่วนได้ส่วนเสีย เข้าร่วมกิจกรรมไม่น้อยกว่า ๑๕ ราย	หน่วยงานที่เข้าร่วมได้รับความรู้และทักษะที่สร้างสรรค์สามารถพัฒนาต่อยอดองค์ความรู้ด้านคุณธรรมและจริยธรรมไทยพัฒนาตนเองและองค์กรได้	๐		↔			
๓.๑.๔ โครงการ TO BE NUMBER ONE จิตอาสา ประจำปี พ.ศ. ๒๕๖๕	๑. เพื่อวางระบบรากฐานการเสริมสร้างคุณธรรมสถาบันการเมืองการปกครอง (ภาคราชการและภาคการเมืองทุกระดับ) ๒. เพื่อให้สมาชิกในชมรมฯ มีจิตอาสา สาธารณ ช่วยเหลือผู้อื่น	เรือนจำกลางนครพนม	สมาชิกในองค์กรที่มีสถานะเป็นผู้ต้องขังเรือนจำกลางนครพนมทุกแดน ๓,๐๐๐ คน	ผู้ต้องขังที่เป็นสมาชิกฯ มีจิตอาสาใช้เวลาว่างให้เกิดประโยชน์	๐	←			→	
๓.๑.๕ โครงการผลิตสินค้าเพื่อจำหน่ายรายได้เข้ากองทุน ชมรม TO BE NUMBER ONE เรือนจำกลางนครพนม (สมุดไดอารี่ กระดาษเขียนจดหมาย และการ์ดอวยพร)	๑. เพื่อสร้างและพัฒนาระบบบริหารจัดการงานด้านส่งเสริมคุณธรรม และเสริมสร้างความเป็นเอกภาพ แก่ สถาบัน/องค์กรในสังกัด ๒. เพื่อให้ผู้ต้องขังใช้เวลาว่างให้เกิดประโยชน์จากกิจกรรมสร้างสรรค์	เรือนจำกลางนครพนม	สมาชิกในองค์กรผู้ต้องขังคดีเด็ดขาดทุกรายและผู้ต้องขังคดีระหว่างที่สนใจเข้าร่วมโครงการ TO BE NUMBER ONE (ผู้ต้องขังทุกราย)	ผู้ต้องขังที่เป็นสมาชิกชมรมฯ ได้รับทักษะอาชีพสามารถนำกลับไปใช้ในชีวิตได้ภายหลังกักโทษ	๐	←			→	



ยุทธศาสตร์/ โครงการ/ กิจกรรม	วัตถุประสงค์ของโครงการ	หน่วยงานที่รับผิดชอบ	เป้าหมาย		งบประมาณที่ใช้(บาท)	ปีงบประมาณ พ.ศ. ๒๕๖๔				หมายเหตุ
			ผลลัพธ์เชิงปริมาณ	ผลลัพธ์เชิงคุณภาพ		ไตรมาส ๑ (ต.ค.-ธ.ค.๖๓)	ไตรมาส ๒ (ม.ค.-มี.ค.๖๔)	ไตรมาส ๓ (เม.ย.-มิ.ย.๖๔)	ไตรมาส ๔ (ก.ค.-ก.ย.๖๔)	
กลยุทธ์ที่ ๓ ส่งเสริมและสนับสนุนภาคีเครือข่ายทุกภาคส่วนในการดำเนินงานด้านคุณธรรม										
๓.๓.๑ โครงการอุดหนุนสภาวัฒนธรรมตำบล นาคูณใหญ่โครงการอุดหนุนสภาวัฒนธรรมตำบล นาคูณใหญ่	ส่งเสริมการจัดงานประเพณีหมู่บ้าน	อบต.นาคูณใหญ่	ประชาชนจำนวน ๓๐๐ คน	ส่งเสริมการจัดงานประเพณีหมู่บ้าน ส่งเสริมการจัดงานประเพณีหมู่บ้าน	๗๐,๐๐๐	↔				
๓.๓.๒ อุดหนุนโครงการงานประเพณีแข่งเรือ ออกพรรษาดำบลพิมานให้แก่สภาวัฒนธรรมตำบลพิมาน	เพื่อให้ประชาชนได้มีส่วนร่วมในการจัดกิจกรรมอนุรักษ์ประเพณีท้องถิ่น	อบต.พิมาน	๑,๕๐๐ คน	ประเพณีจังหวัดนครพนมได้รับการสืบทอด	๑๐๐,๐๐๐	↔				
กลยุทธ์ที่ ๔ สร้างระบบบริหารจัดการภาคีเครือข่ายและแหล่งเรียนรู้ที่เอื้อต่อการส่งเสริมคุณธรรม										
๓.๔.๑ โครงการ อบรมให้ความรู้ผู้ต้องขัง โดยวิทยากรภายนอก	๑. เพื่อสร้างและขยายเครือข่ายการขับเคลื่อนคุณธรรมในทุกภาคส่วน ๒. เพื่อแนะแนวแนวทางในการประกอบอาชีพแก่ผู้ต้องขัง ๓. เพื่อสร้างเครือข่ายความร่วมมือในการส่งเสริมคุณธรรม	เรือนจำกลางนครพนม	สมาชิกในองค์กรที่มีสถานะเป็นผู้ต้องขังเรือนจำกลางนครพนมทุกแดน ๓,๐๐๐ คน	สามารถสร้างและขยายเครือข่าย การขับเคลื่อนคุณธรรมในทุกภาคส่วน ทั้งยังให้ผู้ต้องขังได้รับการพัฒนาคุณภาพชีวิต	๑๖,๘๐๐	←				→

ยุทธศาสตร์/ โครงการ/ กิจกรรม	วัตถุประสงค์ของโครงการ	หน่วยงานที่รับผิดชอบ	เป้าหมาย		งบประมาณที่ใช้(บาท)	ปีงบประมาณ พ.ศ. ๒๕๖๔				หมายเหตุ
			ผลลัพธ์เชิงปริมาณ	ผลลัพธ์เชิงคุณภาพ		ไตรมาส ๑ (ต.ค.-ธ.ค.๖๓)	ไตรมาส ๒ (ม.ค.-มี.ค.๖๔)	ไตรมาส ๓ (เม.ย.-มิ.ย.๖๔)	ไตรมาส ๔ (ก.ค.-ก.ย.๖๔)	
๓.๔.๒ โครงการ แลกเปลี่ยนเรียนรู้เครือข่ายชมรม TO BE NUMBER ONE เรือนจำ/ทัณฑสถานและกระทรวงยุติธรรม ประจำปี พ.ศ. ๒๕๖๕	๑. เพื่อพัฒนาการสร้างและขยายเครือข่ายการขับเคลื่อนคุณธรรมในทุกภาคส่วน ๒. เพื่อสร้างเครือข่ายที่เข้มแข็งและแลกเปลี่ยนนำความรู้เพื่อไปสู่การพัฒนา	เรือนจำกลางนครพนม	สมาชิกในองค์กรที่มีสถานะเป็นผู้ต้องขังเรือนจำกลางนครพนมทุกแดน ๓,๐๐๐ คน	ผู้ต้องขังที่เป็นสมาชิกฯ ได้ถ่ายทอดและแลกเปลี่ยนความรู้ในการดำเนินกิจกรรม	๐	←—————→				
๓.๔.๓ โครงการรณรงค์เสริมสร้างสุขภาพผู้สูงอายุในชุมชน	เพื่อส่งเสริมและสนับสนุนให้มีการสร้างเครือข่ายกัลยาณมิตร	รพ.จิตเวชฯ	๑๒๐ คน	บุคลากรร้อยละ ๘๐ มีความพึงพอใจโครงการรณรงค์เสริมสร้างคุณภาพในชุมชน	๔๐,๐๐๐			↔		
๓.๔.๔ โครงการพัฒนาศักยภาพแกนนำเครือข่ายประกันสังคมโครงการพัฒนาศักยภาพแกนนำเครือข่ายประกันสังคม	เพื่อยกระดับบทบาทหน้าที่ของแกนนำเครือข่ายประกันสังคมภาคสมัครใจ ในการเป็นกลไกในการขับเคลื่อนการขยายความคุ้มครองประกันสังคมไปสู่แรงงานนอกระบบในระดับพื้นที่ เพื่อ เสริมสร้างความเข้มแข็งให้ประชาชน	สำนักงานประกันสังคมจังหวัดนครพนม	๑๖๐ (คน)	๗๕ (ร้อยละ)	๙๑,๒๐๐		↔			

ยุทธศาสตร์/ โครงการ/กิจกรรม	วัตถุประสงค์ของโครงการ	หน่วยงานที่รับผิดชอบ	เป้าหมาย		งบประมาณที่ใช้ (บาท)	ปีงบประมาณ พ.ศ. ๒๕๖๕				หมายเหตุ
			ผลลัพธ์เชิงปริมาณ	ผลลัพธ์เชิงคุณภาพ		ไตรมาส ๑ (ต.ค.-ธ.ค.๖๔)	ไตรมาส ๒ (ม.ค.-มี.ค.๖๕)	ไตรมาส ๓ (เม.ย.-มิ.ย.๖๕)	ไตรมาส ๔ (ก.ค.-ก.ย.๖๕)	
๔.ยุทธศาสตร์ที่ ๔ ส่งเสริมให้จังหวัดนครพนม เป็นแบบอย่างด้านคุณธรรม										
กลยุทธ์ที่ ๒ เสริมสร้างและธำรงไว้ซึ่งสันติภาพความมั่นคงและความยั่งยืนของภูมิภาคอาเซียนด้วยคุณธรรม										
๔.๒.๑ โครงการส่งเสริมความรู้ด้านประชาคมการเมืองและความมั่นคงของอาเซียน	ผู้เข้าร่วมโครงการมีความรู้ ความเข้าใจด้านประชาคมการเมืองและความมั่นคงของอาเซียน	กศน.อำเภอเมืองนครพนม	๓๒๐ คน	ร้อยละ ๘๕ มีความรู้ ความเข้าใจด้านประชาคมการเมืองและความมั่นคงของอาเซียนมีความมั่นใจ เสถียรภาพ และสันติภาพ ในภูมิภาคอยู่ร่วมกันอย่างสันติสุข และปราศจากภัยคุกคามด้านการทหาร และภัยคุกคามในรูปแบบใหม่	๗๖,๘๐๐		↔		↔	

ยุทธศาสตร์/ โครงการ/กิจกรรม	วัตถุประสงค์ของโครงการ	หน่วยงานที่รับผิดชอบ	เป้าหมาย		งบประมาณที่ใช้ (บาท)	ปีงบประมาณ พ.ศ. ๒๕๖๕				หมายเหตุ
			ผลลัพธ์เชิงปริมาณ	ผลลัพธ์เชิงคุณภาพ		ไตรมาส ๑ (ต.ค.-ธ.ค.๖๔)	ไตรมาส ๒ (ม.ค.-มี.ค.๖๕)	ไตรมาส ๓ (เม.ย.-มิ.ย.๖๕)	ไตรมาส ๔ (ก.ค.-ก.ย.๖๕)	
๔.๒.๒ โครงการสวดมนต์ข้ามปีอาเซียนออนไลน์ จังหวัดนครพนม ประจำปี ๒๕๖๕	เพื่อส่งเสริมความสัมพันธ์อันดีด้านศาสนากับประเทศเพื่อนบ้าน เพื่อส่งเสริมและเผยแพร่พิธีการต้อนรับศักราชใหม่ในรูปแบบที่เรียบง่าย โดยมุ่งเน้นการใช้มิติศาสนานำหลักธรรมทางศาสนาของพระพุทธศาสนามาเป็นแนวทางในการดำเนินงาน เพื่อให้เกิดความสงบสุข ร่มเย็น อด ละ เลิกอบายมุข ในช่วงเทศกาลปีใหม่	สำนักงานวัฒนธรรมจังหวัดนครพนม	๑,๐๐๐ คน	พุทธศาสนิกชนจังหวัดนครพนม ร่วมกิจกรรมสวดมนต์ข้ามปีผ่านช่องทางออนไลน์ และนักท่องเที่ยวนอกพื้นที่	๒๐,๐๐๐	←—————→				
กลยุทธ์ที่ ๓ เสริมสร้างคุณธรรมและความร่วมมือระหว่างประชาคมอาเซียนและประชาคมโลกในการตระหนักและรักษาความสมดุลของธรรมชาติและสิ่งแวดล้อม										
๔.๓.๑ กิจกรรม...โครงการส่งเสริมสนับสนุนอนุรักษ์พันธุกรรมพืชอันเนื่องมาจากพระราชดำริฯ	เพื่อส่งเสริมการอนุรักษ์พันธุ์พืชเพื่อเป็นการสนองพระราชดำริสมเด็จพระเทพรัตนราชสุดาฯ	สนง.ทรัพยากรธรรมชาติและสิ่งแวดล้อมจังหวัดนครพนม	ข้าราชการ/พนักงาน รวม ๒๑ คน ข้าราชการ/พนักงาน รวม ๒๑ คน	ผู้เข้าร่วมโครงการมีความภาคภูมิใจและเห็นคุณค่าของภูมิปัญญาท้องถิ่นจากพันธุ์พืชในชุมชน ผู้เข้าร่วมโครงการสามารถนำความรู้ที่ได้รับไปใช้ประโยชน์ได้ พร้อมช่วยกันอนุรักษ์สิ่งแวดล้อม	๗,๕๐๐	←—————→				

ยุทธศาสตร์/ โครงการ/กิจกรรม	วัตถุประสงค์ของโครงการ	หน่วยงานที่รับผิดชอบ	เป้าหมาย		งบประมาณที่ใช้ (บาท)	ปีงบประมาณ พ.ศ. ๒๕๖๕				หมายเหตุ
			ผลลัพธ์เชิงปริมาณ	ผลลัพธ์เชิงคุณภาพ		ไตรมาส ๑ (ต.ค.-ธ.ค.๖๔)	ไตรมาส ๒ (ม.ค.-มี.ค.๖๕)	ไตรมาส ๓ (เม.ย.-มิ.ย.๖๕)	ไตรมาส ๔ (ก.ค.-ก.ย.๖๕)	
๔.๓.๒ โครงการประสานความร่วมมือในการกำกับติดตามการดำเนินงานตามแผนจัดการขยะมูลฝอยและของเสียอันตรายในพื้นที่จังหวัด	เพื่อให้ทุกภาคส่วนเกิดความตระหนักและสร้างความเข้าใจในการร่วมกันจัดการขยะมูลฝอยเพื่อลดปริมาณขยะและพลาสติกที่ส่งผลกระทบต่อสิ่งมีชีวิตและระบบนิเวศ	สนง. ทรัพยากรธรรมชาติและสิ่งแวดล้อม จังหวัดนครพนม	ดำเนินการในพื้นที่ ๑๒ อำเภอ จังหวัดนครพนม	ทุกภาคส่วนเกิดความตระหนักและสร้างความเข้าใจในการร่วมกันจัดการขยะ มูลฝอย ทุกภาคส่วนร่วมกันลดปริมาณขยะและพลาสติก เกิดความร่วมมือกันระหว่างรัฐกับประชาชนในการ ลดและคัดแยกขยะอย่างต่อเนื่อง	๙๙,๙๘๐	↔				
๔.๓.๓ โครงการเสริมสร้างคุณธรรมในการตระหนักรักษาธรรมชาติและสิ่งแวดล้อม	เพื่อส่งเสริมและสนับสนุนให้มีการอนุรักษ์ธรรมชาติและสิ่งแวดล้อม	สนง.ตรวจบัญชีสหกรณ์นครพนม	บุคลากรเข้าร่วมกิจกรรมไม่น้อยกว่าร้อยละ ๘๐ ในแต่ละครั้งของการมอบหมายงาน	บุคลากรในสำนักงานร่วมกันส่งเสริมและสนับสนุนการอนุรักษ์ธรรมชาติและสิ่งแวดล้อมมากขึ้น	๐	←————→				
๔.๓.๔ โครงการอนุรักษ์พันธุกรรมพืช	เพื่ออนุรักษ์พันธุกรรมพืชอันเนื่องมาจากพระราชดำริ สมเด็จพระกนิษฐาธิราชเจ้า กรมสมเด็จพระเทพรัตนราชสุดาฯ สยามบรมราชกุมารี	อบต.นาคุณใหญ่	ประชาชน จำนวน ๓๐๐ คน	ปลูกต้นไม้เฉลิมพระเกียรติเพื่อน้อมรำลึกในพระมหากรุณาธิคุณและแสดงความจงรักภักดีต่อสมเด็จพระนางเจ้า สิริกิติ์ฯ	๕,๐๐๐			↔		

ยุทธศาสตร์/ โครงการ/กิจกรรม	วัตถุประสงค์ของโครงการ	หน่วยงานที่รับผิดชอบ	เป้าหมาย		งบประมาณที่ใช้ (บาท)	ปีงบประมาณ พ.ศ. ๒๕๖๕				หมายเหตุ
			ผลลัพธ์เชิงปริมาณ	ผลลัพธ์เชิงคุณภาพ		ไตรมาส ๑ (ต.ค.-ธ.ค.๖๔)	ไตรมาส ๒ (ม.ค.-มี.ค.๖๕)	ไตรมาส ๓ (เม.ย.-มิ.ย.๖๕)	ไตรมาส ๔ (ก.ค.-ก.ย.๖๕)	
๔.๓.๕ โครงการจัดกิจกรรมวันต้นไม้ประจำปีของชาติ	เพื่อเป็นการสนองพระราชดำริของพระบาทสมเด็จพระเจ้าอยู่หัวฯและสมเด็จพระนางเจ้าพระบรมราชินีนาถในด้านการอนุรักษ์ทรัพยากรป่าไม้และสิ่งแวดล้อม	อบต.คำพี้	จำนวน ๕๐ คน ได้เข้าร่วมปลูกต้นไม้	ได้พื้นที่ ทรัพยากรธรรมชาติ และสิ่งแวดล้อม ในพื้นที่ ได้พื้นที่ ทรัพยากรธรรมชาติ และสิ่งแวดล้อม ในพื้นที่	๕,๐๐๐			↔		
๔.๓.๖ โครงการอนุรักษ์พันธุกรรมพืชอันเนื่องมาจากพระราชดำริ	เพื่อสนองพระราชดำริในโครงการอนุรักษ์พันธุกรรมอันเนื่องมาจากพระราชดำริ สมเด็จพระเทพฯ และเพื่อตระหนักในคุณค่าของทรัพยากรธรรมชาติ	อบต.คำพี้	จำนวน ๕๐ คน ได้เข้าร่วมอนุรักษ์พันธุกรรมพืช	นักเรียน ประชาชน ได้ร่วมกันร่วมอนุรักษ์ทรัพยากรธรรมชาติ นักเรียน ประชาชน ได้ร่วมกันร่วมอนุรักษ์ทรัพยากรธรรมชาติ	๒๐,๐๐๐	←			→	
๔.๓.๗ โครงการอบรมและรณรงค์ให้ความรู้เกี่ยวกับการกำจัดขยะมูลฝอยและสิ่งปฏิกูล	เพื่อให้ผู้นำชุมชน ส่วนราชการ ประชาชนและพนักงานมีจิตสำนึกในการรักษาสิ่งแวดล้อม	อบต.นาเลียง	ผู้ชุมชน ประชาชน และพนักงานส่วนตำบล ๕๐ คน	ประชาชนมีคุณภาพชีวิตที่ดีและรักษาสิ่งแวดล้อม	๓๐,๐๐๐				↔	

ยุทธศาสตร์/ โครงการ/กิจกรรม	วัตถุประสงค์ของโครงการ	หน่วยงานที่รับผิดชอบ	เป้าหมาย		งบประมาณที่ใช้ (บาท)	ปีงบประมาณ พ.ศ. ๒๕๖๕				หมายเหตุ
			ผลลัพธ์เชิงปริมาณ	ผลลัพธ์เชิงคุณภาพ		ไตรมาส ๑ (ต.ค.-ธ.ค.๖๔)	ไตรมาส ๒ (ม.ค.-มี.ค.๖๕)	ไตรมาส ๓ (เม.ย.-มิ.ย.๖๕)	ไตรมาส ๔ (ก.ค.-ก.ย.๖๕)	
๔.๓.๘ โครงการอนุรักษ์พันธุกรรมพืชอันเนื่องมาจากพระราชดำริสมเด็จพระเทพรัตนราชสุดาฯ	เพื่ออนุรักษ์พืชพรรณและความหลากหลายทางชีวภาพของประเทศและดำเนินการเป็นธนาคารพืชพรรณ เพื่อปลูกฝังสร้างให้เด็กและเยาวชนมีจิตสำนึกในการอนุรักษ์พันธุกรรมพืช และทรัพยากรธรรมชาติ รักษาวัฒนธรรมและภูมิปัญญาไทย	อบต.นาเลียง	ประชาชนในพื้นที่ตำบลนาเลียง ประชาชนในพื้นที่ตำบลนาเลียง	ประชาชนสามารถอนุรักษ์ทรัพยากรธรรมชาติ รักษาวัฒนธรรมและภูมิปัญญาไทย	๓๐,๐๐๐			↔		
กลยุทธ์ที่ ๔ เสริมสร้างความร่วมมือให้จังหวัดนครพนมเป็นแบบอย่างด้านคุณธรรม										
๔.๔.๑ กิจกรรม แนวคิดเศรษฐกิจพอเพียงสู่คุณภาพชีวิตที่ดีและยั่งยืน - ทำสวนครัว - ส่งเสริมการออมในครัวเรือน - ออกกำลังกาย (เดิน-วิ่ง-แอโรบิก ทุกสัปดาห์ )	๑. เพื่อให้บุคลากรมีความรู้ความเข้าใจในหลักเศรษฐกิจพอเพียงตามแนวพระราชดำริ ๒. เพื่อให้บุคลากรมีความพร้อมทั้งทางร่างกายและจิตใจในการปฏิบัติหน้าที่	เรือนจำกลางนครพนม	ข้าราชการ พนักงานราชการ และลูกจ้างที่เป็นสมาชิกในองค์กร	บุคลากรพร้อมใจ กลางนครพนมสามารถวางระบบการเสริมสร้างคุณธรรมในภาควิชาชีพด้วยหลักปรัชญาเศรษฐกิจพอเพียงได้	๐	←			→	

ยุทธศาสตร์/ โครงการ/กิจกรรม	วัตถุประสงค์ของโครงการ	หน่วยงานที่รับผิดชอบ	เป้าหมาย		งบประมาณที่ใช้ (บาท)	ปีงบประมาณ พ.ศ. ๒๕๖๕				หมายเหตุ
			ผลลัพธ์เชิงปริมาณ	ผลลัพธ์เชิงคุณภาพ		ไตรมาส ๑ (ต.ค.-ธ.ค.๖๕)	ไตรมาส ๒ (ม.ค.-มี.ค.๖๕)	ไตรมาส ๓ (เม.ย.-มิ.ย.๖๕)	ไตรมาส ๔ (ก.ค.-ก.ย.๖๕)	
๔.๔.๒ โครงการ ฝึกอบรมหลักสูตรช่างซ่อมบำรุงหนังสือ	๑. เพื่อที่ผ่านการการอบรมได้ความรู้ด้านบรรณารักษ์และเทคนิควิธีการซ่อมบำรุงหนังสือ ๒. เพื่อที่ผ่านการอบรม ได้รับความรู้ เทคนิควิธีการ และหลักการในการซ่อมบำรุงรักษาหนังสือในรูปแบบต่าง ๆ ได้ถูกต้องตามหลักวิชาการ	เรือนจำกลาง นครพนม	สมาชิกในองค์กรที่มีสถานะเป็นผู้ต้องขังที่เข้าร่วมโครงการรวมทั้งหมด ๒๕ คน	ผู้ต้องขังที่เข้าร่วมโครงการฯผ่านการอบรมได้ความรู้ด้านบรรณารักษ์และเทคนิควิธีการซ่อมบำรุงหนังสือ	๑๐,๐๐๐	←	→			
๔.๔.๓ กิจกรรม เพื่อสังคม - พัฒนาถนนคูคลองและสิ่งแวดล้อมให้น่าอยู่ พัฒนาสถานศึกษา ศาสนสถาน ในโอกาสสำคัญต่างๆ - ร่วมทำกิจกรรมสังคมร่วมกับหน่วยงานในวันสำคัญ	เพื่อให้บุคลากรมีส่วนร่วมเสริมสร้างคุณธรรมและความร่วมมือระหว่างอาเซียน ในการตระหนักและรักษาสมดุลของธรรมชาติและสิ่งแวดล้อม	เรือนจำกลาง นครพนม	ข้าราชการ พนักงานราชการ และลูกจ้างที่เป็นสมาชิกในองค์กร ๑๐๐ คน	บุคลากรเรือนจำกลางนครพนมมีความเสียสละเพื่อส่วนรวม พร้อมทั้งเป็นการเสริมสร้างคุณธรรมและ ความร่วมมือระหว่างอาเซียน ในการตระหนักและรักษาสมดุลของธรรมชาติและสิ่งแวดล้อม	๐	←	→			



ยุทธศาสตร์/ โครงการ/กิจกรรม	วัตถุประสงค์ของโครงการ	หน่วยงานที่รับผิดชอบ	เป้าหมาย		งบประมาณที่ใช้ (บาท)	ปีงบประมาณ พ.ศ. ๒๕๖๕				หมายเหตุ
			ผลลัพธ์เชิงปริมาณ	ผลลัพธ์เชิงคุณภาพ		ไตรมาส ๑ (ต.ค.-ธ.ค.๖๔)	ไตรมาส ๒ (ม.ค.-มี.ค.๖๕)	ไตรมาส ๓ (เม.ย.-มิ.ย.๖๕)	ไตรมาส ๔ (ก.ค.-ก.ย.๖๕)	
๔.๔.๔ โครงการ องค์กรคุณธรรม ต้นแบบเรือนจำกลางนครพนม	๑. เพื่อเสริมสร้างความร่วมมือให้จังหวัดนครพนมเป็นแบบอย่าง เป็นคุณธรรม ๒. เพื่อให้องค์กรมีบทบาทและ สามารถสร้างคนเพื่อสังคม	เรือนจำกลาง นครพนม	ข้าราชการ พนักงานราชการ และลูกจ้างที่เป็น สมาชิกในองค์กร ๑๔๔ คน	คณาจารย์จาก เรือนจำกลาง นครพนมมีคุณธรรม จริยธรรม ซื่อสัตย์ สุจริต ดำรงชีวิต อย่างพอเพียงเป็น แบบอย่างคุณธรรม	๒,๐๐๐	←			→	
๔.๔.๕ โครงการส่งเสริมเศรษฐกิจ พอเพียง พออยู่ พอกิน	๑. เพื่อให้มีการแลกเปลี่ยน เรียนรู้และเกิดการเรียนรู้จากการ ลงมือปฏิบัติจริง ๒. เพื่อให้มีการลดรายจ่าย มี รายได้เสริมเพิ่มรายได้จากการ ดำเนินงานครัวเรือนมีการเรียนรู้ หลักปรัชญาเศรษฐกิจพอเพียง และสามารถนำไปประยุกต์ใช้ใน ชีวิตประจำวันได้ ๓. เพื่อนำหลักปรัชญาเศรษฐกิจ พอเพียงไปประยุกต์ใช้ในการ บริหารจัดการในชุมชน เช่นการ ส่งเสริมให้ครัวเรือน กลุ่มองค์กร ดำเนินงานตามหลักปรัชญา เศรษฐกิจพอเพียง	กศน.อำเภอเมือง นครพนม	๑๖๐ คน	ร้อยละ ๘๕ นักศึกษามีการ แลกเปลี่ยนเรียนรู้ และ เกิดการ เรียนรู้จากการลง มือปฏิบัติจริง มี การลดรายจ่าย มี รายได้เสริมเพิ่ม รายได้จากการ ดำเนินงาน ครัวเรือนมีการ เรียนรู้ หลักปรัชญา เศรษฐกิจพอเพียง และสามารถนำไป ประยุกต์ใช้ใน ชีวิตประจำวัน	๓๘,๔๐๐		↔		↔	

ยุทธศาสตร์/ โครงการ/กิจกรรม	วัตถุประสงค์ของโครงการ	หน่วยงานที่รับผิดชอบ	เป้าหมาย		งบประมาณที่ใช้ (บาท)	ปีงบประมาณ พ.ศ. ๒๕๖๕				หมายเหตุ
			ผลลัพธ์เชิงปริมาณ	ผลลัพธ์เชิงคุณภาพ		ไตรมาส ๑ (ต.ค.-ธ.ค.๖๔)	ไตรมาส ๒ (ม.ค.-มี.ค.๖๕)	ไตรมาส ๓ (เม.ย.-มิ.ย.๖๕)	ไตรมาส ๔ (ก.ค.-ก.ย.๖๕)	
๔.๔.๖ โครงการจิตอาสาพัฒนา เราทำความดี เพื่อชาติ ศาสน์ กษัตริย์	๑. เพื่อให้ผู้เรียน ทำกิจกรรมการบำเพ็ญประโยชน์ ทำความสะอาดและปรับปรุงภูมิทัศน์สาธารณประโยชน์ให้มีสภาพดีขึ้นตามความเหมาะสม ๒. เพื่อแสดงถึงความสามัคคีความร่วมมือร่วมใจของ นักศึกษากศน.อำเภอนาหว้าในการพัฒนาสภาพแวดล้อมและความเป็นอยู่ของชุมชน/หมู่บ้าน	กศน.อำเภอนาหว้า	๑๒๐ คน	นักศึกษาที่เข้าร่วมโครงการ ทำกิจกรรมการบำเพ็ญประโยชน์ ทำความสะอาดและปรับปรุงภูมิทัศน์สาธารณประโยชน์ให้มีสภาพดีขึ้นตามความเหมาะสม	๒๕,๐๐๐		↔			
๔.๔.๗ โครงการจิตอาสา กศน. “เราทำความดีด้วยหัวใจ”	๑.เพื่อให้บุคลากรและนักศึกษากศน.ท่าอุเทน ผู้เรียนมีความเป็นจิตอาสาทำกิจกรรมการบำเพ็ญประโยชน์ทำความสะอาดและปรับปรุงภูมิทัศน์สาธารณประโยชน์ ๒.เพื่อแสดงถึงความสามัคคีความร่วมมือร่วมใจของบุคลากรนักศึกษา กศน.อำเภوتاอุเทน ในการพัฒนาสภาพแวดล้อมและความเป็นอยู่ของชุมชน/หมู่บ้านเป็นการเทิดพระเกียรติและแสดงออกถึงความจงรักภักดีต่อสถาบันพระมหากษัตริย์	กศน.อำเภوتاอุเทน	๑๗๙ คน	บุคลากรและนักศึกษา กศน.ท่าอุเทน ผู้เรียนมีความเป็นจิตอาสาแสดงออกถึงความจงรักภักดีต่อสถาบันพระมหากษัตริย์	๑๗,๖๐๐		↔			

ยุทธศาสตร์/ โครงการ/กิจกรรม	วัตถุประสงค์ของโครงการ	หน่วยงานที่ รับผิดชอบ	เป้าหมาย		งบประมาณที่ ใช้ (บาท)	ปีงบประมาณ พ.ศ. ๒๕๖๕				หมายเหตุ
			ผลลัพธ์เชิงปริมาณ	ผลลัพธ์เชิงคุณภาพ		ไตรมาส ๑ (ต.ค.-ธ.ค.๖๔)	ไตรมาส ๒ (ม.ค.-มี.ค.๖๕)	ไตรมาส ๓ (เม.ย.-มิ.ย.๖๕)	ไตรมาส ๔ (ก.ค.-ก.ย.๖๕)	
๔.๔.๘ โครงการส่งเสริมการเรียนรู้ตาม หลักปรัชญาของเศรษฐกิจพอเพียง	เพื่อให้ผู้เข้าร่วมโครงการมี คุณธรรมในการดำเนินชีวิต ปฏิบัติตนเป็นพลเมืองที่ดีใน ชุมชนเพื่อให้ผู้เข้าร่วมโครงการมี คุณธรรมในการดำเนินชีวิต ปฏิบัติตนเป็นพลเมืองที่ดีใน ชุมชนเพื่อให้ผู้เข้าร่วมโครงการมี คุณธรรมในการดำเนินชีวิต ปฏิบัติตนเป็นพลเมืองที่ดีในชุมชน	กศน.อำเภอ โพธารวรรค์	๘๐ คน	ผู้เข้าร่วมโครงการ มีคุณธรรมในการ ดำเนินชีวิต ปฏิบัติ ตนเป็นพลเมืองดี	๑๙,๐๐๐		↔			
๔.๔.๙ โครงการส่งเสริมการเรียนรู้ เศรษฐกิจพอเพียง เพื่อสืบสาน	๑.เพื่อให้ผู้เรียนได้เรียนรู้เกี่ยวกับ หลักปรัชญาเศรษฐกิจพอเพียง ๒.เพื่อส่งเสริมให้ผู้เรียนมี คุณธรรม จริยธรรม และ ค่านิยมที่พึงประสงค์	กศน.อำเภอนาแก	ประชาชนทั่วไปใน เขตอำเภอนาแก จำนวน ๓๐ คน	๑.ผู้เรียนมีความรู้ เกี่ยวกับหลัก ปรัชญาเศรษฐกิจ พอเพียง ๒.ผู้เรียนมี คุณธรรมจริยธรรม และค่านิยมที่พึง	๑๒,๐๐๐					↔
๔.๔.๑๐ โครงการจิตอาสา กศน. ศรี สงคราม“เราทำความดีด้วยหัวใจ”	๑. เพื่อให้ให้นักศึกษามีความรู้ความ เข้าใจเรื่องจิตอาสา การบำเพ็ญ ประโยชน์และปลูกจิตสำนึกการ รับผิดชอบต่อสังคม ๒. เพื่อให้ให้นักศึกษารู้จักวิธีปฏิบัติ ตนอยู่ในกฎระเบียบของการอยู่ ร่วมกันในสังคม	กศน.อำเภอ ศรีสงคราม	๒๕๐ คน	ผู้เข้าร่วมโครงการ มีความรู้ความ เข้าใจเรื่องจิตอาสา การบำเพ็ญ ประโยชน์และปลูก จิตสำนึกการ รับผิดชอบต่อสังคม	๓๒,๗๐๐	↔				

ยุทธศาสตร์/ โครงการ/กิจกรรม	วัตถุประสงค์ของโครงการ	หน่วยงานที่รับผิดชอบ	เป้าหมาย		งบประมาณที่ใช้ (บาท)	ปีงบประมาณ พ.ศ. ๒๕๖๕				หมายเหตุ
			ผลลัพธ์เชิงปริมาณ	ผลลัพธ์เชิงคุณภาพ		ไตรมาส ๑ (ต.ค.-ธ.ค.๖๔)	ไตรมาส ๒ (ม.ค.-มี.ค.๖๕)	ไตรมาส ๓ (เม.ย.-มิ.ย.๖๕)	ไตรมาส ๔ (ก.ค.-ก.ย.๖๕)	
๔.๔.๑๑ โครงการเศรษฐกิจพอเพียงตามแนวพระราชดำริ "ผักสวนครัว ๓.๖๕" ตรวจคนเข้าเมืองจังหวัดนครพนม	๑. เพื่อให้ข้าราชการตำรวจในสังกัดมีความรู้และทักษะกระบวนการคิดตามหลักปรัชญาของเศรษฐกิจพอเพียง ๒. เพื่อให้ข้าราชการตำรวจมีทักษะในการนำหลักปรัชญาของเศรษฐกิจพอเพียงไปสู่การปฏิบัติให้เป็นรูปธรรม ภายใต้วามพอประมาณ มีเหตุผล มีภูมิคุ้มกันที่ดี และที่สำคัญต้องมีความรู้คู่คุณธรรมเป็นกรอบแนวทางในการดำเนินชีวิตและประกอบอาชีพได้	ตรวจคนเข้าเมืองนครพนม	ข้าราชการตำรวจในสังกัด ๖๒ นาย	ข้าราชการตำรวจในสังกัดมีการดำเนินวิถีชีวิตที่พอเพียงสามารถนำไปใช้ประกอบเป็นอาชีพเสริมและสามารถพึ่งพาตนเองได้	๐	←————→				
๔.๔.๑๒ โครงการจิตอาสาพัฒนาส่งเสริมคุณธรรมและจริยธรรม สดม.	เพื่อส่งเสริมให้ข้าราชการตำรวจ สดม.มีจิตอาสา ร่วมกับสังคม ด้วยการร่วมกิจกรรมของส่วนร่วม	ตรวจคนเข้าเมืองนครพนม	ข้าราชการตำรวจในสังกัด ๑๕ นาย	เสริมสร้างภาพลักษณ์ที่ดีต่อองค์กร ข้าราชการตำรวจในสังกัดมีจิตเป็นสาธารณะ มีความพร้อมในการให้บริการและช่วยเหลือประชาชน	๐	↔				
๔.๔.๑๓ กิจกรรม ๕ส.ภายในองค์กร	เพื่อให้บุคลากรมีการทำงานเป็นทีมก่อให้เกิดความสามัคคีในหน่วยงาน	รพ.จิตเวชฯ	๑๒๐ คน	บุคลากรร้อยละ ๘๐ เข้าร่วมกิจกรรม ๕ ส	๐	←————→				

ยุทธศาสตร์/ โครงการ/กิจกรรม	วัตถุประสงค์ของโครงการ	หน่วยงานที่รับผิดชอบ	เป้าหมาย		งบประมาณที่ใช้ (บาท)	ปีงบประมาณ พ.ศ. ๒๕๖๕				หมายเหตุ
			ผลลัพธ์เชิงปริมาณ	ผลลัพธ์เชิงคุณภาพ		ไตรมาส ๑ (ต.ค.-ธ.ค.๖๔)	ไตรมาส ๒ (ม.ค.-มี.ค.๖๕)	ไตรมาส ๓ (เม.ย.-มิ.ย.๖๕)	ไตรมาส ๔ (ก.ค.-ก.ย.๖๕)	
๔.๔.๑๔ โครงการผู้ว่าพาทำบุญในวันธรรมสวนะ	เพื่อให้บุคลากรขององค์กรได้รับการส่งเสริมพัฒนาคุณธรรม จริยธรรม จิตใจ และพฤติกรรมอันดีงามด้านคุณธรรม จริยธรรมมาใช้ในการดำเนินชีวิตและมีการปฏิบัติงานอย่างมีคุณภาพและมีประสิทธิภาพ	สำนักงาน อุตสาหกรรมจังหวัด นครพนม	บุคลากรเข้าร่วมไม่น้อยกว่า ๔ คน	บุคลากรในองค์กรมีจิตสำนึกที่สมีจิตใจและพฤติกรรมอันดีงามในด้านคุณธรรม จริยธรรมและนำมาใช้ในการดำเนินชีวิตและมีการปฏิบัติงานอย่างมีคุณภาพและมีประสิทธิภาพ	๐	←			→	
๔.๔.๑๕ โครงการรณรงค์การใช้กระดาษในสำนักงานอุตสาหกรรมจังหวัดนครพนม	เพื่อประหยัดงบประมาณและเสริมสร้างการใช้วัสดุสำนักงานให้คุ้มค่า เกิดประโยชน์สูงสุด ตลอดจนปลูกจิตสำนึกบุคลากรในการใช้วัสดุอุปกรณ์ของทางราชการ	สำนักงาน อุตสาหกรรมจังหวัด นครพนม	จำนวนบุคลากรเข้าร่วมโครงการไม่น้อยกว่า ๑๙ คน	บุคลากรคำนึงถึงประโยชน์ส่วนรวม	๐	←			→	
๔.๔.๑๖ กิจกรรมประกาศเจตนารมณ์ขับเคลื่อนการเป็นองค์กรคุณธรรม	เพื่อแสดงเจตนารมณ์และความตั้งใจในการดำเนินการส่งเสริม พัฒนา และขับเคลื่อนหน่วยงานไปสู่การเป็นองค์กรคุณธรรม ตามเจตนารมณ์ของจังหวัดนครพนม	สำนักงาน อุตสาหกรรมจังหวัด นครพนม	จำนวนบุคลากรเข้าร่วมโครงการไม่น้อยกว่า ๑๙ คน	ผู้บริหารและบุคลากรได้ประกาศเจตนารมณ์ร่วมกันเป็นลายลักษณ์อักษร	๐	↔				

ยุทธศาสตร์/ โครงการ/กิจกรรม	วัตถุประสงค์ของโครงการ	หน่วยงานที่รับผิดชอบ	เป้าหมาย		งบประมาณที่ใช้ (บาท)	ปีงบประมาณ พ.ศ. ๒๕๖๕				หมายเหตุ
			ผลลัพธ์เชิงปริมาณ	ผลลัพธ์เชิงคุณภาพ		ไตรมาส ๑ (ต.ค.-ธ.ค.๖๔)	ไตรมาส ๒ (ม.ค.-มี.ค.๖๕)	ไตรมาส ๓ (เม.ย.-มิ.ย.๖๕)	ไตรมาส ๔ (ก.ค.-ก.ย.๖๕)	
๔.๔.๑๗ โครงการจิตอาสา "เราทำความดีด้วยหัวใจ"	เพื่อประโยชน์สุขของประชาชน ช่วยเหลือผู้อื่น เสียสละเวลาแรงกายแรงใจ และสติปัญญาในการทำงานที่เป็นประโยชน์ต่อส่วนรวมโดยไม่หวังผลตอบแทน เพื่อให้ประชาชนมีความสมัครสมานสามัคคี มีความสุขและประเทศชาติมีความมั่นคงอย่างยั่งยืน	สำนักงานอุตสาหกรรมจังหวัดนครพนม	มีบุคลากรเข้าร่วมกิจกรรมไม่น้อยกว่า ๕ คน	บุคลากรได้รับการพัฒนาและยกระดับจิตใจเป็นผู้มีคุณธรรม จริยธรรมและเห็นแก่ประโยชน์ส่วนรวม	๐	←			→	
๔.๔.๑๘ ให้ความสำคัญและสนับสนุนกิจกรรมส่งเสริมคุณธรรมจังหวัดนครพนม	สนับสนุนและส่งเสริมกิจกรรมด้านคุณธรรมในจังหวัดนครพนม	สำนักงานที่ดินจังหวัดนครพนม	จำนวน ๒ ครั้ง	บุคลากรมีส่วนร่วมในกิจกรรมส่งเสริมคุณธรรมของจังหวัด	๐	←			→	
๔.๔.๑๙ สะอาดบริเวณ สนง.กกด.จว.นพ. (ศาลากลางจังหวัดหลังเดิม) หรือบริเวณอื่น ๆ และ ทำบุญ/บำเพ็ญประโยชน์ในวันสำคัญทางพระพุทธศาสนา ตามความเหมาะสม	เพื่อสร้างความรู้สึกสามัคคีในองค์กร และมีความเสียสละ เพื่อส่วนรวม ร่วมกันสร้างสังคมให้น่าอยู่	สำนักงาน กกด.จังหวัดนครพนม	๑๖ คน/ ๑๒ ครั้ง	บุคลากร สนง.กกด.จว.นพ. มีความรู้รัก สามัคคี และ พุทธศาสนิกชนที่ดี มีความเสียสละ	๐	←			→	
๔.๔.๒๐ โครงการเศรษฐกิจพอเพียงปล่อยพันธุ์ปลา ปลูกป่า ตามปรัชญาของเศรษฐกิจพอเพียง	เพื่อให้มีการแลกเปลี่ยนเรียนรู้ และเกิดการเรียนรู้จากการทำงานปฏิบัติจริง เพื่อลดรายจ่าย เพิ่มรายได้จากการดำเนินงาน คราวเรือนเรียนรู้หลักปรัชญาของเศรษฐกิจพอเพียง	แขวงทางหลวงนครพนมแขวงทางหลวงนครพนม	๙๙ คน	บุคลากรได้มีการแลกเปลี่ยนเรียนรู้แนวคิดและลงมือปฏิบัติบติร่วมกัน	๐	←			→	

ยุทธศาสตร์/ โครงการ/กิจกรรม	วัตถุประสงค์ของโครงการ	หน่วยงานที่รับผิดชอบ	เป้าหมาย		งบประมาณที่ใช้ (บาท)	ปีงบประมาณ พ.ศ. ๒๕๖๕				หมายเหตุ
			ผลลัพธ์เชิงปริมาณ	ผลลัพธ์เชิงคุณภาพ		ไตรมาส ๑ (ต.ค.-ธ.ค.๖๔)	ไตรมาส ๒ (ม.ค.-มี.ค.๖๕)	ไตรมาส ๓ (เม.ย.-มิ.ย.๖๕)	ไตรมาส ๔ (ก.ค.-ก.ย.๖๕)	
๔.๔.๒๑ ร่วมกิจกรรมโครงการผู้ว่าพาทำบุญ	ส่งเสริมให้บุคลากรเข้าวัดทำบุญ ตักบาตร ปฏิบัติธรรมเป็นวิถีชีวิต	แขวงทางหลวง นครพนมแขวงทางหลวงนครพนม	๙๙ คน	บุคลากรมีความตระหนักถึงความสำคัญของสถาบันศาสนาเข้าวัดทำบุญตักบาตรปฏิบัติธรรมเป็นวิถีชีวิต	๐	←			→	
๔.๔.๒๒ โครงการร่วมกิจกรรมจิตอาสาในวันสำคัญต่างๆ	เพื่อให้บุคลากรมีความเสียสละเพื่อประโยชน์ส่วนรวม	แขวงทางหลวง นครพนมแขวงทางหลวงนครพนม	๙๙ คน	บุคลากรในหน่วยงานมีความเสียสละ และ สนใจดี	๐	←			→	
๔.๔.๒๓ กิจกรรม "ผู้ว่าพาทำบุญในวันธรรมสวนะ"	เพื่อให้ข้าราชการพ่อค้าประชาชนเข้าร่วมกิจกรรมเข้าวัด ทำบุญ ตักบาตรในวันธรรมสวนะ	สำนักงาน พระพุทธศาสนา จังหวัดนครพนม	จัดกิจกรรมในวัด จำนวน ๑๖ แห่ง จำนวน ๑,๖๐๐ คน	ข้าราชการพ่อค้าประชาชนได้มีโอกาสเข้าวัดปฏิบัติธรรมน้อมนำธรรมะไปปฏิบัติ ข้าราชการพ่อค้าประชาชนได้มีโอกาสเข้าวัดปฏิบัติธรรมน้อมนำธรรมะไปปฏิบัติ	๒๕,๖๐๐	←			→	

ยุทธศาสตร์/ โครงการ/กิจกรรม	วัตถุประสงค์ของโครงการ	หน่วยงานที่รับผิดชอบ	เป้าหมาย		งบประมาณที่ใช้ (บาท)	ปีงบประมาณ พ.ศ. ๒๕๖๕				หมายเหตุ
			ผลลัพธ์เชิงปริมาณ	ผลลัพธ์เชิงคุณภาพ		ไตรมาส ๑ (ต.ค.-ธ.ค.๖๔)	ไตรมาส ๒ (ม.ค.-มี.ค.๖๕)	ไตรมาส ๓ (เม.ย.-มิ.ย.๖๕)	ไตรมาส ๔ (ก.ค.-ก.ย.๖๕)	
๔.๔.๒๔ กิจกรรม "จิตอาสาพามิชย์ร่วมใจ"	บุคลากรทุกคนเป็นผู้ที่ใส่ใจต่อสาธารณชนและอาสาลงมือทำอย่างใดอย่างหนึ่งที่มีใบหน้าของตนเองด้วยความรัก ความสามัคคี เพื่อประโยชน์ของผู้อื่น ของสังคม ของประเทศชาติ โดยมีได้หวังผลตอบแทน ทำความดีเพื่อความดี เอื้ออาทรต่อคนร่วมสังคม ทำอย่างสม่ำเสมอจนเป็นนิสัย	สำนักงานพณิชยจังหวัดนครพนม	๒๕ คน	บุคลากรในสำนักงานมีความรักสามัคคี เสียสละทำประโยชน์เพื่อส่วนรวม	๐	←			→	
๔.๔.๒๕ โครงการส่งเสริมเศรษฐกิจพอเพียง พออยู่ พอกิน “ปลูกผักสวนครัวรั้วกินได้”	๑. เพื่อให้มีการแลกเปลี่ยนเรียนรู้และเกิดการเรียนรู้จากการลงมือปฏิบัติจริง ๒. เพื่อให้มีการลดรายจ่าย มีรายได้เสริมเพิ่มรายได้จากการดำเนินงาน ครัวเรือนมีการเรียนรู้หลักปรัชญาเศรษฐกิจพอเพียงและสามารถนำไปประยุกต์ใช้ในชีวิตประจำวันได้	สำนักงานคลังจังหวัดนครพนม	บุคลากรจำนวน ๒๑ คน	บุคลากรได้มีการแลกเปลี่ยนเรียนรู้ แนวคิดและลงมือปฏิบัติร่วมกันและสามารถลดค่าใช้จ่ายในครัวเรือนมากขึ้น	๐	←			→	
๔.๔.๒๖ กิจกรรมโครงการ “ผู้ว่า พาทำบุญในวันธรรมสวนะ”	ส่งเสริมให้บุคลากรและประชาชนหันมาเข้าวัดทำบุญตักบาตร ปฏิบัติธรรมเป็นวิถีชีวิต	สำนักงานคลังจังหวัดนครพนม	บุคลากรจำนวน ๒๑ คน	บุคลากรมีความตระหนักถึงความสำคัญของสถาบันศาสนาเข้าวัดทำบุญตักบาตรปฏิบัติธรรมเป็นวิถีชีวิต	๐	←			→	



ยุทธศาสตร์/ โครงการ/กิจกรรม	วัตถุประสงค์ของโครงการ	หน่วยงานที่รับผิดชอบ	เป้าหมาย		งบประมาณที่ใช้ (บาท)	ปีงบประมาณ พ.ศ. ๒๕๖๕				หมายเหตุ
			ผลลัพธ์เชิงปริมาณ	ผลลัพธ์เชิงคุณภาพ		ไตรมาส ๑ (ต.ค.-ธ.ค.๖๔)	ไตรมาส ๒ (ม.ค.-มี.ค.๖๕)	ไตรมาส ๓ (เม.ย.-มิ.ย.๖๕)	ไตรมาส ๔ (ก.ค.-ก.ย.๖๕)	
๔.๔.๒๗ โครงการร่วมกิจกรรมจิตอาสาในวันสำคัญต่างๆ	เพื่อให้บุคลากรในสำนักงานฯ มีความเสียสละประโยชน์ส่วนตนเพื่อประโยชน์ส่วนรวมมีความสามัคคี	สำนักงานคลังจังหวัดนครพนม	บุคลากรจำนวน ๒๑ คน	บุคลากรในสำนักงานมีความเสียสละและมีความสามัคคี	๐	←—————→				
๔.๔.๒๘ โครงการเกษตรทฤษฎีใหม่	เพื่อส่งเสริมการเรียนรู้และน้อมนำหลักกิจพอเพียงด้วยการพัฒนาของปรัชญาเศรษฐกิจพอเพียงในพื้นที่เกษตรทฤษฎีใหม่ ในรูปแบบกลุ่มเกษตรทฤษฎีใหม่ เพื่อเพิ่มพื้นที่กักเก็บน้ำสำหรับการเกษตรทฤษฎีใหม่ทั้งในส่วนกิจกรรมหลักและกิจกรรมที่เกี่ยวข้องตลอดปี เพื่อฟื้นฟูเศรษฐกิจท้องถิ่นผ่านการสร้างงาน สร้างรายได้แก่เกษตรกร แรงงานและบัณฑิตจบใหม่ตลอดจนกลุ่มแรงงานที่อพยพที่ได้รับผลกระทบจากสถานการณ์การแพร่ระบาดของโรคติดต่อเชื้อไวรัสโคโรนา ๒๐๑๙	สำนักงานประมงจังหวัดนครพนม	๔๐๕	๑.เกษตรกรได้นำแนวทางทฤษฎีใหม่มาปรับใช้ในการดำเนินกิจกรรมทางการเกษตรในพื้นที่ของตนเองตามความเหมาะสมและสอดคล้องกับพื้นที่ของเกษตรกรเพื่อให้เกษตรกรมีคุณภาพชีวิตที่ดีขึ้น สามารถลดรายจ่ายเพิ่มรายได้ในครัวเรือน ๒.เกษตรกรได้รับการพัฒนาอาชีพร้อยละ ๑๐๐	๖๘๑,๗๐๐	←—————→				

ยุทธศาสตร์/ โครงการ/กิจกรรม	วัตถุประสงค์ของโครงการ	หน่วยงานที่รับผิดชอบ	เป้าหมาย		งบประมาณที่ใช้ (บาท)	ปีงบประมาณ พ.ศ. ๒๕๖๕				หมายเหตุ
			ผลลัพธ์เชิงปริมาณ	ผลลัพธ์เชิงคุณภาพ		ไตรมาส ๑ (ต.ค.-ธ.ค.๖๔)	ไตรมาส ๒ (ม.ค.-มี.ค.๖๕)	ไตรมาส ๓ (เม.ย.-มิ.ย.๖๕)	ไตรมาส ๔ (ก.ค.-ก.ย.๖๕)	
๔.๔.๒๙ โครงการจิตอาสาบำเพ็ญประโยชน์เพื่อส่วนรวมและสังคม	เพื่อเป็นการเฉลิมพระเกียรติเนื่องในโอกาสมหามงคลพระราชพิธีสำคัญต่างๆ เพื่อสร้างจิตสำนึกในด้าน ด้านบำเพ็ญสาธารณะประโยชน์ให้แก่บุคคลากรและผู้สูงอายุ	ศูนย์พัฒนาการจัดสวัสดิการสังคมผู้สูงอายุจังหวัดนครพนม ศูนย์พัฒนาการจัดสวัสดิการสังคมผู้สูงอายุจังหวัดนครพนม	๑๑๒ คน	บุคคลากรและผู้สูงอายุทุกคนมีจงรักภักดีต่อชาติ ศาสนา สถาบันพระมหากษัตริย์ ปลุกจิตสำนึกที่ดีในการร่วมบำเพ็ญประโยชน์เพื่อส่วนรวมและตระหนักว่าการให้ไม่จำเป็นต้องใช้ทรัพย์สินเงินทองเสมอไป	๐	←————→				
๔.๔.๓๐ โครงการจัดทำประกาศเจตนารมณ์ การสร้างคุณธรรม ความโปร่งใส ความพอเพียงของหน่วยงาน	เพื่อให้บุคลากรในสำนักงานปฏิบัติงานโดยคำนึงถึงคุณธรรม มีความโปร่งใส ใช้ชีวิตอย่างพอเพียง	สนง.ตรวจบัญชีสหกรณ์นครพนม	บุคลากรลงนามร่วมกันไม่น้อยกว่าร้อยละ ๘๐	มีประกาศเจตนารมณ์องค์กรคุณธรรม ประจำปี ๒๕๖๕ ร่วมกัน	๐	↔				
๔.๔.๓๑ โครงการร่วมกิจกรรมจิตอาสาในวันสำคัญต่างๆ	เพื่อให้บุคลากรในสำนักงานมีความเสียสละประโยชน์ส่วนตนเพื่อประโยชน์ส่วนรวม มีความสามัคคี	สนง.ตรวจบัญชีสหกรณ์นครพนม	บุคลากรเข้าร่วมกิจกรรม ไม่น้อยกว่าร้อยละ ๘๐ ในแต่ละครั้งของการมอบหมายงาน	บุคลากรในสำนักงานมีความเสียสละและมีความสามัคคี	๐	←————→				

ยุทธศาสตร์/ โครงการ/กิจกรรม	วัตถุประสงค์ของโครงการ	หน่วยงานที่รับผิดชอบ	เป้าหมาย		งบประมาณที่ใช้ (บาท)	ปีงบประมาณ พ.ศ. ๒๕๖๕				หมายเหตุ
			ผลลัพธ์เชิงปริมาณ	ผลลัพธ์เชิงคุณภาพ		ไตรมาส ๑ (ต.ค.-ธ.ค.๖๔)	ไตรมาส ๒ (ม.ค.-มี.ค.๖๕)	ไตรมาส ๓ (เม.ย.-มิ.ย.๖๕)	ไตรมาส ๔ (ก.ค.-ก.ย.๖๕)	
๔.๔.๓๒ โครงการจัดอบรมครูบัญชีอาสา สอนแนะนำการจัดทำบัญชีกับปรัชญาของเศรษฐกิจพอเพียง	เพื่อสร้างเครือข่ายการสอบการจัดทำบัญชีในครัวเรือน และบัญชีต้นทุนการประกอบอาชีพให้กับเกษตรกร เยาวชนและประชาชนทั่วไป ให้ใช้ชีวิตอย่างพอเพียง	สนง.ตรวจบัญชีสหกรณ์นครพนม	จัดอบรมปีละ ๑ ครั้ง	ผู้เข้ารับการอบรมมีความรู้เรื่องบัญชีกับหลักปรัชญาของเศรษฐกิจพอเพียงสามารถนำความรู้ไปถ่ายทอดได้	๐		↔			
๔.๔.๓๓ ศูนย์อำนวยความสะดวกและปลอดภัยเทศกาลปีใหม่ ๒๕๖๕	เพื่อให้ประชาชนที่ใช้เส้นทางในช่วงเทศกาลปีใหม่ ๒๕๖๕ ได้รับความสะดวก ปลอดภัย	แขวงทางหลวงนครพนม	๑,๐๐๐ คน	ประชาชนได้รับความสะดวกและปลอดภัยในการเดินทาง	๐	↔				
๔.๔.๓๔ ศูนย์อำนวยความสะดวกและปลอดภัยเทศกาลสงกรานต์ ๒๕๖๕	เพื่อให้ประชาชนใช้เส้นทางในช่วงเทศกาลสงกรานต์ ๒๕๖๕ ได้รับความสะดวก	แขวงทางหลวงนครพนม	๑,๐๐๐ คน	ประชาชนได้รับความสะดวกและปลอดภัยในการเดินทาง	๐			↔		
๔.๔.๓๕ รมรงค์ให้ข้าราชการทุกส่วนราชการมีวินัยและปฏิบัติตามข้อบังคับของกฎหมาย	เพื่อให้ข้าราชการ ปฏิบัติหน้าที่ด้วยความรับผิดชอบตามระเบียบกฎหมายที่เกี่ยวข้อง	อำเภอเรณูนคร	ข้าราชการทุกส่วน จำนวน ๕๐๐ คน	ข้าราชการปฏิบัติงานเป็นไปตามระเบียบกฎหมายที่เกี่ยวข้อง	๐	←			→	
๔.๔.๓๖ โครงการเชิดชูสถาบันสำคัญของชาติ และงานรัฐพิธี	เพื่อเป็นการเฉลิมพระเกียรติและแสดงความสำนึกในพระมหากรุณาธิคุณของพระบาทสมเด็จพระเจ้าอยู่หัวฯ	อำเภอเรณูนคร	ข้าราชการ ประชาชนจำนวน ๕,๐๐๐ คน	เกิดความรักสามัคคีในหมู่คณะและประชาชน ทำให้มีการช่วยเหลือซึ่งกันและกันในพื้นที่เพิ่มมากขึ้น	๕,๐๐๐	←			→	

ยุทธศาสตร์/ โครงการ/กิจกรรม	วัตถุประสงค์ของโครงการ	หน่วยงานที่รับผิดชอบ	เป้าหมาย		งบประมาณที่ใช้ (บาท)	ปีงบประมาณ พ.ศ. ๒๕๖๕				หมายเหตุ
			ผลลัพธ์เชิงปริมาณ	ผลลัพธ์เชิงคุณภาพ		ไตรมาส ๑ (ต.ค.-ธ.ค.๖๔)	ไตรมาส ๒ (ม.ค.-มี.ค.๖๕)	ไตรมาส ๓ (เม.ย.-มิ.ย.๖๕)	ไตรมาส ๔ (ก.ค.-ก.ย.๖๕)	
๔.๔.๓๗ โศก หนอง นา โมเดล	เพื่อพัฒนาพื้นที่ในการทำ การเกษตรให้มีความหลากหลาย	อำเภอเรณูนคร	เกษตรกร ๕๐ ครัวเรือน	เกษตรกรได้น้อมนำ หลักปรัชญา เศรษฐกิจพอเพียง ไปปรับใช้ในการ ดำเนินชีวิต	๐	←————→				
๔.๔.๓๘ ๑ ตำบล ๑ เกษตรทฤษฎีใหม่	เพื่อให้เกษตรกรได้พัฒนาการทำ เกษตรอย่างครบวงจร	อำเภอเรณูนคร	เกษตรกร ๕๐ ครัวเรือน	เกษตรกรได้น้อมนำ หลักปรัชญา เศรษฐกิจพอเพียง ไปปรับใช้ในการ ดำเนินชีวิต	๐	←————→				
๔.๔.๓๙ โครงการ “ผู้ว่า พาทำบุญ ใน วันธรรมสวนะ”	เพื่อเป็นการสืบสานวัฒนธรรม ประเพณีอันดีงาม สืบต่ออายุ พระพุทธศาสนา และความเป็น สิริมงคลในหน่วยงาน บุคลากร	สำนักงานวัฒนธรรม จังหวัดนครพนม	๓๐ คน	บุคลากรได้น้อมนำ หลักธรรมทาง ศาสนาใช้ในการ ดำรงชีวิต	๐	←————→				
๔.๔.๔๐ โครงการฝึกอบรมจิตอาสา พัฒนา เราทำความดีด้วยหัวใจ	เพื่อฝึกอบรมจิตอาสาในการ ป้องกันและแก้ไขปัญหายาเสพติด	อบต.นาคุณใหญ่	จิตอาสาจำนวน ๕๐ คน	ส่งเสริมการ ป้องกันและแก้ไข ปัญหายาเสพติด ส่งเสริมการ ป้องกันและแก้ไข ปัญหายาเสพติด	๕,๐๐๐	↔				
๔.๔.๔๑ โครงการรณรงค์ป้องกันแก้ไข ปัญหาสิ่งแวดล้อม กิจกรรมจิตอาสา “เราทำความดี ด้วยหัวใจ”	๑. เพื่อกำจัดความสะอาด เรียบร้อยในเขตพื้นที่ตำบลนาเลียง ๒. เพื่อให้ประชาชนใช้เวลาว่างให้ เกิดประโยชน์และมีสุขภาพ แข็งแรง	อบต.นาเลียง	ผู้นำชุมชน ส.อบต. พนักงาน อบต. และ ประชาชนทั่วไปใน เขตพื้นที่ตำบลนาเลียง จำนวน ๒๐๐ คน	๑. พนักงาน ส.อบต. เลียงสะอาด เรียบร้อย ๒. ประชาชนใช้ เวลาว่างให้เกิด ประโยชน์	๑๐,๐๐๐	↔				

ยุทธศาสตร์/ โครงการ/ กิจกรรม	วัตถุประสงค์ของโครงการ	หน่วยงานที่รับผิดชอบ	เป้าหมาย		งบประมาณที่ใช้ (บาท)	ปีงบประมาณ พ.ศ. ๒๕๖๕				หมายเหตุ
			ผลลัพธ์เชิงปริมาณ	ผลลัพธ์เชิงคุณภาพ		ไตรมาส ๑ (ต.ค.-ธ.ค.๖๔)	ไตรมาส ๒ (ม.ค.-มี.ค.๖๕)	ไตรมาส ๓ (เม.ย.-มิ.ย.๖๕)	ไตรมาส ๔ (ก.ค.-ก.ย.๖๕)	
๔.๔.๔๒ โครงการเราทำความดีด้วยหัวใจร่วมพัฒนาสถานที่จารึกพระบรมมหาราษฎ์พลอดุลยเดช รักพ่อ ร.๙	เพื่อสร้างจิตสำนึกให้พนักงานและประชาชนให้มีความรักชาติ ศาสนา พระมหากษัตริย์เพื่อสร้างจิตสำนึกให้พนักงานและประชาชนให้มีความรักชาติ ศาสนา พระมหากษัตริย์	อบต.บ้านเหลียง	พนักงานส่วนตำบล/ประชาชน จำนวน ๑๐๐ คน	พนักงานส่วนตำบลและพนักงานจ้างประชาชนให้มีความรักสถาบันชาติ ศาสนา พระมหากษัตริย์	๒๐,๐๐๐	↔				
๔.๔.๔๓ โครงการจิตอาสาเราทำความดีด้วยหัวใจ	เพื่อพัฒนาบุคลากรในองค์กรให้มีจิตสาธารณะบำเพ็ญประโยชน์สาธารณะร่วมกับประชาชนในตำบล	เทศบาลตำบลท่าเรือ	จำนวนบุคลากรที่เข้าร่วมโครงการ/ประชาชน ๑๐๐ คน	บุคลากรในหน่วยงานและประชาชนมีจิตสาธารณะประโยชน์บุคลากรในหน่วยงานและประชาชนมีจิตสาธารณะประโยชน์	๐	←————→				
๔.๔.๔๔ โครงการการสนองนโยบายรัฐบาล (ตามแนวพระราชดำริ)	เพื่อให้เจ้าหน้าที่ ประชาชน ทุกท่านได้เข้าร่วมโครงการสนองนโยบายรัฐบาล (ตามพระราชดำริ)	เทศบาลตำบลเวินพระบาท	๑๗๗ คน	ผู้เข้าร่วมโครงการได้ปฏิบัติตามนโยบายของรัฐบาล	๕๐,๐๐๐		←————→			
๔.๔.๔๕ โครงการการทบทวนชุดปฏิบัติการจิตอาสาภัยพิบัติ	เพื่อให้เจ้าหน้าที่ ประชาชนทุกท่านได้เข้าร่วมการบำเพ็ญประโยชน์	เทศบาลตำบลเวินพระบาท	๑๗๗ คน	จัดกิจกรรมทำความสะอาดครบทุกภาคส่วน	๓๐,๐๐๐		↔			