



แผนปฏิบัติการส่งเสริมคุณธรรมจังหวัดพังงา
ประจำปีงบประมาณ พ.ศ. ๒๕๖๕

กลุ่มยุทธศาสตร์และเฝ้าระวังทางวัฒนธรรม
สำนักงานวัฒนธรรมจังหวัดพังงา

คำนำ

คณะกรรมการส่งเสริมคุณธรรมจังหวัดพังงา ได้จัดทำแผนปฏิบัติการส่งเสริมคุณธรรมจังหวัดพังงา ประจำปีงบประมาณ พ.ศ. ๒๕๖๕ เพื่อเป็นกลไกในการดำเนินงานขับเคลื่อนการส่งเสริมคุณธรรมและจริยธรรม ของทุกภาคส่วน ทั้งภาครัฐ ภาคเอกชน ภาคประชาสังคม และผู้นำทางศาสนาทุกศาสนาในพื้นที่จังหวัดพังงา ให้ดำเนินการไปในทิศทางเดียวกัน และเป็นไปตามเป้าหมายอย่างมีประสิทธิภาพและประสิทธิผล ส่งผลให้สังคม มีความเข้มแข็ง มั่นคง มั่งคั่ง และยั่งยืน ภายใต้หลักธรรมาภิบาลทางศาสนา หลักปรัชญาของเศรษฐกิจพอเพียง และวิถีวัฒนธรรมไทย ภายใต้แผนแม่บทส่งเสริมคุณธรรมแห่งชาติ ฉบับที่ ๑ (พ.ศ. ๒๕๕๙ - ๒๕๖๕)

การจัดทำแผนปฏิบัติการส่งเสริมคุณธรรมจังหวัดพังงา ประจำปีงบประมาณ พ.ศ. ๒๕๖๕ ในครั้งนี้ ได้รับความร่วมมือจากทุกภาคส่วนในการระดมความคิดเห็น ข้อเสนอแนะ เพื่อร่วมกันกำหนดกรอบแนวทาง วิสัยทัศน์ กลยุทธ์ และยุทธศาสตร์ในการส่งเสริมคุณธรรมในพื้นที่จังหวัดพังงา เพื่อพัฒนาประเทศให้สมดุล ทั้งทางด้านวัตถุและทางด้านจิตใจควบคู่กันไปให้ “คุณธรรม นำการพัฒนา” สร้างสังคมแห่งคุณธรรมตาม แผนยุทธศาสตร์ชาติ ๒๐ ปี ให้สังคมมีความมั่นคง สงบสุขร่มเย็นด้วยมิติทางศาสนา รวมทั้งระบบเศรษฐกิจ เกิดความมั่งคั่ง เข้มแข็งบนวิถีวัฒนธรรมไทย ภูมิปัญญาของท้องถิ่น ภายใต้หลักปรัชญาของเศรษฐกิจพอเพียง อย่างยั่งยืน

คณะกรรมการส่งเสริมคุณธรรมจังหวัดพังงา

สารบัญ

	หน้า
บทที่ ๑ ข้อมูลสภาพทั่วไปของจังหวัดพังงา	
๑.๑ ความเป็นมา	๕
๑.๒ ลักษณะทางกายภาพ	๗
๑.๓ ข้อมูลด้านเศรษฐกิจ	๘
๑.๔ ข้อมูลด้านการท่องเที่ยว	๑๑
๑.๕ ข้อมูลด้านสังคม	๑๘
๑.๖ ข้อมูลด้านศาสนา ศิลปะ และวัฒนธรรม	๒๕
บทที่ ๒ วิสัยทัศน์ พันธกิจ และยุทธศาสตร์ส่งเสริมคุณธรรม	
๒.๑ วิสัยทัศน์ (Vision)	๓๗
๒.๒ พันธกิจ (Mission)	๓๗
๒.๓ เป้าประสงค์ (Goal)	๓๗
๒.๔ วัตถุประสงค์หลัก (Objective)	๓๗
๒.๕ ยุทธศาสตร์การส่งเสริมคุณธรรม จริยธรรม จังหวัดพังงา	๓๗
๒.๖ รายละเอียดของยุทธศาสตร์	๓๘
๒.๗ ตัวชี้วัดความสำเร็จ	๓๘
๒.๘ ผลที่ได้รับจากแผนแม่บทส่งเสริมคุณธรรมแห่งชาติ	๔๐
บทที่ ๓ แผนปฏิบัติการส่งเสริมคุณธรรมระดับจังหวัด ประจำปีงบประมาณ พ.ศ. ๒๕๖๕	
๓.๑ ข้อมูลพื้นฐาน	๔๒
๓.๒ เป้าหมายในปี ๒๕๖๕	๔๓
๓.๓ ผลที่คาดว่าจะได้รับการดำเนินการใน โครงการ/กิจกรรมต่าง ๆ ตามแผนปฏิบัติการ ของจังหวัด	๔๓
๓.๔ รายละเอียดของโครงการ/กิจกรรมของจังหวัดพังงาที่จะดำเนินการในปีงบประมาณ พ.ศ. ๒๕๖๕	๔๓

บทที่ ๑ ข้อมูลพื้นฐานทั่วไปของจังหวัดพังงา

- ๑.๑ ประวัติความเป็นมา
- ๑.๒ ข้อมูลพื้นฐานทางกายภาพ
- ๑.๓ ข้อมูลด้านเศรษฐกิจ
- ๑.๔ ข้อมูลด้านการท่องเที่ยว
- ๑.๕ ข้อมูลด้านสังคม
- ๑.๖ ข้อมูลสำคัญด้านศาสนา ศิลปะ และวัฒนธรรม

ข้อมูลพื้นฐานทั่วไปของจังหวัดพังงา

๑.๑ ประวัติความเป็นมา

จังหวัดพังงา เดิมน่าจะเรียกกันว่า "เมืองงูงา" ตามชื่อ เขางา หรือ เขาพังงา (ตั้งอยู่ในตัวจังหวัดพังงา ในปัจจุบัน) สมัยก่อน "เมืองงูงา" ขึ้นอยู่กับนครศรีธรรมราช ในสมัยรัชกาลที่ ๒ ชื่อของ "เมืองงูงา" ได้ปรากฏ อยู่ในทำเนียบข้าราชการเมืองนครศรีธรรมราช ซึ่งน่าจะเป็นเมืองขึ้นของพระสุรัสวดีฝ่ายซ้าย เมืองงูงานี้อาจจะตั้งชื่อให้คล้องจองกับเมืองภูเก็ต และเหตุที่เมืองงูงากลายเป็นเมืองพังงานั้น สันนิษฐานกันว่าน่าจะเนื่องมาจาก ชาวต่างชาติที่มาติดต่อซื้อขายแร่ดีบุกกับเมืองงูงาซึ่งมีแร่อุดมสมบูรณ์และคงจะออกเสียงจาก "เมืองงูงา" เป็น "เมืองพังงา" เพราะเดิมชาวต่างชาติเขียนชื่อเมืองงูงา ว่า PHUNGA หรือ PUNGA ซึ่งอ่านว่า งูงา หรือ พังงา ก็ได้

จังหวัดพังงา เป็นจังหวัดที่เก่าแก่อีกจังหวัดหนึ่งของประเทศไทย จากการขุดค้นของนักโบราณคดี พบเครื่องมือและภาพเขียนสีแบบต่าง ๆ ตามถ้ำในละแวกอ่าวพังงา ซึ่งอยู่ในเขตอำเภอเมืองพังงาและอำเภอกะปง และยังพบเครื่องมือขวานหินขัด อาวุธที่ทำด้วยกระดูกสัตว์และภาชนะที่ทำจากดินเผาที่บริเวณ อ่าวตะกั่วป่า ทำให้เชื่อว่าบริเวณดังกล่าว เคยเป็นที่อยู่อาศัยของมนุษย์โบราณเมื่อราว ๆ หลายพันปีมาแล้ว จากหลักฐานทาง โบราณคดี ประกอบกับการวิเคราะห์ของนักประวัติศาสตร์ แสดงให้เห็นว่าพื้นที่บริเวณลุ่มน้ำตะกั่วป่าเคยเป็น ที่อยู่อาศัยของชุมชนสมัยก่อนประวัติศาสตร์ เมื่อประมาณ ๕,๐๐๐ ถึง ๓,๐๐๐ ปี มาแล้ว เดิมทีชุมชนเหล่านี้ อาศัยอยู่ในป่า เขตต้นลำน้ำตะกั่วป่า และแถบเทือกเขาในจังหวัดพังงา โดยพบหลักฐานสำคัญแบบเดียวกับ กลุ่มชนสมัยก่อนประวัติศาสตร์ในภาคใต้ทั่ว ๆ ไป เช่น การใช้ขวานหินขัดแบบขวานยาว และแบบจะงอยปากนก หินทุบเปลือกไม้เพื่อใช้ทำผ้า และขวานหินขัดแบบมีบ่าและไม่มีบ่า ต่อมาชนกลุ่มนี้จึงเคลื่อนย้ายมาอยู่ริมฝั่ง ใกล้ทะเลมากขึ้น เพื่อตั้งถิ่นฐานเป็นชุมชนเกษตรกรรม และชุมชนชาวน้ำ จากการสำรวจของกรมศิลปากร ในปี พ.ศ. ๒๕๓๐ - ๒๕๓๑ ค้นพบหลักฐานโบราณวัตถุจากผิวดินที่มนุษย์สมัยก่อนประวัติศาสตร์ประกอบ กิจกรรมต่าง ๆ แล้วทิ้งร่องรอยโบราณวัตถุเหล่านี้ไว้ตามถ้ำและเพิงผาหินปูนในระดับที่ไม่สูงมากนักและอยู่ไม่ไกล จากชายฝั่งทะเล สาเหตุที่มนุษย์สมัยก่อนประวัติศาสตร์พักอาศัยอยู่ในบริเวณนี้อย่างหนาแน่น ก็เพราะความ อุดมสมบูรณ์ด้วยทรัพยากรจากทะเล และยังสามารถล่าสัตว์และหาสมุนไพรจากป่าได้เช่นกัน บางแหล่ง ที่ค้นพบมีลักษณะเป็นเกาะอยู่บริเวณป่าชายเลน เข้าใจว่าเป็นที่ทำกิจกรรมเป็นครั้งคราว เนื่องจากไม่มีน้ำจืด สำหรับอุปโภคบริโภค หรือนักประวัติศาสตร์บางท่านก็ว่าเป็นที่พักของเรือสินค้าก่อนเข้าสู่ฝั่งอันเป็นแหล่ง โบราณคดีที่กรมศิลปากรพบจากการสำรวจในพื้นที่อ่าวพังงา เช่น เขาช้าง เขาขุม ถ้ำฤๅษีสวรรค์ วังหม้อแกง เขาพังงา เขาเต่า เขาหนุ่ย ถ้ำกลาง เขาบ่อ ถ้ำฝั่ง ถ้ำพระ เขาพัง เขาแดง ส่วนแหล่งโบราณคดีที่มีศิลปะถ้ำ ซึ่งลักษณะของแหล่งที่พบส่วนใหญ่จะไม่พบหลักฐานทางโบราณคดีบนผิวดิน หรือบนพื้นถ้ำ เพิงผา แหล่งที่พบ ศิลปะถ้ำ เช่น เขาเขียน เขาระย้า เขาพระอาดเต่า จังหวัดพังงา ถ้ำผีหัวโต แหลมไฟไหม้ แหลมชาวเล ถ้ำชาวเล แหลมท้ายแรด จังหวัดกระบี่ ภาพที่พบก็มีลักษณะแตกต่างกันออกไป ภาพคนและภาพสัตว์ต่าง ๆ โดยภาพนั้น จะมีลักษณะที่เป็นเงาที่ขม และแบบโครงร่างภายนอกภายใน สีที่ใช้ก็มีทั้งสีเหลือง น้ำตาล ส้ม

บริเวณที่ตั้งของจังหวัดพังงาในปัจจุบันนั้น เคยเป็นที่อยู่อาศัยของมนุษย์สมัยก่อนประวัติศาสตร์มาก่อน จากหลักฐานทางโบราณคดีที่มีการค้นพบเศษเครื่องปั้นดินเผา กำไลหิน และเปลือกหอยที่ถ้ำในวัดสุวรรณคูหา อ่าวตะกั่วป่า และการพบภาพเขียนสีที่ผนังเขาเขียน เป็นต้น ประวัติศาสตร์เมืองพังงาอยู่ที่ตำบลเกาะคอเขา

บ้านทุ่งตึก อำเภอกระบุรี ที่มีการค้นพบชุมชนโบราณ ลูกปัด เศษภาชนะแตกหักจำนวนมาก ที่เป็นหลักฐานเกี่ยวกับการค้าในสมัยโบราณ ชาวบ้านสูงอายุเรียกบริเวณบ้านทุ่งตึกว่า เมืองตะโกลา หรือ ตะกั่วป่า ในปัจจุบัน และยังได้มีการขุดค้นพบ เทวรูปพระวิษณุ หรือ พระนารายณ์ และชิ้นส่วนเทวรูปบนเขาเวียง ที่บริเวณอำเภอเกาะปง ทำให้เชื่อว่า มีบรรดานักเดินเรือ พ่อค้าพราหมณ์ และช่างฝีมือจากอินเดีย ซึ่งอยู่ในเขตการปกครองของราชวงศ์ปัลลวะ ซึ่งนับถือศาสนาฮินดูได้มาขึ้นบก ณ ชุมชนโบราณในเขตเมืองตะกั่วป่าแห่งนี้

นอกจากนี้ ในตำนานเมืองนครศรีธรรมราชยังได้กล่าวถึงเมือง "ตะกั่วกลาง" ซึ่งเป็นชุมชนที่มีการขุดแร่ดีบุก ซึ่งชาวพื้นเมืองในสมัยนั้นเรียก "ดีบุก" ว่า "ตะกั่วดำ" ดังนั้น เมืองตะกั่วกลาง จึงน่าจะหมายถึงบริเวณอำเภอตะกั่วป่า และอำเภอตะกั่วทุ่ง ในเขตจังหวัดพังงา และ อำเภอถลาง ในเขตจังหวัดภูเก็ตในปัจจุบัน

จังหวัดพังงา เดิมเคยเป็นเมืองท่าที่สำคัญของแหลมมลายูทางฝั่งตะวันตก พ่อค้าต่างชาติสมัยโบราณอย่างอินเดีย จีน และอาหรับ จะใช้แม่น้ำตะกั่วป่าล่องสินค้า และขนสินค้าต่อทางบก เพื่อไปยังอีกฝั่งหนึ่งของแหลมมลายูได้สะดวกเร็วขึ้น ประวัติศาสตร์ในสมัยนั้นระบุว่า หัวเมืองริมฝั่งทะเลอันดามัน อย่างตะกั่วป่า ตะกั่วทุ่งและถลาง ล้วนเป็นเมืองขึ้นของอาณาจักรศรีวิชัย จนเมื่ออาณาจักรสุโขทัยเรืองอำนาจได้เข้าปกครองศรีวิชัย จึงได้ตั้งเมืองนครศรีธรรมราชเป็นเมืองเอก แล้วนำหัวเมืองทั้ง ๓ มาเป็นเมืองขึ้นด้วย สมัยกรุงศรีอยุธยา เมืองพังงาเป็นเมืองแขวงขึ้นอยู่กับเมืองตะกั่วป่าที่มีฐานะเป็นหัวเมืองทางใต้ ซึ่งขึ้นกับเมืองนครศรีธรรมราชที่เป็นหัวเมืองเอก รวมถึงเมืองตะกั่วป่า ตะกั่วทุ่ง และเมืองถลางด้วย

ปี พ.ศ. ๒๓๒๘ คราวศึกลาดหญ้าในสมัยรัชกาลที่ ๑ พม่ายกกองทัพมาปล้นสะดมเมืองตะกั่วป่าอีกครั้ง ในปี พ.ศ. ๒๓๕๒ พระบาทสมเด็จพระพุทธเลิศหล้านภาลัย ได้โปรดเกล้าฯ ให้สมเด็จพระน้องยาเธอเจ้าฟ้ากรมหลวงเสนานุรักษ์กรมพระราชวังบวร ยกทัพหลวงมาช่วยจากกรุงเทพฯ และได้มาทันขับไล่ทหารพม่าหลบหนีไป ระหว่างศึกได้มีราษฎรบางส่วนอพยพไปหลบภัยอยู่ที่ กราภูวา (ภาษามลายู แปลว่า ปากน้ำภูเขา) ที่มีภูเขาล้อมรอบ ครั้นเสร็จศึกแล้วกรมพระราชวังบวรมหาเสนานุรักษ์ ทรงพระราชดำริว่า พม่าได้เผาเมืองถลาง ทำให้บ้านเมืองอ่อนแออยากที่จะสร้างขึ้นใหม่ จึงโปรดให้รวบรวมพลเมือง จากถลางข้ามฟามาตั้งภูมิลำเนาอยู่ที่ กราภูวา และจัดการปกครองขึ้นเป็นเมือง จนกระทั่ง พ.ศ. ๒๓๘๓ เมืองตะกั่วป่า เริ่มเป็นปึกแผ่น ความร่ำรวยจากการค้าขายแร่ดีบุกที่เมืองตะกั่วป่า ในระหว่างปี พ.ศ. ๒๔๐๔ - ๒๔๓๓ มีฐานะสูงเท่าเทียม เมืองพังงา และถลาง บางครั้งเจ้าเมืองตะกั่วปายังได้ดูแลเมืองอื่น ๆ รวมทั้งเมืองตะกั่วทุ่ง ถลาง และภูเก็ต ต่อมาได้เกิดปัญหาภายในเมือง เนื่องจากการขัดผลประโยชน์ทางการค้าของบรรดาชาวจีนก๊กต่าง ๆ ทำให้การผลิตแร่ดีบุกชะงัก กอปรกับราคาดีบุกในตลาดโลกขณะนั้นตกต่ำทำให้เศรษฐกิจของเมืองทรุดลงในปี พ.ศ. ๒๔๓๓ มีการปฏิรูปการปกครองแบ่งเป็นมณฑลฝ่ายตะวันตก รวมเอาหัวเมืองต่าง ๆ เข้าไว้ด้วยกัน เมืองตะกั่วป่ามีฐานะเป็นจังหวัด ขึ้นอยู่ในปกครองของมณฑลภูเก็ต และเริ่มเก็บภาษีแบบใหม่ พระนราเทพกษิติ (สิทธิ) ผู้รักษาเมืองตะกั่วป่าได้รับแต่งตั้งเป็นผู้ว่าราชการเมือง จึงได้แบ่งเขตท้องที่เมืองตะกั่วป่าออกเป็น ๓ อำเภอ คือ ตลาดใหญ่ เกาะคอเขา เกาะปง

ต่อมา ในปี พ.ศ. ๒๔๔๔ พระพลยุทธสงคราม ปลัดเมืองผู้รักษาราชการแทน ย้ายเมืองตะกั่วป่าไปตั้งที่ เกาะคอเขา ปากน้ำตะกั่วป่า เพื่อสะดวกแก่การคมนาคม ค่าขาย และในปี พ.ศ. ๒๔๘๘ จึงย้ายศาลากลางจังหวัด และตัวเมืองมาตั้งที่บ้านย่านยาว ตำบลตะกั่วป่า ซึ่งก็คือ อำเภอตะกั่วป่า ในปัจจุบัน ต่อมา ได้มีการเปลี่ยนแปลงการปกครองเป็นมณฑลเมืองพังงาและตะกั่วป่าขึ้นอยู่กับมณฑลภูเก็ต จนถึงสมัยรัชกาลที่ ๗ เกิดภาวะเศรษฐกิจตกต่ำทั่วประเทศ จึงยุบเมืองตะกั่วป่ามาขึ้นอยู่กับเมืองพังงา

๑.๒ ข้อมูลพื้นฐานทางกายภาพ

๑.๒.๑ ขนาดและที่ตั้ง

จังหวัดพังงา ตั้งอยู่ทางภาคใต้ตอนบนชายฝั่งทะเลด้านตะวันตก ติดกับทะเลอันดามัน อยู่ระหว่างละติจูดที่ ๘ องศา ๒๗ ลิปดา ๕๒.๓ พิลิปดาเหนือกับเส้นลองจิจูดที่ ๙๘ องศา ๓๒ ลิปดาตะวันออก ห่างจากกรุงเทพมหานคร ประมาณ ๗๘๘ กิโลเมตร มีพื้นที่ทั้งหมด ๔,๑๗๐.๙๗ ตารางกิโลเมตร หรือประมาณ ๒,๖๐๖,๘๐๓.๑๒๕ ไร่ เป็นอันดับที่ ๙ ของภาคใต้ และเป็นอันดับที่ ๕๔ ของประเทศ ซึ่งแบ่งเป็นพื้นที่ต่าง ๆ ดังนี้

พื้นที่ทำการเกษตร	๑,๘๐๖.๑๑๒ ตารางกิโลเมตร หรือประมาณ ๑,๑๒๘,๘๒๔.๐๐๐ ไร่
พื้นที่ป่าไม้	๑,๗๒๒.๕๕๐ ตารางกิโลเมตร หรือประมาณ ๑,๐๗๖,๕๙๔.๐๐๐ ไร่
พื้นที่อื่น ๆ	๖๔๒.๒๒๗ ตารางกิโลเมตร หรือประมาณ ๔๐๑,๓๙๒.๖๒๕ ไร่



ภาพที่ ๑.๒ - ๑ แผนที่จังหวัดพังงา

๑.๒.๒ อาณาเขตติดต่อ

ทิศเหนือ	ติดต่อกับ จังหวัดระนอง
ทิศใต้	ติดต่อกับ จังหวัดภูเก็ต
ทิศตะวันออก	ติดต่อกับ จังหวัดสุราษฎร์ธานี และจังหวัดกระบี่
ทิศตะวันตก	ติดต่อกับ ทะเลอันดามันและมหาสมุทรอินเดีย

๑.๒.๓ ลักษณะภูมิประเทศ

จังหวัดพังงา มีลักษณะภูมิประเทศโดยส่วนใหญ่เป็นเทือกเขาสูงสลับซับซ้อนและที่ราบสูงทางด้านตะวันตกของพื้นที่ โดยจะทอดตัวเป็นแนวยาวตามแนวเหนือใต้ มีเทือกเขาที่สำคัญ ได้แก่ เทือกเขาภูเก็ต ซึ่งเป็นเทือกเขาที่ต่อเนื่องมาจากเทือกเขาตะนาวศรี บริเวณตอนกลางของพื้นที่จะมีลักษณะเป็นที่ราบเชิงเขามีความสูงจากระดับน้ำทะเลปานกลาง ประมาณ ๒๐ - ๑๒๐ เมตร ส่วนใหญ่จะอยู่ในพื้นที่อำเภอเมืองพังงา อำเภอตะกั่วทุ่ง อำเภอตะกั่วป่า และอำเภอท้ายเหมือง ลักษณะของพื้นที่จะลาดเอียงจากทิศตะวันออกไปยังตะวันตกสู่ทะเลอันดามันและมีที่ราบแคบ ๆ ตามชายฝั่งทะเล ยาวประมาณ ๒๓๙.๒๕ กิโลเมตร โดยตามแนวชายฝั่งทะเลจะมีป่าชายเลนเกือบตลอดพื้นที่ ประกอบด้วย เกาะ ประมาณ ๑๐๕ เกาะ ได้แก่ เกาะยาว หมู่เกาะสุรินทร์ และหมู่เกาะสิมิลัน เป็นต้น

๑.๒.๔ ลักษณะภูมิอากาศ

ลักษณะอากาศทั่วไป เนื่องจากจังหวัดพังงาเป็นจังหวัดที่อยู่ใกล้ทะเล อุณหภูมิเฉลี่ยตลอดปีจึงมีค่าคงที่ไม่มีการเปลี่ยนแปลงมากนัก มีฝนตกชุกในฤดูฝน เพราะอยู่ทางด้านรับลมทำให้ได้รับอิทธิพลจากลมมรสุมตะวันตกเฉียงใต้ที่พัดผ่านมหาสมุทรอินเดียอย่างเต็มที่ ส่วนฤดูหนาวอากาศไม่หนาวจัด เพราะอยู่ไกลจากอิทธิพลของอากาศหนาวพอสมควร และบางครั้งอาจมีฝนตกได้ เนื่องจากลมมรสุมตะวันออกเฉียงเหนือที่พัดผ่านอ่าวไทยพาเอาฝนมาตก แต่มีปริมาณน้อยกว่าจังหวัดที่อยู่ทางด้านตะวันออกของภาคใต้

ฤดูกาล ฤดูกาลของจังหวัดพังงาพิจารณาตามลักษณะของลมฟ้าอากาศของประเทศไทยแบ่งออกได้เป็น ๓ ฤดู คือ

- **ฤดูร้อน** เริ่มตั้งแต่เดือนมกราคมถึงเดือนเมษายน ระยะเวลาเป็นช่วงว่างของฤดูมรสุม จะมีลมจากทิศตะวันออกเฉียงใต้พัดปกคลุมทำให้มีอากาศร้อนอบอ้าวทั่วไป เดือนที่มีอากาศร้อนที่สุดคือ มีนาคม
- **ฤดูฝน** เริ่มตั้งแต่กลางเดือนพฤษภาคมถึงกลางเดือนตุลาคม ซึ่งเป็นฤดูมรสุมตะวันตกเฉียงใต้พัดปกคลุมประเทศไทย และมีร่องความกดอากาศต่ำปกคลุมภาคใต้เป็นระยะ ๆ อีกด้วย จึงทำให้มีฝนตกมากตลอดฤดู และเดือนกันยายนจะมีฝนตกมากที่สุด
- **ฤดูหนาว** เริ่มตั้งแต่กลางเดือนพฤศจิกายนจนถึงกลางเดือนมกราคม ซึ่งเป็นฤดูมรสุมตะวันออกเฉียงเหนือจะมีลมเย็นและแห้งจากทิศตะวันออกเฉียงเหนือพัดผ่าน ทำให้มีอากาศเย็นทั่วไป แต่เนื่องจากจังหวัดพังงาอยู่ใกล้ทะเล อุณหภูมิจะลดลงเพียงเล็กน้อยอากาศจึงไม่หนาวเย็นมากนัก ตามชายฝั่งมีฝนตกทั่วไปแต่มีปริมาณไม่มาก

อุณหภูมิ จังหวัดพังงาอยู่ใกล้ทะเล ฤดูร้อนจึงไม่ร้อนมาก ส่วนฤดูหนาวไม่ถึงกับหนาวจัด อุณหภูมิเฉลี่ยตลอดปี ประมาณ ๒๗.๘๔ องศาเซลเซียส อุณหภูมิสูงสุดเฉลี่ย ๓๓.๖๐ องศาเซลเซียส อุณหภูมิต่ำสุดเฉลี่ย ๒๒.๐๘ องศาเซลเซียส และเดือนที่มีอากาศร้อนอบอ้าวที่สุดคือ เดือนมีนาคม

ฝน เนื่องจากพังงาอยู่ทางด้านฝั่งตะวันตกของภาคใต้ซึ่งรับลมมรสุมตะวันตกเฉียงใต้อย่างเต็มที่ในฤดูฝน จึงเป็นจังหวัดที่มีฝนอยู่ในเกณฑ์ดีมากเมื่อเทียบกับจังหวัดอื่น ๆ ในภาคเดียวกัน ส่วนในฤดูมรสุมตะวันออกเฉียงเหนือมีฝนตกน้อย เพราะถูกทิวเขาทางด้านตะวันออกของภาคใต้ปิดกั้นลมไว้ ปริมาณฝนเฉลี่ยตลอดปี ๒๕๕๑ ประมาณ ๓,๖๓๘.๓ มิลลิเมตร มีฝนตกประมาณ ๑๘๕ วัน เดือนที่มีฝนตกมากที่สุด คือ เดือนกันยายนและตุลาคม ฝนตกประมาณ ๒๓ - ๒๖ วัน

๑.๒.๕ การปกครองและประชากร

การปกครอง

จังหวัดพังงา แบ่งเขตการปกครอง เป็น ๘ อำเภอ ๔๘ ตำบล ๓๒๑ หมู่บ้าน ๒ เทศบาลเมือง ๑๓ เทศบาลตำบล และองค์การบริหารส่วนตำบล ๓๘ แห่ง

ประชากร

จังหวัดพังงา มีประชากรในปี พ.ศ. ๒๕๖๓ จำนวน ๒๖๘,๒๒๙ คน เพศชาย ๑๓๓,๗๔๓ คน เพศหญิง ๑๓๔,๔๘๖ คน มีเนื้อที่จังหวัด ๔,๑๗๐.๘๘๕ ตารางกิโลเมตร จำนวนบ้าน ๑๑๘,๖๐๙ หลังคาเรือน ความหนาแน่นของประชากรประมาณ ๖๔ คนต่อตารางกิโลเมตร

ตารางที่ ๑.๒ - ๑ แสดงจำนวนประชากรจำแนกตามเขตการปกครองรายอำเภอ

อำเภอ	พื้นที่ (ตร.กม.)	ห่างจาก จังหวัด	ตำบล	หมู่ บ้าน	เทศบาล		อบต.	ประชากร			จำนวน บ้าน
					เมือง	ตำบล		ชาย	หญิง	รวม	
เมืองพังงา	๕๔๙.๕๕๒	-	๙	๔๒	๑	๑	๖	๒๐,๕๔๘	๒๑,๒๐๘	๔๑,๗๕๖	๑๘,๑๔๔
ตะกั่วป่า	๔๗๘.๕๓๘	๕๗	๘	๕๑	๑	๒	๕	๒๔,๗๓๓	๒๕,๔๐๓	๕๐,๑๓๖	๒๖,๓๘๕
ตะกั่วทุ่ง	๖๑๐.๗๗๙	๑๓	๗	๖๘	-	๒	๗	๒๒,๓๘๖	๒๒,๔๔๔	๔๔,๘๓๐	๑๘,๒๘๕
ท้ายเหมือง	๖๑๑.๗๙๓	๕๗	๖	๔๙	-	๒	๕	๒๔,๕๑๕	๒๔,๑๐๕	๔๘,๖๒๐	๒๒,๕๑๒
กะปง	๕๙๙.๗๙๓	๓๗	๕	๒๒	-	๑	๔	๗,๑๙๔	๗,๑๙๒	๑๔,๓๘๖	๖,๕๑๔
ทับปุด	๒๗๒.๔๒๙	๒๖	๖	๓๘	-	๑	๕	๑๓,๐๕๐	๑๓,๐๖๕	๒๖,๑๑๕	๘,๗๐๕
คุระบุรี	๙๑๗.๙๔๘	๑๓๗	๔	๓๓	-	๑	๔	๑๔,๐๑๔	๑๓,๘๗๓	๒๗,๘๘๗	๑๒,๒๘๗
เกาะยาว	๑๔๑.๐๖๕	๔๐.๕	๓	๑๘	-	๒	๒	๗,๓๐๓	๗,๑๙๖	๑๔,๔๙๙	๕,๗๖๗
รวม	๔,๑๗๐.๘๘๗	-	๔๘	๓๒๑	๒	๑๓	๓๘	๑๓๓,๗๔๓	๑๓๔,๔๘๖	๒๖๘,๒๒๙	๑๑๘,๖๐๙

ที่มา : ชุดข้อมูล จำนวนประชากรจากการทะเบียน โดย กรมการปกครอง กระทรวงมหาดไทย

(<http://statbbi.nso.go.th/staticreport/page/sector/th/01.aspx>)

๑.๓ ข้อมูลด้านเศรษฐกิจ

๑.๓.๑ การเกษตร

จังหวัดพังงา มีพื้นที่ทั้งหมด ๒,๖๐๖,๘๑๒ ไร่ ซึ่งเป็นพื้นที่ถือครองทางการเกษตร จำนวน ๑,๐๐๖,๘๕๗ ไร่ คิดเป็นร้อยละ ๓๘.๖ ของพื้นที่ทั้งหมด มีครัวเรือนเกษตรกรทั้งหมด ๓๙,๓๓๐ ครัวเรือน คิดเป็นร้อยละ ๓๔.๓๘ ของครัวเรือนทั้งหมด รายได้ส่วนใหญ่ของประชากรมาจากอาชีพการเกษตร พืชเศรษฐกิจที่สำคัญ ได้แก่ ยางพารา ปาล์มน้ำมัน และไม้ผล (มังคุด เงาะ ทูเรียน ลองกอง ละมู จำปาตะ) เป็นต้น โดยเฉพาะยางพารานับเป็นพืชเศรษฐกิจหลักของจังหวัดพังงา คิดเป็นร้อยละ ๖๗.๔๕ ของพื้นที่ปลูกทั้งจังหวัด รองลงมาคือ ปาล์มน้ำมัน ส่วนไม้ผลมีแนวโน้มพื้นที่ปลูกเพิ่มขึ้น โดยเฉพาะพื้นที่ปลูกทุเรียน เนื่องจากผลผลิตทุเรียนมีราคาสูง เป็นแรงจูงใจในการขยายพื้นที่ปลูก

ยางพารา เป็นพืชเศรษฐกิจอันดับหนึ่งของจังหวัดพังงา มีพื้นที่ปลูก ๖๗๘,๕๖๔ ไร่ ในปัจจุบันยังคงมีการปรับเปลี่ยนพื้นที่ปลูกยางพาราอย่างต่อเนื่องจากราคาผลผลิตตกต่ำ อีกทั้งเกษตรกรได้เข้าร่วมโครงการปรับเปลี่ยนพื้นที่ปลูกยางพาราเป็นพืชอื่น ๆ กับการยางแห่งประเทศไทยจังหวัดพังงา ประกอบกับในช่วงฤดูฝนของจังหวัดพังงาสามารถกรีดยางพาราได้น้อย เกษตรกรจึงมักกรีดยางพาราในช่วงผลัดใบแทน และการใช้แรงงานในสวนยางพาราส่วนใหญ่เป็นแรงงานต่างด้าว ทำให้รายได้จากสวนยางพาราส่วนหนึ่งไหลออกนอกประเทศ และในอนาคตมีแนวโน้มการขาดแรงงานในการกรีดยางพาราในอนาคต

ปาล์มน้ำมัน เป็นพืชเศรษฐกิจอันดับสองรองจากยางพารา มีพื้นที่ปลูก ๒๕๔,๔๑๐ ไร่ พื้นที่ลดลง ร้อยละ ๓.๒๘ จากปี ๒๕๖๒ เนื่องจากเกษตรกรบางส่วนได้มีการปรับเปลี่ยนพื้นที่ไปปลูกไม้ผล แต่ในอนาคตมีแนวโน้มที่จะปลูกเพิ่มมากขึ้น เนื่องจากยางพาราราคาตกต่ำ ทำให้เกษตรกรปรับเปลี่ยนพื้นที่มาปลูกปาล์มน้ำมันแทนยางพารา ประกอบกับสภาพอากาศที่มีฝนตกชุกเกือบตลอดทั้งปีของจังหวัดพังงา ทำให้มีความเหมาะสมแก่การปลูกปาล์มน้ำมัน เกษตรกรบางส่วนยังขาดการจัดการสวนที่มีประสิทธิภาพ รวมทั้งพื้นที่ปลูกปาล์มน้ำมันบางส่วนเป็นพื้นที่ลาดชัน การขนส่งปาล์มน้ำมันไปยังโรงงานมีระยะทางไกล ทำให้ต้นทุนการผลิตน้ำมันสูงกว่าปกติ

ไม้ผล จังหวัดพังงา มีการปลูกไม้ผลเศรษฐกิจที่สำคัญ ได้แก่ มังคุด ทูเรียน เงาะ ลองกอง มะพร้าว แตงโม สับปะรด จำปาตะ และละมู ซึ่งมีพื้นที่ปลูกประมาณ ๕๔,๘๔๑ ไร่ ส่วนมากเกษตรกรจะปลูกแบบผสมผสานหลายชนิดในพื้นที่เดียวกัน ทำเป็นอาชีพรองโดยมีอาชีพหลักจากยางพาราและปาล์มน้ำมัน พื้นที่ปลูกไม้ผลมีแนวโน้มเพิ่มมากขึ้น โดยเฉพาะทุเรียน เนื่องจากราคาผลผลิตที่สูงขึ้นทำให้มีแรงจูงใจในการขยายพื้นที่ปลูก

พืชผัก จังหวัดพังงา มีพื้นที่ในการปลูกพืชผัก ประมาณ ๑๖,๘๔๔ ไร่ กระจายอยู่ในทุกอำเภอ ขนาดพื้นที่มีขนาดเล็ก หรือ ปลูกแซมในพืชหลัก ทำให้พื้นที่การปลูกถูกปรับเปลี่ยนไปตามพื้นที่ปลูกพืชหลัก ผลผลิตเน้นการบริโภคภายในท้องถิ่น การบริโภคพืชผักส่วนใหญ่จะนำเข้ามาจากจังหวัดใกล้เคียง เช่น สุราษฎร์ธานี นครศรีธรรมราช และจากภาคกลาง ปัจจุบัน เกษตรกรบางส่วนหันมาปลูกผักในตรงเรียง ปลูกผักยกแคร่ และใช้เทคโนโลยีในการผลิตพืชมากขึ้น การปลูกพืชผักของเกษตรกรในจังหวัดพังงา ยังประสบปัญหาจากสภาพภูมิอากาศ เนื่องจากมีฝนตกชุกทั้งปี และการระบาดของโรคและแมลงศัตรูพืช เกษตรกรนิยมปลูกพืชผักในช่วงหน้าแล้ง พืชผักที่เกษตรกรนิยมปลูก คือ พริก มะเขือ แตงกวา ถั่วฝักยาว และผักพื้นบ้าน

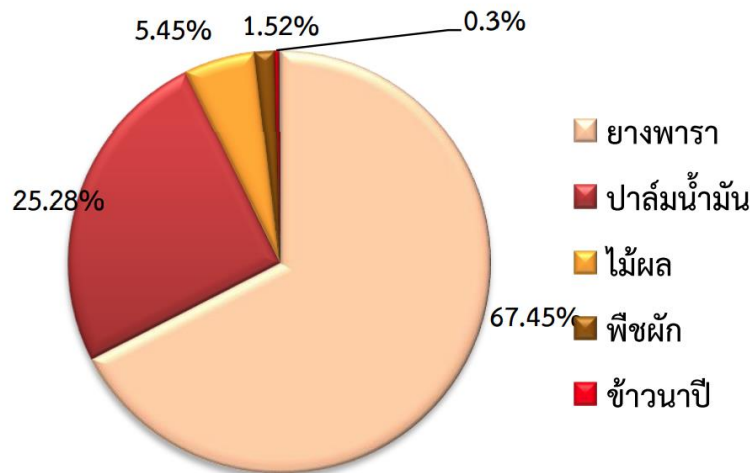

ภาพที่ ๑.๓ - ๑ สัดส่วนเนื้อที่การปลูกพืชของจังหวัดพังงา

สัดส่วนเนื้อที่การปลูกพืชของจังหวัดพังงา

พืชเศรษฐกิจอันดับหนึ่งของจังหวัดพังงายังคงเป็น **ยางพารา** มีพื้นที่ปลูก ๖๗๘,๕๖๔ ไร่ โดยยางพาราสร้างมูลค่าให้กับเกษตรกรในจังหวัดพังงา ๕,๙๘๗.๗๓ ล้านบาท/ปี รองลงมาคือ **ปาล์มน้ำมัน** ที่มีแนวโน้มพื้นที่ปลูกเพิ่มมากขึ้น จากการปรับเปลี่ยนพื้นที่เดิมจากสวนยางพารา โดยมีพื้นที่ปลูก ๒๕๔,๔๑๐ ไร่ ปาล์มน้ำมันสร้างมูลค่าให้กับเกษตรกรในจังหวัดพังงา ๓,๐๒๙.๘๐ ล้านบาท/ปี ส่วน **ไม้ผล** ถึงแม้ว่าในจังหวัดพังงา จะทำเป็นอาชีพรองจากอาชีพหลักอย่าง ยางพาราและปาล์มน้ำมัน แต่ไม้ผลก็นับว่าเป็นพืชเศรษฐกิจอีกชนิดที่มีความน่าสนใจ โดยเฉพาะทุเรียนสาธิตา ที่มีราคาสูงถึงกิโลกรัมละ ๑๔๐ - ๒๕๐ บาท เป็นแรงจูงใจให้กับเกษตรกรเพิ่มพื้นที่ปลูกมากขึ้น และยังคงเป็นพืชทางเลือกให้กับเกษตรกรในจังหวัดพังงา เนื่องจากราคาจำหน่ายผลผลิตที่สูงลักษณะที่โดดเด่น ผลกลมตั้งได้โดยไม่ล้ม เนื้อสีเหลืองทอง และรสชาติที่หวานมัน ทำให้ผู้บริโภคยังคงมีความต้องการสูง อีกทั้งผลผลิตในปัจจุบันยังไม่เพียงพอแก่ความต้องการของผู้บริโภค สำหรับการปลูก **พืชผัก** ในจังหวัดพังงา มีแนวโน้มการปลูกพืชผักปลอดภัย และพัฒนาไปเป็นพืชผักอินทรีย์เพิ่มมากขึ้นเพื่อตอบสนองต่อความต้องการสำหรับคนรักสุขภาพ โดยในปัจจุบันได้มีการจัดบันทึกข้อตกลงความร่วมมือ (MOU) กับทางโรงพยาบาลในจังหวัดพังงาในการรับผลผลิตพืชผักปลอดภัยจากเกษตรกร เพื่อประกอบอาหารให้กับผู้ป่วยในโรงพยาบาล ทำให้พืชผักปลอดภัยยังมีทิศทางที่จะเติบโตได้มากขึ้น และยกระดับไปเป็นพืชผักอินทรีย์ได้ในอนาคต และพืชอีกตัวที่สำคัญและสร้างรายได้ให้กับเกษตรกรของจังหวัดพังงาคือ **ข้าวนาปี** ซึ่งการปลูกข้าวส่วนใหญ่ของจังหวัดพังงาเป็นการปลูกข้าวไร่ พันธุ์ที่รู้จักกันดีคือ ข้าวไร่ดอกข่า ๕๐ ซึ่งมีพื้นที่ปลูก ๑,๙๘๗ ไร่ มีปริมาณผลผลิต ๗๔๔.๒ ตัน จำหน่ายผลผลิตได้ถึงกิโลกรัมละ ๗๐ บาท พื้นที่การปลูกแปรผันโดยตรงกับการปรับเปลี่ยนเนื้อที่การปลูกยางพาราและปาล์มน้ำมันซึ่งจะปลูกในเนื้อที่การปลูกยางพาราและปาล์มน้ำมันอายุไม่ถึง ๓ ปี

๑.๔ ข้อมูลด้านการท่องเที่ยว

จังหวัดพังงา มีทรัพยากรการท่องเที่ยวจำนวนมากและหลากหลายที่มีชื่อเสียง ส่วนใหญ่เป็นทรัพยากรการท่องเที่ยวในกลุ่มชายหาดและชายทะเล ซึ่งถือว่าเป็นจุดเด่นของจังหวัดพังงา โดยเฉพาะอย่างยิ่งชายหาดเขาหลัก แหล่งดำน้ำลึกที่หมู่เกาะสิมิลัน แหล่งดำน้ำตื้นที่หมู่เกาะสุรินทร์ แหล่งท่องเที่ยวในอ่าวพังงา เช่น เขาพิงกัน เขาตะปู เกาะปันหยี และถ้ำลอด เป็นต้น นอกจากนี้ยังมีทรัพยากรการท่องเที่ยวอื่น ๆ เช่น ถ้ำน้ำตกรูเขา ป่าไม้ หรือ แก่ง หลายแห่งที่มีความสวยงามตามธรรมชาติเหมาะแก่การท่องเที่ยวได้เป็นอย่างดี เช่น ถ้ำพุงช้าง น้ำตกโตนไพร น้ำตกโตนช่องฟ้า เป็นต้น

๑.๔.๑ แหล่งท่องเที่ยวในจังหวัดพังงา

อำเภอเมืองพังงา

- **ถ้ำพุงช้าง** อยู่ภายในบริเวณวัดประพาสประจิมเขต อำเภอเมืองพังงา จังหวัดพังงา ถ้ำพุงช้าง มีความโดดเด่นที่ภายในตัวถ้ำมีลักษณะของหินงอกหินย้อยอันเป็นความมหัศจรรย์ตามธรรมชาติที่มีความสวยงามแปลกตา โดยเฉพาะหินงอกหินย้อยมีลักษณะคล้ายรูปช้างเดี่ยว ๆ ช้างหลายร้อยเชือกที่เดินตามกันเป็นวงรอบ ช้างที่นั่งอยู่ใต้ฉัตร เป็นต้น

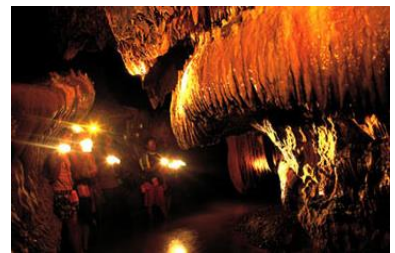

- **ถ้ำฤๅษีสวรรค์และถ้ำลูกเสือ** อยู่ในบริเวณสวนสมเด็จพระศรีนครินทร์ อำเภอเมืองพังงา จังหวัดพังงา ภายในถ้ำฤๅษีสวรรค์ มีหินงอกหินย้อยอันสวยงามตามธรรมชาติ มีธารน้ำใสไหลเวียนอยู่ภายในถ้ำ นักท่องเที่ยวสามารถเดินทะเลไปยังถ้ำลูกเสือซึ่งอยู่ทางด้านหลังได้



- **วนอุทยานสระนางมโนราห์** ตั้งอยู่ในตำบลบปรัง อำเภอเมืองพังงา จังหวัดพังงา อยู่ในเขตป่าเขาทอย - นางหงส์ มีเนื้อที่ประมาณ ๑๘๐ ไร่ กรมป่าไม้ประกาศตั้งเป็นวนอุทยานเมื่อวันที่ ๑๕ กันยายน ๒๕๒๓ เป็นป่าผืนที่มีความอุดมสมบูรณ์ไปด้วยพืชพันธุ์ต่าง ๆ สภาพป่าเป็นป่าดงดิบ ที่ยังมีความอุดมสมบูรณ์ พันธุ์ไม้ที่พบได้แก่ ลำแพนเขา หว่าหิน ตะเคียนสามพอน สมอน้ำ ไม้ปรุ โสกน้ำและไม้ก่อ ไม้พื้นล่างได้แก่ ไม้ฉากและไม้เกรียบขึ้นหนาแน่น มีน้ำตกสระนางมโนราห์ เป็นแอ่งน้ำที่ลดหลั่นลงมาตามความลาดของไหล่เขา เกิดจากลำธารที่ไหลจากไหล่เขาสูงสู่อ่างน้ำขนาดใหญ่ และแอ่งเล็ก ๆ อีกเป็นจำนวนมาก สามารถลงเล่นน้ำได้ตลอดทั้งปี และยังเหมาะสำหรับการพักผ่อนหย่อนใจ นอกจากนี้ยังมีเส้นทางเดินศึกษาธรรมชาติ ระยะทางยาวกว่า ๒ กิโลเมตร เพื่อไปชมถ้ำเปลือกหอยที่มีซากฟอสซิลของหอยฝังอยู่ในหินปูน

- **อุทยานแห่งชาติอ่าวพังงา** เป็นสถานที่ท่องเที่ยวที่ได้รับความนิยมจากนักท่องเที่ยวทั้งชาวไทยและต่างชาติมานาน มีพื้นที่ครอบคลุมอำเภอตะกั่วทุ่ง อำเภอเกาะยาว และอำเภอเมืองพังงา ในเรื่องความสวยงามทางธรรมชาติที่นั่น ที่นี้มีชายหาดและเกาะสวย ๆ ซึ่งมีชื่อเสียงเป็นที่รู้จักของนักท่องเที่ยวทั่วโลกอยู่หลายแห่ง นอกจากนี้มีความสำคัญทางประวัติศาสตร์อีกด้วย เพราะมีการค้นพบหลักฐานหลาย



อย่างที่แสดงให้เห็นทราบว่า เคยมีกลุ่มชนอาศัยอยู่บริเวณนี้ ตั้งแต่สมัยยุคก่อนประวัติศาสตร์ หลักฐานที่พบ เช่น ภาพเขียนสี เครื่องกะเทาะหิน เศษภาชนะดินเผา ขวานหิน เป็นต้น สถานที่ท่องเที่ยวที่น่าสนใจในเขตอุทยานฯ เกาะปันหยี เป็นเกาะที่มีชาวบ้านชาวประมงอยู่อาศัย มีร้านอาหาร ร้านขายของที่ระลึก และมีสนามฟุตบอลลอยน้ำที่ได้รับการยกย่องว่าเป็นสนามฟุตบอลที่มีวิวสวยที่สุดในโลกสนามหนึ่ง ภาพเขียนสีเขาเขียนเป็นภาพเขียนสีโบราณ ประกอบด้วยภาพคน ปลา ปู นก เป็นต้น เขาตะปู เขาพิงกัน นอกจากนี้มีรูปทรงที่สวยงามแปลกแล้วยังเป็นที่รู้จักไปทั่วโลกในชื่อ เกาะเจมส์ บอนด์ (James Bond Island) เนื่องจากเกาะนี้เคยเป็นสถานที่ถ่ายทำฉากหนึ่งในภาพยนตร์เรื่องเจมส์ บอนด์ เกาะลวะใหญ่ เป็นเกาะเล็ก ๆ สามารถเดินรอบเกาะได้ มีหาดทรายขาว น้ำทะเลใส และมีปะการังน้ำตื้นให้ชมด้วย เกาะห้อง เป็นภูเขาหินที่สามารถพายเรือแคนูลอดถ้ำเข้าไปได้ ด้านใน มีอ่างน้ำล้อมรอบด้วยภูเขาหินปูน คล้ายกับอยู่ในห้องโถงใหญ่ เกาะพนัก มีถ้ำสวยงาม ลักษณะคล้ายที่เกาะห้อง และมีน้ำตกขนาดเล็กเป็นชั้น ๆ ลดหลั่นกันอยู่ในถ้ำ นอกจากนี้ยังมีสัตว์และพืชหลายชนิดอยู่ในบริเวณถ้ำและป่าชายเลน

อำเภอตะกั่วป่า

● **อุทยานแห่งชาติเขาหลัก - ลำรู่** ตั้งอยู่ทางฝั่งตะวันตกของทะเลอันดามัน อำเภอตะกั่วป่า จังหวัดพังงา ครอบคลุมพื้นที่ ๔ อำเภอของจังหวัดพังงา ได้แก่ อำเภอตะกั่วป่า อำเภอกะปง อำเภอท้ายเหมือง และอำเภอเมืองพังงา ที่มีชายหาดที่ซ่อนตัวอยู่ในเขา ๒ แห่ง คือชายหาดเขาหลัก ที่เป็นหาดหินสวยงาม และห่างไปเพียง ๑ กิโลเมตร โดยใช้เส้นทางศึกษาธรรมชาติ จะพบกับ หาดเล็ก ชายหาดทรายขาวสวยสะอาดตา เหมาะกับการลงเล่นน้ำ อีกทั้งอุทยานยังมีบริการห้องพักรับและจุดกางเต็นท์ให้บริการแก่นักท่องเที่ยวอีกด้วย



พื้นที่อุทยานแห่งชาติเขาหลัก-ลำรู่ มีลักษณะเป็นเทือกเขาสลับซับซ้อนได้แก่ เขาหลัก เขาลำรู่ เขาแสงทอง เขาไม้แก้ว และเขาปลายบางโต๊ะ มียอดเขาที่สูงที่สุดประมาณ ๑,๐๗๗ เมตรจากระดับน้ำทะเล เป็นต้นกำเนิดของแม่น้ำที่สำคัญในจังหวัดพังงาได้แก่ แม่น้ำพังงา และแม่น้ำตะกั่วป่า ซึ่งประกอบด้วยคลองและลำห้วยเล็ก ๆ มากมาย ได้แก่ คลองบางเนียง คลองบางลาโอน คลองแก้ว คลองลำรู่ด้วน คลองลำรู่ใหญ่ คลองทุ่งคาโงก และคลองกะปง เป็นต้น

● **แหลมปะการัง** ตั้งอยู่ระหว่างเส้นทางตะกั่วป่า - เขาหลัก ห่างจากตัวเมืองประมาณ ๕ กิโลเมตร มีลักษณะเป็นแหลมที่ยื่นยาวออกไปทะเล มีชายหาดที่กว้างเต็มไปด้วยซากปะการังชนิดต่าง ๆ ที่ถูกน้ำทะเลซัดขึ้นมา ด้านทิศเหนือหาดเป็นป่าชายหาดผืนเล็ก ๆ มีสนทะเลขึ้นเรียงรายตลอดแนวแหลม ด้านทิศใต้ของแหลมจะติดกับหาดคึกคัก

● **หาดบางสัก** ตั้งอยู่ในพื้นที่ตำบลบางม่วง ริมถนนเพชรเกษมสายท้ายเหมือง - ตะกั่วป่า ประมาณหลักกิโลเมตรที่ ๗๖ - ๗๗ หาดบางสัก งดงามด้วยความเป็นธรรมชาติแบบดั้งเดิม มีวิวทิวทัศน์ของทิวสนทะเล ที่ให้ความร่มรื่นบนถนนริมชายหาดตลอดทั้งสาย และความยาวของชายหาดที่โค้งยาวต่อเนื่อง มีหาดทรายละเอียด และน้ำทะเลสีครามใส บรรยากาศเงียบสงบ เหมาะสำหรับการพักผ่อนหย่อนใจ

● **น้ำตกโตนซ่อฟ้า** ตั้งอยู่ในเขตอุทยานแห่งชาติเขาหลัก - ลำรู่ อำเภอตะกั่วป่า จังหวัดพังงา เป็นน้ำตกที่ยังมีความบริสุทธิ์ของธรรมชาติ ซ่อนตัวอยู่ในผืนป่าอันอุดมสมบูรณ์ น้ำตกโตนซ่อฟ้า เป็นน้ำตก ๗ ชั้น

ซึ่งมีความสวยงามอันแตกต่างกันในแต่ละชั้น เป็นน้ำตกที่ไหลลาดผ่านลงมาจากหินผาชั้นลงสู่แอ่งด้านล่าง สามารถลงเล่นน้ำได้อย่างสนุกสนาน อีกทั้งยังมีการสปปาแบบธรรมชาติอีกด้วย นอกเหนือจากการสัมผัส ความชุ่มฉ่ำของสายน้ำแล้ว นักท่องเที่ยวยังสามารถเดินป่าศึกษาธรรมชาติ และกางเต็นท์พักผ่อนได้ด้วย ช่วงเวลาที่มีปริมาณน้ำมาก และสวยที่สุด คือเดือนธันวาคม ถึง เดือนมกราคมของทุกปี

อำเภอตะกั่วทุ่ง

- **วัดสุวรรณคูหา** เป็นวัดโบราณที่สำคัญของจังหวัดพังงา เป็นวัดที่มีความน่าสนใจและเป็นโบราณสถานที่สำคัญทางประวัติศาสตร์ของจังหวัดพังงา บริเวณที่ตั้งของวัดเป็นภูเขาซึ่งมีถ้ำขนาดใหญ่และขนาดเล็กจำนวนมาก นอกจากนี้ยังมีถ้ำน้อยใหญ่อยู่อีกหลายแห่ง ได้แก่ ถ้ำใหญ่ ถ้ำแจ้จ้ง ถ้ำมิด ถ้ำแก้ว ถ้ำผึ้ง ถ้ำคริว และถ้ำบนซึ่งเป็นถ้ำสูงสุด แต่ส่วนใหญ่



นักท่องเที่ยวนิยมเข้าไปไหว้พระในถ้ำใหญ่ซึ่งมีขนาดใหญ่กว่าถ้ำอื่น ๆ วัดสุวรรณคูหา มีถ้ำใหญ่อยู่ตอนล่างสุด มีพระพุทธรูปปูนปั้นประดิษฐานอยู่หลายองค์ องค์สำคัญที่สุดคือ พระพุทธไสยาสน์ที่มีความยาว ๗ วา ๒ ศอก ที่มีความสวยงามสมบูรณ์แบบ ลีกลเข้าไปจากถ้ำใหญ่จะเป็นถ้ำแจ้จ้ง ถ้ำมิด และถ้ำแก้ว ซึ่งจะได้พบความงดงามของหินงอกหินย้อย ซึ่งนักท่องเที่ยวสามารถเดินเข้าไปชมความมหัศจรรย์จากธรรมชาตินี้ได้ มีพิพิธภัณฑ์ซึ่งพระครูวินัย สารนิเทศ เจ้าอาวาสได้จัดทำไว้บริเวณถ้ำ มีวัตถุโบราณต่าง ๆ ประมาณกว่าร้อยชิ้น นอกจากนี้ยังมีพระปรมาภิไธยย่อของพระเจ้าแผ่นดินและพระราชวงศ์หลายพระองค์อยู่ภายในถ้ำด้วย

- **น้ำตกgramมัญ** เดิมเป็นที่สถานที่ท่องเที่ยวที่ชาวบ้านในท้องถิ่นนิยมเข้ามาท่องเที่ยว พักผ่อนหย่อนใจ ต่อมาเมื่อปี พ.ศ. ๒๕๑๙ จังหวัดพังงาได้เข้ามาพัฒนาสภาพภูมิทัศน์ สิ่งอำนวยความสะดวกเพิ่มเติมเพื่อเป็นแหล่งท่องเที่ยวแห่งใหม่ของจังหวัดพังงา และเมื่อปี พ.ศ. ๒๕๒๖ ได้จัดตั้งเป็นวนอุทยานน้ำตกgramมัญ และโอนมาอยู่ภายใต้การดูแลของกรมป่าไม้ และในปี พ.ศ. ๒๕๔๕ ได้มีการแบ่งส่วนราชการใหม่ วนอุทยานน้ำตกgramมัญ จึงอยู่ในความดูแลของกรมอุทยานแห่งชาติ สัตว์ป่าและพันธุ์พืช กระทรวงทรัพยากรธรรมชาติและสิ่งแวดล้อม

- **หาดทำนุ** อยู่ในเขตอำเภอตะกั่วทุ่ง จังหวัดพังงา เป็นชายหาดที่อยู่ติดสะพานสารสิน สะพานที่เชื่อมต่อระหว่างจังหวัดพังงาและภูเก็ต หาดทำนุทอดตัวยาวไปจนถึงช่องแคบปากพระซึ่งมีความยาวมากกว่า ๒ กิโลเมตร เป็นชายหาดที่มีความสงบและสวยงามด้วยความเป็นธรรมชาติ ดูสะอาดตาด้วยทรายขาวเนื้อละเอียด และน้ำทะเลใสสะอาดส่องแสงเป็นประกายระยิบระยับ เหมาะกับการเดินเล่นถ่ายภาพได้ตลอดทั้งวัน



- **จุดชมวิวเสม็ดนางซี** อยู่ในอำเภอตะกั่วทุ่ง จังหวัดพังงา เป็นจุดชมวิวที่สวยงามที่สุดแห่งหนึ่งของจังหวัดพังงา ตื่นตาตื่นใจกับวิวภูเขาของอ่าวพังงา ในมุมมองอันซีน โดยเฉพาะช่วงพระอาทิตย์ขึ้นที่ปรากฏอยู่ท่ามกลางภูเขาหินปูนของอ่าวพังงา หรือจะเป็นช่วงกลางวัน กับบรรยากาศภูเขาที่เคียงคู่กับป่าชายเลนก็สวยงามไม่ต่างกัน ซึ่งที่นี่มีจุดกางเต็นท์และบ้านพัก

ให้ค้างแรมสำหรับนักท่องเที่ยวที่ต้องการดูดาวในยามค่ำคืนอีกด้วย

อำเภอท้ายเหมือง

● **อุทยานแห่งชาติเขาลำปี - หาดท้ายเหมือง** ครอบคลุมพื้นที่ ๔๕,๐๐๐ ไร่ ประกาศเป็นอุทยานฯ เมื่อวันที่ ๑๔ เมษายน พ.ศ. ๒๕๒๙ สถานที่ท่องเที่ยวที่น่าสนใจในเขต อุทยานแห่งชาติเขาลำปี - หาดท้ายเหมือง ได้แก่ น้ำตกลำปี ตั้งอยู่หมู่ที่ ๖ ตำบลท้ายเหมือง ริมถนนเพชรเกษม (ทางหลวงหมายเลข ๔) บริเวณกิโลเมตรที่ ๓๒ - ๓๓ จะมีทางแยกซ้ายมือ



เข้าไปอีก ๑.๕ กิโลเมตร น้ำตกลำปี เป็นน้ำตกขนาดกลางมี ๓ ชั้น แต่ละชั้นมีความสูง ประมาณ ๑๐๐ เมตร มีน้ำตกตลอดปี น้ำตกโดนไพร ที่บริเวณกิโลเมตร ๒๘ - ๒๙ จะมีทางแยกซ้ายไปอีก ๗ กิโลเมตร แล้วเดินเข้าไปอีก ๑ กิโลเมตร น้ำตกโดนไพรมีขนาดใหญ่มีน้ำตลอดปี การเดินทางไปชมน้ำตกโดนไพรนั้นควรไปชมในฤดูแล้ง



● **หาดท้ายเหมือง** หาดท้ายเหมือง ตั้งอยู่ในเขตอุทยานแห่งชาติเขาลำปี - หาดท้ายเหมือง เป็นชายหาดริมทะเลอันดามันที่มีความยาวมากถึง ๑๓.๖ กิโลเมตร เคียงคู่ไปกับทิวสนต้นใหญ่เรียงรายอย่างสวยงาม ชายหาดกว้างและทอดตัวเข้าไปติดกับน้ำทะเลใส เหมาะสำหรับการพักผ่อนหย่อนใจมากที่สุด และบริเวณหาดท้ายเหมือง ยังมีร้านอาหารและที่พักไว้คอยบริการอีกด้วย นอกจากนี้ยังมีการจัดงาน ประเพณีอนุรักษ์เต่าทะเล

โดยการปล่อยเต่าลงสู่ทะเล ซึ่งจัดขึ้นอย่างต่อเนื่องในทุก ๆ ปี

● **ศูนย์อนุรักษ์กลางโครงการอุทยานใต้ทะเลจุฬารักษ์** ตั้งอยู่ในกองเรือภาค ๓ ทับละมู จังหวัดพังงา จัดตั้งขึ้นเพื่อให้ความรู้เกี่ยวกับทรัพยากร ธรรมชาติใต้ทะเลแก่นักท่องเที่ยวและประชาชนทั่วไป เป็นอาคาร ๒ ชั้น จัดแบ่งออกเป็นส่วนที่ประทับ และห้องทรงงานขององค์ประธานสถาบันวิจัยจุฬารักษ์ ห้องอาหาร ห้องประชุม ศาลาการเสด็จ และห้องแสดงนิทรรศการซึ่งแบ่งเป็น ๒ ส่วน ส่วนแรกแบ่งเป็น ๔ ห้อง ห้องที่ ๑ แสดงจุดกำเนิดของโครงการ ห้องที่ ๒ แสดงคุณค่าและความสำคัญของทรัพยากรธรรมชาติ และสิ่งแวดล้อมทางทะเล ห้องที่ ๓ แสดงมิติใหม่ของการท่องเที่ยวไทยเชิงอนุรักษ์ ห้องที่ ๔ แสดงจินตนาภาพของโลกใต้ท้องทะเล ส่วนที่ ๒ เป็นห้องนิทรรศการ "แหล่งความรู้ ข้อมูลด้านการท่องเที่ยวที่หมุ่นเวียนถ่ายถอดเรื่องราวเชิงสร้างสรรค์"

● **บ่อน้ำพุร้อนบ้านบ่อदान** อยู่ตำบลบ่อदान ห่างจากตัวเมืองพังงา ๔๓ กิโลเมตร ตามเส้นทางพังงา - โคกกลอย เมื่อถึงสี่แยกโคกกลอย ขับตรงไปประมาณ 2 กิโลเมตร จะเห็นป้ายบ่อน้ำพุร้อนให้เลี้ยวขวา เข้าไปอีก ๓ กิโลเมตร น้ำพุร้อน บ้านบ่อदान เป็นของเอกชน รอบบริเวณจัดเป็นสวนสวยงามร่มรื่น มีน้ำแร่อุ่น ๆ ไหลวนเวียนอยู่ในสระเหมาะสำหรับการแช่เพื่อการพักผ่อนคลายความเครียด บรรเทาอาการปวดข้อ กระดูกเหน็บชา ตลอดจนบำรุงผิวพรรณ และเส้นผม

อำเภอทับปุด

เป็นอำเภอเดียวของจังหวัดพังงาที่ไม่มีพื้นที่ติดกับทะเล แหล่งท่องเที่ยวจึงมีลักษณะเป็นแหล่งน้ำตก และการท่องเที่ยวเชิงวัฒนธรรม การเดินทางไปอำเภอทับปุด จากตัวเมืองพังงาตามเส้นทางสายเพชรเกษม ระยะทางประมาณ ๒๖ กิโลเมตร แหล่งท่องเที่ยวที่สำคัญ คือ



● **วัดราษฎร์อุปถัมภ์ (วัดบางเหริยง)** ตั้งอยู่ในเขตพื้นที่ ตำบลบางเหริยง ห่างจากที่ว่าการอำเภอทับปุด ถนนเพชรเกษม ๑๑ กิโลเมตร โดยเลี้ยวเข้าเส้นทางสายทับปุด - พนม วัดบางเหริยงเป็นวัดที่มีสภาพแวดล้อมอันสวยงาม เพราะเป็นวัดที่มีภูเขาล้อมรอบ มีถาวรวัตถุที่สำคัญ คือพระบรมธาตุเจดีย์นิมิตร ตั้งอยู่บนยอดเขาล้าน เป็นเจดีย์รูปประฆังคว่ำ รูปหล่อเจ้าแม่กวนอิมอันงดงาม และพระพุทธรูปองค์โตซึ่งประดิษฐานอยู่บนยอดเขาใกล้เคียงกับ พระบรมธาตุเจดีย์นิมิตร และรูปหล่อเจ้าแม่กวนอิม

● **น้ำตกเต่าทอง** ซ่อนตัวอยู่ในตำบลบ่อแสน อำเภอทับปุด จังหวัดพังงา ไหลออกมาจาก ถ้ำเต่าทอง กลายเป็นสายน้ำไหลเป็นชั้น ๆ ดูลดหลั่นสวยงาม จนกลายเป็นธารธารกว้างใหญ่ที่รายรอบไปด้วย แมกไม้نانาพันธุ์ และบรรยากาศอันร่มรื่น โดยด้านล่างจะมีแอ่งสามารถลงเล่นน้ำได้เพราะน้ำไม่ลึกมาก จุดเด่นอีกอย่างหนึ่งที่น้ำตกเต่าทอง คือ สะพานแขวนที่พาดผ่านลำธาร ให้ความรู้สึกใกล้ชิดธรรมชาติมากยิ่งขึ้น และเหมาะจะเป็นที่ถ่ายรูปสวย ๆ อีกแห่งหนึ่งของน้ำตกแห่งนี้ด้วย

อำเภอเกาะยาว

ประกอบด้วย ๒ เกาะใหญ่ คือ เกาะยาวน้อย และเกาะยาวใหญ่ ล้อมรอบด้วยเกาะเล็ก ๆ เกาะยาวน้อย และเกาะยาวใหญ่มีชายหาด ที่น่าสนใจมากมาย ได้แก่



● **หาดโล๊ะปาแรด** ตั้งอยู่บนเกาะยาวใหญ่ เป็นหาดทราย ร่มรื่น ไปด้วยสวนมะพร้าว หาดทรายขาวละเอียดเป็นแนวยาวเหยียด ทางเหนืออ่าวมีแหลมประกอบด้วยโขดหินสวยงามลงเล่นน้ำทะเลได้ทุกเวลา

● **หาดป่าทราย** อยู่ห่างจากอำเภอเกาะยาวน้อยราว ๗ กิโลเมตร หาดทรายขาวสะอาดมีทิวไม้ ร่มรื่น สามารถลงเล่นน้ำได้โดยปลอดภัย ทิวทัศน์นอกฝั่งมองเห็นเกาะต่างๆ ของจังหวัดกระบี่

● **หาดเต่าเขา** มีหาดทรายประกอบด้วยโขดหิน นอกจากนี้ยังมีก้อนหินเล็ก ๆ หลากหลาย ลวดลาย ห่างจากฝั่งออกไปเล็กน้อยมีเกาะนก ซึ่งเป็นเกาะเล็ก ๆ ยามน้ำลด สามารถเดินไปเที่ยวเกาะนี้ได้ โดยสะดวกบนเกาะมีไม้ป่า และกล้วยไม้ปกคลุมอยู่ทั่วไป

● **อ่าวคลองสน** ตั้งอยู่บนเกาะยาวใหญ่ หาดทรายร่มรื่นไปด้วยทิวสน ด้านซ้ายมือมีโขดหิน เล็กหลากสีสวยงาม อ่าวนี้อ่านน้ำทะเลได้ และสามารถชมปะการังสวยงาม เวลากลางคืนสามารถหาหอยต่าง ๆ บริเวณชายหาดได้

● **อ่าวทราย** ตั้งอยู่บนเกาะยาวใหญ่ เป็นหาดทรายละเอียดมีโขดหินสวยงาม เล่นน้ำได้

● **อ่าวล้าน** ตั้งอยู่บนเกาะยาวใหญ่ เป็นหาดทรายสวยงามลงเล่นน้ำได้ ทิศเหนือของอ่าวเป็น หน้าผาชัน น้ำลึก การคมนาคมทางบกไม่สะดวก ไปได้สะดวกเฉพาะทางเรือ

- **อ่าวหินกอง** ตั้งอยู่บนเกาะยาวใหญ่ เป็นหาดที่มีน้ำใสสะอาด มีลูกปลากะเบนมากมาย ไม่เหมาะสมสำหรับการเล่นน้ำ

- **แหลมนอก** ตั้งอยู่บนเกาะยาวใหญ่ เป็นหาดทรายมีโขดหิน สามารถเล่นน้ำได้

- **เกาะไข่** เป็นเกาะเล็ก ๆ ๒ เกาะ เรียกว่าเกาะไข่นอก และเกาะไข่ใน ทั้ง ๒ เกาะมีหาดทรายขาว น้ำทะเลใส มีปลาสวยงาม และปะการังที่มีความอุดมสมบูรณ์ การเดินทางไปที่เกาะไข่ สามารถซื้อทัวร์จากบริษัทนำเที่ยวหรือเช่าเรือเหมาลำ ได้จากท่าเรือเกาะสิเหร่ ท่าเรือแหลมหิน หรืออ่าวฉลอง จังหวัดภูเก็ต



- **หัวใจพญานาค** ในตำนานอยู่ด้านทิศเหนือสุดของเกาะยาวน้อย ซึ่งเป็นกองหินที่เชื่อกันว่าเป็นก้อนเส้า สำหรับวางกระโถนสำหรับหุงข้าวต้มแกงเพื่อจัดเลี้ยงคนที่มาร่วมงาน และไปชมหมู่เกาะต่าง ๆ ในตำนานที่เกิดจากคำสาปของเตาะโหม

อำเภอกะปง

- **น้ำตกถ้ำรู** เป็นอุทยานแห่งชาติอยู่ในเขตป่าเทือกเขากระโด เป็นน้ำตกที่มีความสูงขนาดกลางรวม ๕ ชั้น เดินทางโดยใช้ทางแยกจาก ทางหลวง ๔๐๙๐ ผ่านที่ว่าการ อำเภอกะปง ไปยังหมู่บ้านถ้ำรู ประมาณ ๙ กิโลเมตร และเดินทางต่อไปยัง น้ำตกถ้ำรูอีก ๑ กิโลเมตร



- **น้ำตกหินลาด** ห่างจากที่ว่าการอำเภอกะปง ไปทางทิศตะวันออกประมาณ ๘ กิโลเมตร เกิดจากคลอง ๓ คลอง คือ คลองบางใหญ่ คลองเขาไม้แก้ว และคลองมะละกอ ไหลมาบรรจบกัน เกิดเป็นน้ำตกหินลาดที่มี โขดหินสวยงามธารน้ำใสสะอาด

- **วัดนารายณิการาม** อยู่ห่างจากที่ว่าการอำเภอ ประมาณ ๑๔ กิโลเมตร เป็นที่ประดิษฐานของเทวรูปพระนารายณ์ พระลักษมณ์และนางสีดา รูปสลักเหล่านี้ มีความสำคัญเกี่ยวกับประวัติความเป็นมาของเมือง "ตะโกลา" (ชื่อเดิมของเมืองตะกั่วป่า) และการเผยแพร่เข้ามาของวัฒนธรรมอินเดียในภูมิภาคแถบนี้ สถานที่ประดิษฐานพระนารายณ์ เดิมจัดเป็นสวนสาธารณะ เนื้อที่ประมาณ ๒๐ ไร่เศษ เป็นที่สาธารณะของหมู่บ้านดูแลโดย องค์การบริหารส่วนตำบลเหล

- **บ่อน้ำร้อนอำเภอกะปง** อยู่ห่างจากตัวอำเภอ ๘ กิโลเมตร มีน้ำแร่ไหลผ่านทางอำเภอ ได้จัดบ่อน้ำแร่ไว้ น้ำแร่มีอุณหภูมิประมาณ ๖๕ องศาเซลเซียส เป็นที่สาธารณะหมู่บ้านประมาณ ๑๒ ไร่

- **น้ำตกแสงทอง** เป็นน้ำตกขนาดกลาง ห่างตัวเมืองพังงา ๔๘ กิโลเมตร ตรงข้ามโรงพยาบาลกะปง มีทางเข้าน้ำตกระยะทาง ๖ กิโลเมตร น้ำตกแสงทองมีทั้งหมด ๑๑ ชั้น เล่นน้ำได้ตลอดปี

- **ภูตจ้อ** เป็นจุดชมวิวที่มีความสูงที่สุดของพังงา ตั้งอยู่ในเขตพิทักษ์พันธุ์สัตว์ป่าโตนปวิวรรต ตำบลเหล อำเภอกะปง อำเภอในม่านหมอกที่ถือได้ว่าเป็น Hidden Gem ของเมืองพังงา ที่อำเภอนี้มีความสมบูรณ์ของทรัพยากรธรรมชาติอยู่เต็มร้อย ป่าเขาลำเนาไพรยังคงเขียวขจี และเต็มเปี่ยมไปด้วยวัฒนธรรมอันเก่าแก่ของชาวเหมืองแร่ ซึ่งถือได้ว่าเป็นรากเหง้าของเมืองพังงา



อำเภอกระบุรี

● อุทยานแห่งชาติหมู่เกาะสิมิลัน อยู่ห่างจากตัวจังหวัดไปทางทิศตะวันตก ประมาณ ๕๐ กิโลเมตร เป็นหมู่เกาะเล็ก ๆ ๙ เกาะ ในทะเลอันดามัน เรียงลำดับจากเหนือมาใต้ ได้แก่ เกาะบอน เกาะบางู เกาะสิมิลัน เกาะปายู เกาะเมียง (มี ๒ เกาะติดกัน) เกาะปายัน เกาะปายัง เกาะหุยง ที่ทำการ อุทยานฯ อยู่ที่เกาะเมียงเพราะเป็นเกาะที่มีน้ำจืด หมู่เกาะเหล่านี้ "ได้รับการยกย่องจากนิตยสารสกินไดร์ฟวิงของอเมริกา ว่ามีความสวยงามทั้งบนบกและใต้น้ำเป็น ๑ ใน ๑๐ ของสถานที่ท่องเที่ยวของโลกที่น่าสนใจ"



● เกาะสิมิลัน เป็นเกาะที่ใหญ่ที่สุด ลักษณะอ่าวโค้งเหมือนเกือกม้าใต้ท้องทะเลอุดมไปด้วยก้อนหินและแนวปะการัง สภาพหาดทรายเนื้อละเอียดสวยงามมากเหมาะสำหรับดำน้ำดูปลาและปะการัง ทางด้านเหนือของเกาะ มีก้อนหินขนาดใหญ่รูปร่างแปลกตามาก เช่น หินรูปรองเท้าบูท หินรูปเรือใบซึ่งเป็นจุดชมวิวยอดนิยม



● เกาะบางู หรือ เกาะหัวกะโหลก สภาพใต้น้ำ เหมือนหุบเขา ใต้น้ำที่เต็มไปด้วยฟองหญาปะการัง หุบเหวลึก และฝูงปลา

● เกาะหุยง เป็นเกาะที่มีหาดทรายขาวสะอาดและมีความยาวมากที่สุด ในจำนวน ๙ เกาะ เมื่อถึงฤดูวางไข่ของเต่า คือ ระหว่างเดือนพฤศจิกายนถึงเดือนกุมภาพันธ์ จะมีร่องรอยของเต่าที่ขึ้นมาวางไข่บนชายหาดคล้ายกับรอยตีนตะขาบเล็ก

● เกาะเมียง หรือเกาะสี่ ตั้งอยู่กึ่งกลางหมู่เกาะสิมิลัน ซึ่งเป็นตั้งของที่ทำการอุทยานแห่งชาติหมู่เกาะสิมิลัน นักท่องเที่ยวนิยมมาพักผ่อนที่เกาะเมียง (เกาะสี่) มากกว่า เกาะแปด (เกาะสิมิลัน) เพราะมีสิ่งอำนวยความสะดวกไว้บริการนักท่องเที่ยว เช่น ศูนย์บริการนักท่องเที่ยว จุดแนะนำสถานที่ท่องเที่ยวต่าง ๆ ร้านอาหาร ที่พัก และมีบริการเรือหางยาวพาดำน้ำตื้น เกาะเมียง (เกาะสี่) มีหาดทรายที่ขาวสะอาด น้ำทะเลใส มีสัตว์ที่น่ารักอย่าง นกขาปี ปูไก่ ปูเสฉวน ซึ่งเป็นสัตว์ที่หาดูได้ยาก

● อุทยานแห่งชาติหมู่เกาะสุรินทร์ ตั้งอยู่ในพื้นที่ของอำเภอกระบุรี จังหวัดพังงา ห่างจากชายฝั่งทะเล ประมาณ ๖๐ กิโลเมตร อุทยานแห่งชาติหมู่เกาะสุรินทร์ ประกอบด้วย ๕ เกาะ คือ เกาะสุรินทร์เหนือ เกาะสุรินทร์ใต้ เกาะรี เกาะไข่และเกาะกลาง โดยแต่ละเกาะจะมีวิวทิวทัศน์และบรรยากาศแตกต่างกันไป ทั้งความงามใต้ท้องทะเล สัตว์ทะเลหายาก ตลอดจนวิถีชีวิตชุมชนมอแกน ช่วงเวลาท่องเที่ยวที่เหมาะสมคือ เดือนพฤศจิกายน ถึง เดือนเมษายน ของทุกปี



ตารางที่ ๑.๔ - ๑ ตารางแสดงเทศกาลงานประเพณีที่สำคัญของจังหวัดพังงา

ชื่องาน	ห้วงระยะเวลา	กิจกรรม	สถานที่จัดงาน	ผู้รับผิดชอบ/ ติดต่อ
กาชาดและงานประจำปี	ปลายเดือน ม.ค. ถึงต้นเดือน ก.พ. (ตรุษจีน)	การออกร้านกาชาดและหน่วยงานต่าง ๆ กิจกรรมรื่นเริง	หน้าศาลากลางจังหวัดพังงา (หลังเก่า)	สำนักงานกาชาด, ที่ทำการปกครองจังหวัดพังงา
แห่เทพเจ้าศาลเจ้าแม่มาจ้อโป้	เดือนกุมภาพันธ์	นำรูปปั้นของเจ้าแม่ใส่เกี้ยวโบราณแล้วเดินแห่รอบเมืองร่วมกับสรรพาวุธประจำทัพต่าง ๆ ในศาลเจ้า	ถนนในเขตเมืองและเขต ต.ถ้ำน้ำผุด อ.เมืองพังงา	เทศบาลเมืองพังงา
วันแตงโม	ประมาณเดือน ก.พ. ของทุกปี	ประกวดผลผลิตแตงโมและพืชผลทางการเกษตร	หน้าที่ว่าการ อ.คุระบุรี	อ.คุระบุรี
เทศกาลปล่อยเต่า	๑ - ๑๐ มีนาคม ของทุกปี	การปล่อยลูกเต่าลงทะเล มหรรสพ กิจกรรมรื่นเริง	บริเวณชายหาดท้ายเหมือง	อ.ท้ายเหมือง
งานประเพณีสงกรานต์	วันที่ ๑๓ เม.ย. ของทุกปี	ทำบุญตักบาตร รดน้ำขอพรผู้สูงอายุ	บริเวณหน้าเทศบาลเมืองพังงา, ตะกั่วป่า	เทศบาล
งานประเพณีลอยเรือ	เม.ย. - พ.ค. ของทุกปี	เป็นงานประเพณีของชนเผ่ามอแกนซึ่งอาศัยอยู่บริเวณหมู่เกาะสุรินทร์มีการประกอบพิธีฉลองเสาวิญญานบรรพบุรุษ	เกาะสุรินทร์ใต้	อุทยานแห่งชาติหมู่เกาะสุรินทร์
บวงสรวงเทวรูปพระนารายณ์และบริวาร	พฤษภาคมของทุกปี	ทำพิธีบวงสรวงเทวรูปพระนารายณ์และกิจกรรมรื่นเริง	อุทยานพระนารายณ์ อ.ตะกั่วป่า	อ.ตะกั่วป่า
ประเพณีถือศีลกินผัก	ขึ้น ๑ - ๙ ค่ำ เดือน ๑๑	การถือศีลกินผักของชาวไทยเชื้อสายจีน	ศาลเจ้าต่าง ๆ	ศาลเจ้าต่าง ๆ
วันสารทเดือน ๑๐	แรม ๑๕ ค่ำ เดือน ๑๐	การทำบุญใหญ่ให้บรรพบุรุษ โดยนำอาหารไปถวายพระที่วัด และการจัดงานเทศกาลที่ อ.กะปง	วัดต่าง ๆ ในจังหวัด	วัดต่าง ๆ และ อ.กะปง
งานเปิดฤดูกาลท่องเที่ยวของจังหวัด	ต้นเดือน พ.ย. ของทุกปี	กิจกรรมการท่องเที่ยวของจังหวัด กิจกรรมรื่นเริง นิทรรศการแหล่งท่องเที่ยว	ชายหาดเขาหลัก	สำนักงานการท่องเที่ยวและกีฬาจังหวัดพังงา

๑.๕ ข้อมูลด้านสังคม

สภาพทางสังคมในจังหวัดพังงาเป็นสังคมเกษตรกรรม เพราะอาชีพหลักของคนพังงา คือ การเกษตร ความเป็นอยู่ของชาวพังงาเป็นแบบเรียบง่าย ไม่นิยมความฟุ้งเฟ้อ สถานบริการ หรือสถานบันเทิงในจังหวัดพังงามีน้อย คนพังงาชอบทำอาหารทานกันเองที่บ้าน หรือสังสรรค์กันในกลุ่มญาติพี่น้อง ไม่นิยมเที่ยวนอกบ้าน เนื่องจากอาชีพเกษตรกรรมเป็นอาชีพหลักของจังหวัดพังงา แต่คนพังงาไม่นิยมเป็นลูกจ้างของคนอื่น เจ้าของกิจการ หรือเจ้าของสวนที่มีพื้นที่มาก ๆ ต้องใช้แรงงานจากต่างชาติ เช่น พม่า ลาว ทำให้เกิดปัญหาตามมาในเรื่องของการเกิดอาชญากรรม แต่อย่างไรก็ตาม ตำรวจภูธรจังหวัดพังงาได้มีมาตรการป้องกันปราบปรามอาชญากรรมในจังหวัดพังงา โดย

- ๑) ระดมกำลังในการป้องกันปราบปรามอาชญากรรมประจำเดือน
- ๒) ระดมกำลังป้องกันและปราบปรามอาชญากรรมในช่วงเทศกาลต่าง ๆ
- ๓) เร่งรัดสืบสวนจับกุมคดีค้างเก่า
- ๔) จัดระบบสายตรวจให้ครอบคลุมทุกพื้นที่ เพิ่มความถี่ของสายตรวจตามสภาพพื้นที่ในการเกิดอาชญากรรมและในด้านมาตรการการรักษาความปลอดภัยนักท่องเที่ยว ดังนี้

๔.๑) จัดกำลังรักษาความสงบเรียบร้อยและอำนวยความสะดวแก่นักท่องเที่ยวตามสถานที่ท่องเที่ยวในพื้นที่รับผิดชอบ

๔.๒) จัดกำลังอำนวยความสะดวแก่นักท่องเที่ยวในช่วงเทศกาลต่าง ๆ

๔.๓) เร่งรัดปราบปรามอบายมุขผิดกฎหมายตามสถานที่ท่องเที่ยว สถานบันเทิง

๔.๔) จัดอบรมเจ้าหน้าที่ตำรวจในพื้นที่ท่องเที่ยวให้มีความรู้เกี่ยวกับการใช้ภาษาอังกฤษเพื่อการท่องเที่ยว

๑.๕.๑ ด้านศาสนา

ชาวพุทธในจังหวัดพังงานิยมไปวัดหรือพุทธศาสนาสถาน เพื่อไปทำบุญหรือประกอบพิธีกรรมในวันสำคัญต่าง ๆ ได้แก่ วันธรรมสวนะ วันมาฆบูชา วันวิสาขบูชา วันเข้าพรรษา วันออกพรรษา วันอาสาฬหบูชา และเทศกาลประเพณีสำคัญ เช่น วันขึ้นปีใหม่ วันสงกรานต์ ประเพณีสารทเดือนสิบ เป็นต้น และที่สำคัญประชาชนนำหลักธรรมทางพระพุทธศาสนาเป็นแนวทางปฏิบัติในการดำเนินชีวิตและปฏิบัติงาน สร้างความมั่นคงในสังคมได้ดีตลอดมา ศาสนิกชนในศาสนาอื่น เช่น อิสลาม คริสต์ศาสนา เป็นต้น

ตารางที่ ๑.๕.๑ - ๑ ตารางแสดงข้อมูลจำนวนพระภิกษุ และสามเณรทั้งจังหวัด ประจำปี ๒๕๖๒

ที่	อำเภอ	วัด		สำนักสงฆ์	วัดร้าง	มหานิกาย			ธรรมยุต			รวมทั้งสิ้น
		มหานิกาย	ธรรมยุต			พระภิกษุ	สามเณร	รวม	พระภิกษุ	สามเณร	รวม	
๑	เมืองพังงา	๑๒	๓	๑๑	๔	๕๔	-	๕๔	๒๙	-	๒๙	๘๓
๒	ทับปุด	๙	-	๔	๙	๒๒	-	๒๒	-	-	๐	๒๒
๓	ตะกั่วทุ่ง	๑๒	๓	๔	๔	๔๓	-	๔๓	๑๔	๑	๑๕	๕๘

ที่	อำเภอ	วัด		สำนัก สงฆ์	วัด ร้าง	มหานิกาย			ธรรมยุต			รวม ทั้งสิ้น
		มหานิกาย	ธรรมยุต			พระภิกษุ	สามเณร	รวม	พระภิกษุ	สามเณร	รวม	
๔	ท้าย เหมือง	๑๕	๓	๕	๒	๕๙	-	๕๙	๙	-	๙	๖๘
๕	ตะกั่ว ป่า	๑๕	๒	๘	๑๗	๖๙	-	๖๙	๓	-	๓	๗๒
๖	กะปง	๗	-	๒	๘	๔๑	-	๔๑	-	-	๐	๔๑
๗	คุระบุรี	๗	๑	๕	-	๓๗	-	๓๗	๙	-	๙	๔๖
๘	เกาะ ยาว	-	-	-	-	-	-	-	-	-	-	-
รวม		๗๗	๑๒	๓๙	๔๔	๓๒๕	๐	๓๒๕	๖๔	๑	๖๕	๓๙๐

ที่มา : สำนักงานพระพุทธศาสนาจังหวัดพังงา ข้อมูล ณ เดือนพฤษภาคม พ.ศ. ๒๕๖๒

ตารางที่ ๑.๕.๑ - ๒ ตารางแสดงข้อมูลการนับถือศาสนาของประชากรจังหวัดพังงา

ที่	ศาสนา	เปอร์เซ็นต์ (ของจำนวนประชากรจังหวัดพังงา)
๑	ศาสนาพุทธ	๗๕.๕๐ %
๒	ศาสนาอิสลาม	๒๔.๔๕ %
๓	ศาสนาคริสต์	๐.๐๕ %

ที่มา : สำนักงานพระพุทธศาสนาจังหวัดพังงา

๑.๕.๑ ด้านวัฒนธรรม

ประเพณีที่สำคัญ

- **ประเพณีวันสารทเดือนสิบ** เป็นประเพณีทำบุญเพื่ออุทิศส่วนกุศลให้กับบรรพบุรุษที่ล่วงลับไปแล้ว ทุกปีเมื่อถึงวันสารทเดือนสิบ (แรม ๑๕ ค่ำ เดือน ๑๐) ชาวบ้านในชุมชนจะชักชวนญาติพี่น้องไปวัดเพื่อร่วมกันทำบุญอุทิศส่วนกุศลไปให้บรรพชนที่ล่วงลับไปแล้ว นำอาหารคาวหวาน ไปถวายพระที่วัด ฟังพระธรรมเทศนา และถวายภัตตาหารเพลแก่พระภิกษุ จากนั้นก็จะนำอาหาร ส่วนหนึ่งใส่กระทงเปรต นำไปตั้งในสถานที่ที่ทางวัดได้จัดเตรียมไว้ให้เพื่อเป็นการเซ่นไหว้วิญญาณ ผู้ที่ล่วงลับไปแล้ว จากนั้นจะนำอาหารส่วนหนึ่งไปแจกชาวไทยใหม่ (ชาวเล)



- **ประเพณีกินเจ** ประเพณีกินเจหรือประเพณีกินผัก เป็นประเพณีเก่าแก่ประเพณีหนึ่งของชาวไทยเชื้อสายจีนในจังหวัดพังงา ในระหว่างวันแรม ๑ - ๙ ค่ำ เดือน ๑๑ จะถือศีลกินเจหยุดกินเนื้อสัตว์ทุกชนิดเพื่อละเว้นจากการกระทำบาป



● **ประเพณีปล่อยเต่า** (ประเพณีอนุรักษ์พันธุ์เต่าทะเล) วัตถุประสงค์เพื่ออนุรักษ์พันธุ์เต่าทะเลซึ่งเป็นสัตว์หายาก ที่ขึ้นมาวางไข่บนหาดทรายชายทะเลของอำเภอท้ายเหมืองเป็นประจำ โดย จัดขึ้นระหว่างวันที่ ๑ - ๑๐ มีนาคมของทุกปี ณ บริเวณหาดท้ายเหมือง ซึ่งตั้งอยู่หมู่ที่ ๙ ตำบลท้ายเหมือง อำเภอท้ายเหมือง



● **ประเพณีลอยแพ** จะทำกันปีละหนึ่งครั้งในราวเดือน ๑๒ ของทุกปี เมื่อจะถึงกำหนดวันลอยแพชาวบ้านจะไปช่วยกันตัดไม้ไผ่มาต่อเป็นแพ โดยให้แพมีขนาดใหญ่พอที่จะบรรจุสิ่งของได้แล้วจัดตกแต่งประดับประดาให้สวยงาม ใส่เล็บ เส้นผม และสิ่งของต่าง ๆ จากนั้นจะนำแพไปทำพิธีสวดสมโภชในวันรุ่งขึ้นก็จะช่วยกันนำแพไปลอยที่ชายหาดหรือแหล่งน้ำในหมู่บ้าน ก่อนลอยแพจะมีการแสดงธรรม ถวายภัตตาหารเพลแก่พระภิกษุ และร่วมกันรับประทานอาหาร



● **ประเพณีการขอส่วนบุญ** ประเพณีการขอส่วนบุญเป็นประเพณีที่เกิดจากความเชื่อของชาวไทยใหม่ที่ถือปฏิบัติกันอย่างเคร่งครัดมาตลอด โดยเมื่อถึงวันสารทเดือนสิบ ชาวไทยใหม่ทุกคนจัดเตรียมภาชนะสำหรับบรรจุสิ่งของ เช่น กระจ่าง ตะกร้า ถุง หรือภาชนะอื่น ๆ ไปนั่งตามวัดต่าง ๆ เพื่อรอรับสิ่งของที่ชาวบ้านนำมาวัด เช่น ขนม อาหาร ผลไม้ เสื้อผ้า และเงิน เมื่อได้สิ่งของต่าง ๆ จะนำกลับไปบ้านของตนเองเพื่อเช่นไหว้ผีตายาย ผีบ้านผีเรือนก่อนจึงรับประทาน

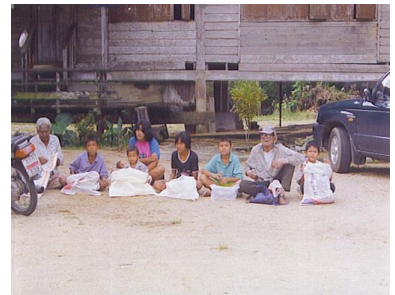

พิธีกรรมที่สำคัญ

ประชาชนในจังหวัดพังงามีการประกอบพิธีกรรมตามความเชื่อที่สืบทอดกันมาตั้งแต่บรรพบุรุษหลายแบบอย่างที่สำคัญ ได้แก่

● **การตั้งศาลพระภูมิ ศาลเจ้าที่** (หลาพ่อตา) คนพังงามีความเชื่อกันว่าแผ่นดินทุกแห่งมี พระภูมิเจ้าที่สิงสถิตอยู่ การเข้าไปอยู่อาศัยต้องให้ความเคารพ ยำเกรงไม่ลบหลู่ และควรมีการตั้งศาลเพื่อเป็นที่สิงสถิตของพระภูมิเจ้าที่ พระภูมิเจ้าที่ จะช่วยปกป้องรักษาคุ้มครองให้พ้นจากภัยอันตราย ทั้งปวง โดยเรียกการตั้งศาลเจ้าที่ว่าตั้งหลาพ่อตา (คำว่า “หลาพ่อตา” เป็นภาษาถิ่นใต้ที่กร่อนมาจากคำว่า “ศาลา” หรืออีกนัยหนึ่งหมายถึง “ศาล” นั่นเอง)



● **การทำภูมิ** เป็นความเชื่อของคนในท้องถิ่นที่มีมาแต่ครั้งบรรพบุรุษโดยเชื่อว่า การได้ทำภูมิบ้านหรือทำภูมิแต่งงานนั้น จะทำให้เกิดความเป็นสิริมงคล เกิดโชคลาภ มั่งมีศรีสุข และช่วยให้งานพิธีสำเร็จลุล่วงไปด้วยดี

แหล่งประวัติศาสตร์ โบราณคดี และสถานที่สำคัญ

สามารถจำแนกออกเป็น ๒ ประเภท คือ บริเวณที่เป็นเมืองเก่า ได้แก่ เมืองตะกั่วป่า เมืองกระบี่ เมืองตะกั่วทุ่ง เมืองพังงา และบริเวณที่เป็นแหล่งหรือสถานที่ที่พบโบราณวัตถุหรือโบราณสถานในยุคสมัยต่าง ๆ จากการสำรวจปรากฏรายละเอียด ดังนี้

- **เมืองตะกั่วป่า** เป็นชุมชนโบราณตะกั่วป่า หมายถึง ชุมชน ในสมัยแรกเริ่มประวัติศาสตร์ ลุ่มแม่น้ำตะกั่วป่า เริ่มจากแหล่งโบราณคดี ใกล้ต้นแม่น้ำตะกั่วป่าในเขตอำเภอกะปง ไปจนถึงแหล่งโบราณคดี ปากแม่น้ำตะกั่วป่า เขตอำเภอตะกั่วป่า และเขตอำเภอกระบี่ จังหวัดพังงา เขตชุมชนโบราณตะกั่วป่า สันนิษฐานว่า อยู่ตรงบริเวณเขตอำเภอกะปง เขตอำเภอกระบี่ และเขตอำเภอตะกั่วป่ารวมกันเรียกว่า ตะโกลา ซึ่งเป็นชื่อที่ใช้เรียกเมืองตะกั่วป่าในสมัยโบราณ

แหล่งโบราณคดีสมัยแรกเริ่มประวัติศาสตร์ที่สำคัญ เป็นแหล่งชุมชนโบราณตะกั่วป่า ตั้งอยู่ในแนวลำน้ำตะกั่วป่า โดยมีแหล่งโบราณคดีเขาเวียง (เขาพระนารายณ์) ตั้งอยู่ในบริเวณที่บรรจบกันของแม่น้ำตะกั่วป่ากับคลองกะปง (คลองกะปงมีต้นน้ำอยู่ที่เขาไม้แก้วทางทิศใต้ของเขาพระนารายณ์)

- **บ้านทุ่งตึก** อยู่บนเกาะคอเขาตอนท้ายเกาะ ลักษณะพื้นที่เป็นลานทราย มีต้นไม้ขึ้นไม่มากนัก บางแห่ง ก็เป็นป่าละเมาะ สาเหตุที่ชาวบ้านทั่วไปเรียกว่า ทุ่งตึก ก็เนื่องจากบนลานทรายระหว่างป่าละเมาะแห่งนี้ มีซากอาคารโบราณสถานคล้ายกับเป็นตึกหรือวิหาร ปรากฏอยู่ และได้พบชิ้นส่วนของศาสนสถานและสัญลักษณ์รูปเคารพ ในศาสนาพราหมณ์ จากหลักฐานเหล่านี้ทำให้นักปราชญ์ทางโบราณคดีส่วนใหญ่ลงความเห็นว่าทุ่งตึกเป็นที่ตั้งเมืองท่าโบราณซึ่งชาวอินเดีย จีน อาหรับ และชาวมลายูมาทำการค้าขาย ส่วนสาเหตุการชบเซาลงไปนั้นยังไม่มีหลักฐานแน่ชัด สันนิษฐานว่าคงมาจากเกิดสงครามหรือถูกศัตรูรุกรานในตอนปลายของสมัยศรีวิชัย



- **เขาพระเหิน** ตั้งอยู่ในเขตตำบลบางนายสี ต่อกับเขตตำบลบางม่วง เป็นภูเขาขนาดเล็กตั้งอยู่ใกล้เส้นทาง ที่จะแล่นเรือขึ้นไปตามลำแม่น้ำตะกั่วป่าบนยอดเขาพระเหิน มีซากอาคารที่คงเป็นศาสนสถานขนาดเล็กก่อด้วยอิฐ หลังหนึ่ง ปัจจุบันถูกทำลายหมดเหลือเพียงก้อนอิฐ

- **เมืองกระบี่** เป็นเมืองที่มีโบราณวัตถุหลายชนิดที่มีลักษณะเช่นเดียวกับแหล่งโบราณคดี บ้านทุ่งตึก

- **วัดสุวรรณคูหา** ตั้งอยู่ที่ตำบลกระโสม ตำบลตะกั่วทุ่ง วัดเก่าแก่ที่มีโบราณสถานสำคัญทางประวัติศาสตร์ และโบราณคดี จากการขุดค้นทางโบราณคดี พบร่องรอยหลักฐานสำคัญ ได้แก่ ขวานหิน ยุคหินใหม่ อายุราว ๓,๐๐๐ - ๔,๐๐๐ ปี กำไลทำด้วยเปลือกหอย และลูกปัดหินสีส้ม ซึ่งเป็นหลักฐานที่แสดงให้เห็นว่า เป็นที่อยู่อาศัยของมนุษย์มาตั้งแต่สมัยก่อนประวัติศาสตร์

- **เขาช้าง** เป็นภูเขาหินปูนลูกใหญ่ถือเป็นสัญลักษณ์ของจังหวัดพังงา วางตัวยาวตามแนวเหนือ - ใต้ กว่า ๓ กิโลเมตร

- **เขาขุ้ม** เป็นเขาหินปูนลูกเล็ก ๆ แต่เห็นเด่นชัดเพราะอยู่กลางเมืองพังงา

- **เขาเขียน** เป็นเขาหินปูนอยู่ในอ่าวพังงา มีความยาวกว่า ๒ กิโลเมตรทางทิศตะวันออกของภูเขา มีเพิงผาเป็นรอยบากตามแนวยาวของภูเขา

● **เขาพระนารายณ์** ตั้งอยู่ที่ตำบลเหล อำเภอกะปง จังหวัดพังงา บนภูเขาเป็นที่ประดิษฐานรูปเคารพของศาสนาพราหมณ์ ในอดีตที่ผ่านมา

● **พิพิธภัณฑภุมิปัญญาไทย** ตั้งอยู่หมู่ที่ ๔ ตำบลนาเตย อำเภอกำชัยเขมือง เป็นอาคารภูมิพิทักษ์สงฆ์เก่าแก่ของวัดลุมพินี เก็บรวบรวมวัตถุโบราณประเภทเครื่องมือเครื่องใช้ในชีวิตประจำวันของคนในท้องถิ่น จัดให้เป็นแหล่งศึกษา ค้นคว้าของเยาวชนและแหล่งมรดกทางวัฒนธรรม

● **พิพิธภัณฑสถานเทพนารายณ์** ตั้งอยู่ที่วัดนารายณิการาม หมู่ที่ ๓ ตำบลเหล อำเภอกะปง จังหวัดพังงา เป็นสถานที่เก็บสะสมวัตถุโบราณของท้องถิ่น

● **ศาลเจ้าแม่หลักเมืองพังงา** (เจ้าแม่สายทอง) ศาลเจ้าแม่หลักเมืองพังงา ตั้งอยู่ที่หมู่ที่ ๑ บ้านควน ปัจจุบันกองดินที่ฝังศพเจ้าแม่สายทอง ประดิษฐานอยู่ในศาลหลักเมืองพังงา

● **พระมหาธาตุเจดีย์พุทธธรรมบันลือ** ตั้งอยู่ที่วัดราชฎารูปถัมภ์ หมู่ที่ ๔ ตำบลบางเหรียง อำเภอกำปุด สร้างโดยพระครูปลัดพิศาลบุรินโท เมื่อ พ.ศ.๒๕๒๙ เป็นเจดีย์ทรงระฆังคว่ำมีฐานสามชั้น ลักษณะฐานเป็นรูป ๘ เหลี่ยมด้านเท่า เส้นผ่าศูนย์กลาง ๔๑ เมตร สูง ๑๐๙ เมตร

● **วัดนารายณิการาม** วัดนารายณิการามหรือวัดเหล ตั้งอยู่หมู่ที่ ๓ ตำบลเหล ห่างจากที่ว่าการอำเภอ ประมาณ ๑๐ กิโลเมตร เป็นที่ประดิษฐานเทวรูปจำลองในศาสนาพราหมณ์ ๓ รูป ได้แก่ พระนารายณ์ พระลักษมณ์ และนางสีดา เป็นศิลปะอินเดีย แบบปัลลวะตอนปลาย

● **สวนสาธารณะอุทยานพระนารายณ์** อยู่ตรงข้ามกับที่ว่าการเทศบาลเมืองตะกั่วป่าเป็นสถานที่พักผ่อนหย่อนใจ และที่สำคัญเป็นที่ประดิษฐานองค์เทวรูปพระนารายณ์ และเทพบริวารจำลองซึ่งเป็นที่เคารพสักการะของชาวตะกั่วป่า

● **กำแพงค่าย** กำแพงค่ายเป็นสถานที่ท่องเที่ยวที่สำคัญทางประวัติศาสตร์อยู่ในเขตเทศบาลเมืองตะกั่วป่า โดยพระยาเสนาฯชิต (นุช ณ นคร) ผู้ว่าราชการจังหวัดตะกั่วป่า เป็นผู้สร้างล้อมรอบจวนที่พัก โดยทำเป็นกำแพง ค่ายป้องกันศัตรู

● **วัดเสนานุชรังสรรค์** วัดเสนานุชรังสรรค์ ตั้งอยู่ในเขตเทศบาลเมืองตะกั่วป่า คนทั่วไปเรียกว่า “วัดหมังกำแพง” พระยาเสนาฯชิต (นุช ณ นคร) เป็นผู้สร้างเมื่อปี พ.ศ. ๒๓๙๐ มีโบราณสถานที่น่าสนใจ คือ พระอุโบสถ ซึ่งเป็นสถาปัตยกรรมสมัยรัตนโกสินทร์

● **วัดถ้ำสุวรรณคูหา** ตั้งอยู่หมู่ที่ ๒ ตำบลกระโสม ชาวบ้านเรียกว่า วัดถ้ำ ภายในวัดมีถ้ำขนาดใหญ่ประดิษฐานพระพุทธรูปไสยาสน์และบริเวณเพดานถ้ำจะประดับด้วยถ้วยชามสมัยโบราณ วัดถ้ำสุวรรณคูหาประกอบด้วยถ้ำเล็กถ้ำใหญ่จำนวนมาก



● **ศาลากลางจังหวัดพังงา (หลังเก่า)** ตั้งอยู่ตำบลท้ายช้าง อำเภอมืองพังงา สร้างขึ้น เมื่อปี พ.ศ. ๒๔๗๓ ตรงกับสมัยพระบาทสมเด็จพระปกเกล้าเจ้าอยู่หัว รัชกาลที่ ๗ เป็นตึกชั้นเดียวขนานไปกับถนนเพชรเกษม รูปแบบอาคารทรงปั้นหยาตรงกึ่งกลางอาคารด้านหน้าต่อเป็นหน้ามุขเปิดโล่ง มีระเบียงยาวตลอดตัวอาคาร ปลายปีกอาคารทั้งสองข้างจัดเป็นห้องโถงใหญ่ เสาเป็นคอนกรีตเสริมเหล็กฝาผนังก่ออิฐถือปูน พื้นเป็นไม้เนื้อแข็งเก่าแก่แข็งแรง หลังคาปูด้วยกระเบื้องซีเมนต์



๑.๖ ข้อมูลด้านศาสนา ศิลปะ และวัฒนธรรม

ตารางที่ ๑.๖ - ๑ ตารางแสดงข้อมูลแหล่งเรียนรู้ของจังหวัดพังงา

ที่	แหล่งเรียนรู้	จำนวน (แห่ง)
๑	ศูนย์วัฒนธรรมจังหวัด	-
๒	ศูนย์วัฒนธรรมอำเภอ	-
๓	ศูนย์วัฒนธรรมตำบล	-
๔	พิพิธภัณฑ์ชุมชน	๖
๕	พิพิธภัณฑ์สถานแห่งชาติ	-
๖	อุทยานประวัติศาสตร์	-
๗	หอสมุดแห่งชาติ	-
๘	หอจดหมายเหตุแห่งชาติ	-
๙	ศูนย์เฝ้าระวังทางวัฒนธรรมในสถานศึกษา	๓๔
๑๐	ศูนย์วัฒนธรรมในสถานศึกษา	๓๖
๑๑	สถาบันอุดมศึกษา	๒
๑๒	วัด	๙๑
๑๓	ที่พักสงฆ์	๓๖
๑๔	โบสถ์คริสต์ นิกายโรมันคาทอลิก	๒
๑๕	โบสถ์คริสต์ นิกายโปรเตสแตนต์	๓๖
๑๖	มัสยิด	๑๐๗
๑๗	สุเหร่า	-
๑๘	ศูนย์อบรมศาสนาอิสลามและจริยธรรมประจำมัสยิด	๗๑
๑๙	หน่วยเผยแพร่ศีลธรรมทางพระพุทธศาสนา	๕
๒๐	ชุมชนคุณธรรมฯ บวร On Tour	๑๒

๑.๖.๑ ข้อมูลด้านศาสนา

● ศาสนาพุทธ

ตารางที่ ๑.๖.๑ - ๑ ตารางแสดงข้อมูลวัดและที่พักสงฆ์ จังหวัดพังงา

ที่	ประเภทวัด	จำนวน (แห่ง)
๑	วัดหลวง	๑
๒	วัดราษฎร์	๙๐
๓	ที่พักสงฆ์	๓๖
	รวม	๑๒๗

ที่มา : ทะเบียนวัดจังหวัดพังงา โดย สำนักงานวัฒนธรรมจังหวัดพังงา และฐานข้อมูลที่พักสงฆ์ในพื้นที่ป่าไม้ ปี ๒๕๖๔ โดย ส่วนภาคีเครือข่ายป่าชุมชน สำนักจัดการป่าชุมชน กรมป่าไม้

ตารางที่ ๑.๖.๑ - ๒ ตารางแสดงรายนามคณะสงฆ์ (ระดับจังหวัด)

ที่	รายนามเจ้าคณะ ระดับจังหวัด/นิกาย	วัด/อำเภอ	รายนามรองเจ้าคณะ ระดับจังหวัด/นิกาย	วัด/อำเภอ
	มหานิกาย			
๑	พระครูวิสิฐศาสนการ (สมบุรณ์ กนต์สีโล) เจ้าคณะจังหวัดพังงา	วัดนิคมสโมสร อำเภอท้ายเหมือง จังหวัดพังงา	-	-
	ธรรมยุต			
๒	พระประสารนสารโสภณ (ชัยวัฒน์ อีสสรธมโน) เจ้าคณะจังหวัดภูเก็ต - พังงา - กระบี่ - ตรัง - ระนอง (ธ)	วัดควนกะไหล อำเภอตะกั่วทุ่ง จังหวัดพังงา	-	-

ที่มา : รายนามพระสงฆ์ จังหวัดพังงา โดย เว็บไซต์พระสังฆาธิการ (<https://sangkhatakan.com/>)

ตารางที่ ๑.๖.๑ - ๓ ตารางแสดงรายนามคณะสงฆ์ (ระดับอำเภอ)

ที่	รายนามเจ้าคณะ ระดับอำเภอ/นิกาย	วัด/อำเภอ	รายนามรองเจ้าคณะ ระดับอำเภอ/นิกาย	วัด/อำเภอ
๑	พระภวนาธรรมภิราม วิ. (พงษ์สวัสดิ์ กิตติญาโณ) เจ้าคณะอำเภอเมืองพังงา	วัดสามัคคีธรรม อำเภอเมืองพังงา	-	-
๒	พระวชิรญาณโสภณ เจ้าคณะอำเภอทับปุด	วัดราษฎร์อุปถัมภ์ อำเภอทับปุด	-	-
๓	พระครูวรธรรมวิมล (บวน) เจ้าคณะอำเภอตะกั่วทุ่ง	วัดดอน อำเภอตะกั่วทุ่ง	-	-

ที่	รายนามเจ้าคณะ ระดับอำเภอ/นิกาย	วัด/อำเภอ	รายนามรองเจ้าคณะ ระดับอำเภอ/นิกาย	วัด/อำเภอ
๔	พระครูวิสิฐศาสนการ (สมบุรณ์ กนตสีโล) เจ้าคณะอำเภอท้ายเหมือง	วัดนิคมสโมสร อำเภอท้ายเหมือง	-	-
๕	พระครูนันทปัญญากร (สมศักดิ์ นนทปณโย) เจ้าคณะอำเภอตะกั่วป่า	วัดคงคาภิมุข อำเภอตะกั่วป่า	-	-
๖	พระมหาเชษฐ ภูริจิตโต ป.ธ.๗ เจ้าคณะอำเภอกะปง	วัดป่าโมกข์ อำเภอกะปง	-	-
๗	พระมหานครินทร์ อนุบาลโย เจ้าคณะอำเภอคุระบุรี	วัดบางครั้ง อำเภอคุระบุรี	-	-

ที่มา : รายนามพระสงฆ์ จังหวัดพังงา โดย เว็บไซต์พระสังฆาธิการ (<https://sangkhatakan.com/>)

● ศาสนาอิสลาม

สำนักงานคณะกรรมการอิสลามประจำจังหวัดพังงา

ที่ตั้ง เลขที่ ๕๘๒ ถนนเพชรเกษม ตำบลท้ายช้าง อำเภอเมืองพังงา จังหวัดพังงา ๘๒๐๐๐

โทรศัพท์ ๐ ๗๖๔๘ ๑๒๗๑ โทรสาร ๐ ๗๖๔๘ ๑๒๗๑

ตารางที่ ๑.๖.๑ - ๔ ตารางแสดงรายนามคณะกรรมการอิสลามประจำจังหวัดพังงา

ที่	ชื่อ - สกุล	ตำแหน่ง
๑	นายอะหมัด และเยาะ	ประธานกรรมการอิสลามประจำจังหวัดพังงา
๒	นายฉลาด บุหลาด	รองประธานฝ่ายวิชาการและเผยแพร่ศาสนา
๓	นายเจษฎา ท่อทิพย์	รองประธานฝ่ายกิจการฮาลาล
๔	นายรักหามานหว่าหลี ปทาน	รองประธานฝ่ายสวัสดิการสังคมและเยาวชน
๕	นายดุลคีรี นุกูล	รองประธานฝ่ายประชาสัมพันธ์และป้องกันยาเสพติด
๖	นายสมุทร เชษฐพันธ์	รองประธานฝ่ายส่งเสริมคุณธรรมจริยธรรม
๗	นายหนาน คหะปนะ	รองประธานฝ่ายสังคมสงเคราะห์ เด็กกำพร้าและหญิงหม้าย
๘	ดร.ปราโมทย์ แผล่ทองคำ	หัวหน้าฝ่ายนโยบายและยุทธศาสตร์องค์กร
๙	นายนพดล สุทธิการ	เลขานุการ/หัวหน้าสำนักงาน
๑๐	นายทรงเลต สาเล่ราช	หัวหน้าฝ่ายการศึกษาภาคฟิรดูอัยน์/ผู้ช่วยเลขานุการ
๑๑	นายนรา หมีนสอิด	หัวหน้าฝ่ายการเงินและพัสดุ/ผู้ช่วยฝ่ายการศึกษาภาคฟิรดูอัยน์
๑๒	นายมุสา นันทบุตร	หัวหน้าฝ่ายวิชาการและเผยแพร่ศาสนา/หัวหน้าฝ่ายตรวจสอบภายใน
๑๓	นายโกบ เริงสมุทร	หัวหน้าฝ่ายประสานงาน
๑๔	นายประเสริฐ ประสารการ	หัวหน้าฝ่ายต่างประเทศ/ผู้ช่วยฝ่ายการศึกษา

ที่	ชื่อ - สกุล	ตำแหน่ง
๑๕	นายนิวัติ สุมาลี	หัวหน้าฝ่ายทะเบียนและสถิติ
๑๖	นายห้าหลี ฉันทยุกษ์	หัวหน้าฝ่ายพิธีการศาสนาและวัฒนธรรม
๑๗	นายพิเชษฐ์ โบบทอง	หัวหน้าฝ่ายกองทุนซากาต/ผู้ช่วยฝ่ายวิชาการ
๑๘	นายไพศาล วาริศรี	หัวหน้าฝ่ายการศึกษา
๑๙	นายดลคำหัด ลอดบุตร	หัวหน้าฝ่ายประชาสัมพันธ์/ผู้ช่วยฝ่ายประสานงาน
๒๐	นายมะฮ็อด วงษ์นา	ผู้ช่วยฝ่ายกองทุนซากาต/ผู้ช่วยฝ่ายวิชาการและเผยแพร่ศาสนา
๒๑	นายหัสนันท์ ศรีรัตน์	ผู้ช่วยฝ่ายนโยบายและยุทธศาสตร์องค์กร
๒๒	นายประยงค์ หวังหลี	ผู้ช่วยฝ่ายส่งเสริมกิจการฮัจย์/ผู้ช่วยฝ่ายวิชาการ
๒๓	นายวินัย หวังดี	ผู้ช่วยฝ่ายการเงินและพัสดุ/ผู้ช่วยฝ่ายตรวจสอบภายใน
๒๔	นายดลมาห์นับ ตนคลัง	ผู้ช่วยฝ่ายประสานงาน
๒๕	นายการิน สารระยา	ผู้ช่วยฝ่ายทะเบียนและข้อมูลสารสนเทศ
๒๖	นายอารยา สันสมุทร	หัวหน้าฝ่ายส่งเสริมอัลกุรอานและกอริย์/ผู้ช่วยฝ่ายการศึกษา
๒๗	นายประสิทธิ์ ทองดี	ผู้ช่วยฝ่ายสังคมสงเคราะห์ เด็กกำพร้าและหญิงหม้าย
๒๘	นายเจริญ สายดำ	ผู้ช่วยฝ่ายส่งเสริมคุณธรรมจริยธรรม

ที่มา : คณะกรรมการ โดย เว็บไซต์สำนักงานคณะกรรมการอิสลามประจำจังหวัดพังงา

(<http://www.masjidthai.com/pna/committee/>)

ตารางที่ ๑.๖.๑ - ๕ ตารางแสดงข้อมูลมัสยิด จำนวน ๑๐๗ แห่ง แยกเป็นรายอำเภอ ดังนี้

ที่	อำเภอ	จำนวน (แห่ง)
๑	เมืองพังงา	๑๒
๒	ทับปุด	๑๓
๓	ตะกั่วทุ่ง	๒๙
๔	ท้ายเหมือง	๘
๕	ตะกั่วป่า	๖
๖	กะปง	๐
๗	คุระบุรี	๑๕
๘	เกาะยาว	๒๔
	รวม	๑๐๗

ที่มา : สำนักงานวัฒนธรรมจังหวัดพังงา ประจำปีงบประมาณ พ.ศ. ๒๕๖๕

● ศาสนาคริสต์

ตารางที่ ๑.๖.๑ - ๖ ตารางแสดงข้อมูลโบสถ์คริสต์ จำนวน ๓๘ แห่ง แยกเป็นรายอำเภอ ดังนี้

ที่	อำเภอ	นิกาย (จำนวน/แห่ง)			รวม (แห่ง)
		โรมันคาทอลิก	โปรเตสแตนต์	อื่น ๆ (ถ้ามี)	
๑	เมืองพังงา	๑	๖	-	๗
๒	ทับปุด	-	-	-	-
๓	ตะกั่วทุ่ง	-	๒	-	๒
๔	ท้ายเหมือง	-	๑๐	-	๑๐
๕	ตะกั่วป่า	๑	๑๔	-	๑๕
๖	กะปง	-	๑	-	๑
๗	คุระบุรี	-	๓	-	๓
๘	เกาะยาว	-	-	-	-
	รวม	๒	๓๖	-	๓๘

ที่มา : สำนักงานวัฒนธรรมจังหวัดพังงา ประจำปีงบประมาณ พ.ศ. ๒๕๖๕

- อื่น ๆ เช่น (ศาสนาพราหมณ์-ฮินดู ศาสนาซิกข์ ฯลฯ) จำนวน ๐ แห่ง

๑.๖.๒ ข้อมูลศิลปะ และวัฒนธรรม

- สถาบันอุดมศึกษา

ตารางที่ ๑.๖.๒ - ๑ ตารางแสดงข้อมูลสถาบันอุดมศึกษาในพื้นที่จังหวัดพังงา จำนวน ๒ แห่ง

ที่	รายชื่อสถาบันอุดมศึกษา	ที่ตั้ง	โทรศัพท์	โทรสาร
๑	มหาวิทยาลัยรามคำแหง (สาขาวิทยบริการ เฉลิมพระเกียรติ จังหวัดพังงา)	หมู่ที่ ๙ ตำบลท้ายเหมือง อำเภอท้ายเหมือง จังหวัดพังงา ๘๒๑๒๐	๐ ๗๖๔๑ ๐๙๒๗-๘	-
๒	วิทยาลัยชุมชนจังหวัดพังงา	๖๙ หมู่ที่ ๖ ตำบลบ่อแสน อำเภอทับปุด จังหวัดพังงา ๘๒๑๘๐	๐ ๗๖๕๙ ๙๐๑๔	๐ ๗๖๕๙ ๙๒๑๔

● **หน่วยงานในสังกัดกระทรวงวัฒนธรรมในพื้นที่**

ตารางที่ ๑.๖.๒ - ๒ ตารางแสดงข้อมูลหน่วยงานในสังกัดกระทรวงวัฒนธรรมในพื้นที่จังหวัดพังงา

ที่	หน่วยงาน	ผู้บริหาร (ชื่อ-สกุล)	ที่ตั้ง	โทรศัพท์	โทรสาร
๑	วิทยาลัยนาฏศิลป์.....	-	-	-	-
๒	วิทยาลัยช่างศิลป์.....	-	-	-	-
๓	พิพิธภัณฑสถานแห่งชาติ.....	-	-	-	-
๔	หอสมุดแห่งชาติ.....	-	-	-	-
๕	หอจดหมายเหตุแห่งชาติ.....	-	-	-	-
๖	อุทยานประวัติศาสตร์.....	-	-	-	-
๗	อื่น ๆ (ระบุ).....	-	-	-	-

ที่มา : สำนักงานวัฒนธรรมจังหวัดพังงา ประจำปีงบประมาณ พ.ศ. ๒๕๖๕

● **เครือข่ายสภาวัฒนธรรม**

ตารางที่ ๑.๖.๒ - ๓ ตารางแสดงข้อมูลเครือข่ายสภาวัฒนธรรมในพื้นที่จังหวัดพังงา

ที่	อำเภอ	ประธานสภาวัฒนธรรมอำเภอ	จำนวน สภาวัฒนธรรมตำบล	จำนวน สภาวัฒนธรรมหมู่บ้าน
๑	เมืองพังงา	นายรุ่งโรจน์ บุนนาค	๙	๑๗
๒	ตะกั่วป่า	นายจรัญ ศรีสว่าง	๘	๒๙
๓	ตะกั่วทุ่ง	นายสมใจ ชมขวัญ	๗	๒๕
๔	ท้ายเหมือง	นายศิริ กิตติศักดิ์	๖	๓๙
๕	ทับปุด	นายสนใจ ทิพย์บุญ	๖	๓๑
๖	คุระบุรี	นางวัลภา ธีระสานต์	๔	๒๗
๗	กะปง	นายอุดม ขวัญเซ่ง	๕	๓๙
๘	เกาะยาว	นายอนุพงษ์ อาษาราษฎร์	๓	๒๐

ที่มา : สำนักงานวัฒนธรรมจังหวัดพังงา ประจำปีงบประมาณ พ.ศ. ๒๕๖๕

● **โครงการศูนย์วัฒนธรรมเฉลิมราช**

ตารางที่ ๑.๖.๒ - ๔ ตารางแสดงข้อมูลโครงการศูนย์วัฒนธรรมเฉลิมราชในพื้นที่จังหวัดพังงา

ที่	รายชื่อศูนย์วัฒนธรรมเฉลิมราช	ตำบล	อำเภอ
๑	ศูนย์วัฒนธรรมบ้านทุ่งหว้า	คึกคัก	ตะกั่วป่า

ที่มา : สำนักงานวัฒนธรรมจังหวัดพังงา ประจำปีงบประมาณ พ.ศ. ๒๕๖๕

● โครงการวัฒนธรรมไทยสายใยชุมชน

ตารางที่ ๑.๖.๒ - ๕ ตารางแสดงข้อมูลโครงการวัฒนธรรมไทยสายใยชุมชน แยกเป็นรายอำเภอ ดังนี้

ที่	รายชื่อโครงการวัฒนธรรมไทยสายใยชุมชน	ตำบล	อำเภอ
๑	โครงการวัฒนธรรมไทยสายใยชุมชนวัดประชุมโยธี	ถ้ำน้ำผุด	เมืองพังงา
๒	โครงการวัฒนธรรมไทยสายใยชุมชนบ้านบางพัฒนา	บางเตย	เมืองพังงา
๓	โครงการวัฒนธรรมไทยสายใยชุมชนตำบลบางเหรียง	บางเหรียง	ทับปุด
๔	โครงการวัฒนธรรมไทยสายใยชุมชนตำบลมะรุ่ย	มะรุ่ย	ทับปุด
๕	โครงการวัฒนธรรมไทยสายใยชุมชนตำบลถ้ำทองกลาง	ถ้ำทองกลาง	ทับปุด
๖	โครงการวัฒนธรรมไทยสายใยชุมชนวัดมาตุคุณาราม	กระโสม	ตะกั่วทุ่ง
๗	โครงการวัฒนธรรมไทยสายใยชุมชนวัดควนกะไหล	กะไหล	ตะกั่วทุ่ง
๘	โครงการวัฒนธรรมไทยสายใยชุมชนบ้านน้ำเค็ม	บางม่วง	ตะกั่วป่า
๙	โครงการวัฒนธรรมไทยสายใยชุมชนตำบลบางม่วง	บางม่วง	ตะกั่วป่า
๑๐	โครงการวัฒนธรรมไทยสายใยชุมชนตำบลบางนายสี	บางนายสี	ตะกั่วป่า
๑๑	โครงการวัฒนธรรมไทยสายใยชุมชนบ้านดินเป็ด	ลำภี	ท้ายเหมือง
๑๒	โครงการวัฒนธรรมไทยสายใยชุมชนบ้านทับปลา	ท้ายเหมือง	ท้ายเหมือง
๑๓	โครงการวัฒนธรรมไทยสายใยชุมชนตำบลท่านา	ท่านา	กะปง
๑๔	โครงการวัฒนธรรมไทยสายใยชุมชนตำบลเหมาะ	เหมาะ	กะปง
๑๕	โครงการวัฒนธรรมไทยสายใยชุมชนบ้านบางดิบ	บางวัน	คุระบุรี
๑๖	โครงการวัฒนธรรมไทยสายใยชุมชนบ้านหัวสวน	แม่นางขาว	คุระบุรี
๑๗	โครงการวัฒนธรรมไทยสายใยชุมชนตำบลเกาะยวน้อย	เกาะยวน้อย	เกาะยว
๑๘	โครงการวัฒนธรรมไทยสายใยชุมชนน้อยตำบลพรุไฉน	พรุไฉน	เกาะยว

ที่มา : สำนักงานวัฒนธรรมจังหวัดพังงา ประจำปีงบประมาณ พ.ศ. ๒๕๖๕

● ศูนย์เฝ้าระวังในสถานศึกษา

ตารางที่ ๑.๖.๒ - ๖ ตารางแสดงข้อมูลศูนย์เฝ้าระวังในสถานศึกษา แยกเป็นรายอำเภอ ดังนี้

ที่	ปีที่จัดตั้ง	รายชื่อสถานศึกษา	ตำบล	อำเภอ
๑	๒๕๖๒	โรงเรียนอนุบาลพังงา	ถ้ำน้ำผุด	เมืองพังงา
๒	๒๕๖๒	โรงเรียนเมืองพังงา	นบปริง	เมืองพังงา
๓	๒๕๖๒	โรงเรียนวัดชนาธิการาม	นบปริง	เมืองพังงา
๔	๒๕๖๒	โรงเรียนตึกพังงาวิทยายน	ท้ายช้าง	เมืองพังงา
๕	๒๕๖๒	โรงเรียนสตรีพังงา	ท้ายช้าง	เมืองพังงา
๖	๒๕๖๒	โรงเรียนบ้านทุ่งเจดีย์	ท้ายช้าง	เมืองพังงา
๗	๒๕๖๒	โรงเรียนเทศบาลบ้านท้ายช้าง	ท้ายช้าง	เมืองพังงา
๘	๒๕๖๒	โรงเรียนบ้านเกาะปันหยี	เกาะปันหยี	เมืองพังงา

ที่	ปีที่จัดตั้ง	รายชื่อสถานศึกษา	ตำบล	อำเภอ
๙	๒๕๖๒	โรงเรียนวัดสองแพรก	สองแพรก	เมืองพังงา
๑๐	๒๕๖๒	โรงเรียนเทศบาลบ้านบางเตย	บางเตย	เมืองพังงา
๑๑	๒๕๖๒	โรงเรียนบ้านเขาเต่า	บางเตย	เมืองพังงา
๑๒	๒๕๖๒	โรงเรียนวัดปัจจันตคาม	ทุ่งคาโงก	เมืองพังงา
๑๓	๒๕๖๒	โรงเรียนบ้านตากแดด	ตากแดด	เมืองพังงา
๑๔	๒๕๖๒	ศูนย์การศึกษานอกระบบและการศึกษาตามอัธยาศัยอำเภอเมืองพังงา	ตากแดด	เมืองพังงา
๑๕	๒๕๖๒	โรงเรียนบ้านบางเนียง	คึกคัก	ตะกั่วป่า
๑๖	๒๕๖๒	โรงเรียนวัดคมนิยเขต	คึกคัก	ตะกั่วป่า
๑๗	๒๕๖๒	โรงเรียนบ้านบางกรัก	โคกเคียน	ตะกั่วป่า
๑๘	๒๕๖๒	โรงเรียนตะกั่วป่า “เสนาอนุกุล”	บางนายสี	ตะกั่วป่า
๑๙	๒๕๖๒	โรงเรียนตะกั่วป่าศิริเขต	บางไทร	ตะกั่วป่า
๒๐	๒๕๖๒	โรงเรียนราชประชานุเคราะห์ที่ ๓๕	บางม่วง	ตะกั่วป่า
๒๑	๒๕๖๒	โรงเรียนบ้านบางคลี	นาเตย	ท้ายเหมือง
๒๒	๒๕๖๒	โรงเรียนบ้านห้วยทราย	นาเตย	ท้ายเหมือง
๒๓	๒๕๖๒	โรงเรียนนิคมสร้างตนเอง ๑	ทุ่งมะพร้าว	ท้ายเหมือง
๒๔	๒๕๖๒	โรงเรียนนิคมสร้างตนเอง ๒	ลำภี	ท้ายเหมือง
๒๕	๒๕๖๒	วิทยาลัยการอาชีพท้ายเหมือง	ท้ายเหมือง	ท้ายเหมือง
๒๖	๒๕๖๒	ศูนย์การศึกษานอกระบบและการศึกษาตามอัธยาศัยอำเภอท้ายเหมือง	ท้ายเหมือง	ท้ายเหมือง
๒๗	๒๕๖๒	โรงเรียนทุ่งโพธิ์วิทยา	โคกกลอย	ตะกั่วทุ่ง
๒๘	๒๕๖๒	โรงเรียนวัดไตรมารคสถิตตั้งตรงจิตร ๑๑	โคกกลอย	ตะกั่วทุ่ง
๒๙	๒๕๖๒	โรงเรียนตะกั่วทุ่งงานทวิวิทยาคม	กะไหล	ตะกั่วทุ่ง
๓๐	๒๕๖๒	โรงเรียนบ้านกระโสม	กระโสม	ตะกั่วทุ่ง
๓๑	๒๕๖๒	โรงเรียนบ้านถ้ำทองกลาง	ถ้ำทองกลาง	ทับปุด
๓๒	๒๕๖๒	โรงเรียนบ้านทุ่งต่อเรือ	โคกเจริญ	ทับปุด
๓๓	๒๕๖๒	โรงเรียนบ้านบ่อแสน	บ่อแสน	ทับปุด
๓๔	๒๕๖๒	ศูนย์การศึกษานอกระบบและการศึกษาตามอัธยาศัยอำเภอทับปุด	ทับปุด	ทับปุด
๓๕	๒๕๖๒	โรงเรียนทับปุดวิทยา	ทับปุด	ทับปุด
๓๖	๒๕๖๒	โรงเรียนวัดนิโครธาราม	ทับปุด	ทับปุด
๓๗	๒๕๖๒	โรงเรียนบ้านหินลาด	คุระ	คุระบุรี

ที่	ปีที่จัดตั้ง	รายชื่อสถานศึกษา	ตำบล	อำเภอ
๓๘	๒๕๖๒	โรงเรียนคุระบุรี	คุระ	คุระบุรี
๓๙	๒๕๖๒	โรงเรียนบ้านทุ่งรักษ์ชัยพัฒนา	แม่นางขาว	คุระบุรี
๔๐	๒๕๖๒	โรงเรียนบ้านปากถัก	ท่านา	กะปง
๔๑	๒๕๖๒	โรงเรียนบ้านปากพู่	ท่านา	กะปง
๔๒	๒๕๖๒	โรงเรียนกะปง	ท่านา	กะปง
๔๓	๒๕๖๒	โรงเรียนวัดนารายณิการาม	เหมาะ	กะปง
๔๔	๒๕๖๒	โรงเรียนเขาวิทย์	เหมาะ	กะปง
๔๕	๒๕๖๒	โรงเรียนบ้านบางแก้ว	เหมาะ	กะปง
๔๖	๒๕๖๒	โรงเรียนบ้านช้างเขือ	เทล	กะปง
๔๗	๒๕๖๒	โรงเรียนบ้านกะปง	กะปง	กะปง
๔๘	๒๕๖๒	โรงเรียนบ้านปากคลอง	รมณีย์	กะปง
๔๙	๒๕๖๒	โรงเรียนบ้านท่าหัน	รมณีย์	กะปง
๕๐	๒๕๖๒	โรงเรียนบ้านรมณีย์	รมณีย์	กะปง

ที่มา : สำนักงานวัฒนธรรมจังหวัดพังงา ประจำปีงบประมาณ พ.ศ. ๒๕๖๕

● ศูนย์เฝ้าระวังนอกสถานศึกษา

ตารางที่ ๑.๖.๒ - ๗ ตารางแสดงข้อมูลศูนย์เฝ้าระวังนอกสถานศึกษา แยกเป็นรายอำเภอ ดังนี้

ที่	ปีที่จัดตั้ง	รายชื่อศูนย์เฝ้าระวังนอกสถานศึกษา	ตำบล	อำเภอ
๑	๒๕๖๒	ชุมชนเกาะปันหยี	เกาะปันหยี	เมืองพังงา
๒	๒๕๖๒	ชุมชนบ้านท่ากะได	กะปง	กะปง
๓	๒๕๖๒	ชุมชนบ้านบางกุ่ม	กะปง	กะปง
๔	๒๕๖๒	ชุมชนวัดป่าโมกข์	ท่านา	กะปง
๕	๒๕๖๒	ชุมชนบ้านบางพังงา	ท่านา	กะปง
๖	๒๕๖๒	ชุมชนวัดปากคลอง	รมณีย์	กะปง
๗	๒๕๖๒	ชุมชนวัดมาตุคุณาราม	กระโสม	ตะกั่วทุ่ง
๘	๒๕๖๒	ศูนย์การเรียนรู้วิสาหกิจชุมชนภูตาล บ้านห่านบัว	โคกกลอย	ตะกั่วทุ่ง
๙	๒๕๖๒	ชุมชนบ้านโคกไคร	มะรุ่ย	ทับปุด
๑๐	๒๕๖๒	ชุมชนบ้านตลิ่งชัน	โคกเจริญ	ทับปุด
๑๑	๒๕๖๒	ชุมชนมัสยิดบ้านหินลาด	คุระ	คุระบุรี
๑๒	๒๕๖๒	ชุมชนมัสยิดบ้านท่าใหญ่	บ่อแสน	ทับปุด
๑๓	๒๕๖๒	ชุมชนบ้านบางใหญ่	บางนายสี	ตะกั่วป่า
๑๔	๒๕๖๒	ชุมชนมัสยิดอัลนุรุลอิสลาม	บางวัน	ตะกั่วป่า

ที่	ปีที่จัดตั้ง	รายชื่อศูนย์เฝ้าระวังนอกสถานศึกษา	ตำบล	อำเภอ
๑๕	๒๕๖๒	ชุมชนบ้านบางหละ	คุระบุรี	คุระบุรี
๑๖	๒๕๖๒	ชุมชนบ้านเกาะกลาง	กะไหล	ตะกั่วทุ่ง

ที่มา : สำนักงานวัฒนธรรมจังหวัดพังงา

ตารางที่ ๑.๖.๒ - ๘ ข้อมูลศาสนสถานโครงการลานธรรม ลานวิถีไทย แยกเป็นรายอำเภอ ดังนี้

ที่	สถานที่	ตำบล	อำเภอ
๑	วัดราษฎร์อุปถัมภ์	บางเหรียง	ทับปุด
๒	วัดประชุมโยธี	ท้ายช้าง	เมืองพังงา
๓	วัดป่าโมกข์	ท่านา	กะบง
๔	มัสยิดบ้านพรุแจด	พรุไฉ	เกาะยาว
๕	วัดมาตุคุณาราม	กระโสม	ตะกั่วทุ่ง
๖	วัดควนกะไหล	กะไหล	ตะกั่วทุ่ง
๗	วัดนิกรวราราม	ตะกั่วป่า	ตะกั่วป่า
๘	วัดสามัคคีธรรม	แม่น้ำงขาว	คุระบุรี

ที่มา : สำนักงานวัฒนธรรมจังหวัดพังงา

ตารางที่ ๑.๖.๒ - ๙ ข้อมูลศูนย์ศึกษาพระพุทธศาสนาวันอาทิตย์ จำนวน ๒ แห่ง ดังนี้

ที่	รายชื่อศูนย์ฯ/สถานที่ตั้ง(ตำบล/อำเภอ)	จำนวน ศพอ.	จำนวน		
			นักเรียน	ครูผู้สอน	
				พระ	ฆราวาส
๑	ศูนย์ศึกษาพระพุทธศาสนาวันอาทิตย์วัดหลักแก่น ตำบลลำแก่น อำเภอท้ายเหมือง	๑	๓๑๔	๓	๑
๒	ศูนย์ศึกษาพระพุทธศาสนาวันอาทิตย์วัดอินทนิล ตำบลทุ่งมะพร้าว อำเภอท้ายเหมือง	๑	๑๗๒	๒	๕
	รวม		๔๘๖	๕	๖

ที่มา : สำนักงานวัฒนธรรมจังหวัดพังงา

ตารางที่ ๑.๖.๒ - ๙ ข้อมูลศูนย์ศึกษาพระพุทธศาสนาวันอาทิตย์ต้นแบบ ดังนี้

ที่	รายชื่อศพอ.ต้นแบบ/สถานที่ตั้ง(ตำบล/อำเภอ)
๑	วัดหลักแก่น ตำบลหลักแก่น อำเภอท้ายเหมือง จังหวัดพังงา

ที่มา : สำนักงานวัฒนธรรมจังหวัดพังงา

ตารางที่ ๑.๖.๒ - ๑๐ ข้อมูลหมู่บ้านศีล ๕ จำนวน ๓๘ แห่ง แยกเป็นรายอำเภอ ดังนี้

ที่	อำเภอ	จำนวนหมู่บ้าน
๑	เมืองพังกา	๒
๒	ตะกั่วป่า	๒
๓	ตะกั่วทุ่ง	๒
๔	ท้ายเหมือง	๓
๕	ทับปุด	๓
๖	คุระบุรี	๒
๗	กะปง	๒๒
๘	เกาะยาว	๒
รวม		๓๘

ที่มา : สำนักงานวัฒนธรรมจังหวัดพังงา

ตารางที่ ๑.๖.๒ - ๑๑ ข้อมูลชุมชนคุณธรรม/ชุมชนเศรษฐกิจพอเพียง แยกเป็นรายอำเภอ ดังนี้

ที่	อำเภอ	จำนวนหมู่บ้าน
๑	เมืองพังกา	๕
๒	ตะกั่วป่า	๔
๓	ตะกั่วทุ่ง	๔
๔	ท้ายเหมือง	๔
๕	ทับปุด	๓
๖	คุระบุรี	๓
๗	กะปง	๓
๘	เกาะยาว	๖
รวม		๓๒

ที่มา : สำนักงานวัฒนธรรมจังหวัดพังงา

ตารางที่ ๑.๖.๒ - ๑๒ ข้อมูลจำนวนสถานประกอบกิจการตาม พรบ.ภาพยนตร์และวีดิทัศน์ พ.ศ. ๒๕๕๑

ที่	อำเภอ	เกมส์การเล่น	คาราโอเกะ	ให้เช่า แลกเปลี่ยน	โรงภาพยนตร์	รวม
๑	เมืองพังกา	๑๑	๑๗	๑๑	๓	๔๒
๒	ตะกั่วป่า	๑๑	๑๖	๒๖	-	๕๓
๓	ตะกั่วทุ่ง	๗	๒๕	๓	-	๓๕
๔	ท้ายเหมือง	๘	๒๘	๖	-	๔๒
๕	ทับปุด	๕	๑๒	๒	-	๑๙
๖	คุระบุรี	๒	๑๑	๕	-	๑๘
๗	กะปง	๓	๕	๑	-	๙
๘	เกาะยาว	๑	-	๒	-	๓
รวม		๔๘	๑๑๔	๕๖	๓	๒๒๑

ที่มา : สำนักงานวัฒนธรรมจังหวัดพังงา ข้อมูล ณ วันที่ ๑๕ เมษายน ๒๕๖๓

ตารางที่ ๑.๖.๒ - ๑๓ ข้อมูลชนบธรรมเนียมประเพณีสำคัญของจังหวัด ดังนี้

วัน/เดือน/ปี	โครงการ/กิจกรรม	สถานที่จัดกิจกรรม
มกราคม	- งานปีใหม่และงานกาชาด - งานประเพณีให้ทานไฟ	ศาลากลางจังหวัดพังงา (หลังเก่า) อำเภอกะปง
กุมภาพันธ์	- สัปดาห์ส่งเสริมพระพุทธศาสนา วันมาฆบูชา - ประเพณีห่มผ้าพระมหาธาตุเจดีย์พุทธธรรมบันลือ	วัดประชุมโยธี อำเภอเมืองพังงา/ ทุกวัดในจังหวัดพังงา อำเภอทับปุด
มีนาคม	- ประเพณีปล่อยเต่า - ประเพณีวันช้างไทย	หาดท้ายเหมือง อำเภอท้ายเหมือง อำเภอเมืองพังงา
เมษายน	- ประเพณีสงกรานต์และวันผู้สูงอายุ	ทุกอำเภอ
พฤษภาคม	- งานสมโภชศาลหลักเมืองพังงา	อำเภอเมืองพังงา
มิถุนายน	- สัปดาห์ส่งเสริมพระพุทธศาสนา วันวิสาขบูชา	วัดประชุมโยธี อำเภอเมืองพังงา
กรกฎาคม	- สมโภช/แห่เทียน/ถวายเทียนพรรษา	ทุกอำเภอ
สิงหาคม	- ประเพณีวันขนมไทย	อำเภอกะปง
กันยายน	- ประเพณีการขอส่วนบุญ - ประเพณี วันสารท (เดือนสิบ)	อำเภอท้ายเหมือง อำเภอกะปง
ตุลาคม	- ประเพณีชักพระ - ประเพณีถือศีลกินผัก/	อำเภอคุระบุรี ทุกอำเภอ
พฤศจิกายน	- ประเพณีลอยแพ - ถวายพระพรราชทาน	อำเภอตะกั่วทุ่ง/อำเภอท้ายเหมือง/ อำเภอตะกั่วป่า/อำเภอคุระบุรี วัดประชุมโยธี อำเภอเมืองพังงา
ธันวาคม	- งานวันแตงโมของดีเมืองคุระบุรี	อำเภอคุระบุรี

ตารางที่ ๑.๖.๒ - ๑๔ เอกลักษณ์ทางวัฒนธรรมประเพณีที่สำคัญและมีชื่อเสียงของจังหวัด

ที่	รายการ	ตำบล	อำเภอ
๑	ผลิตภัณฑ์จากมูก	เกาะปันหยี	เมืองพังงา
๒	ผลิตภัณฑ์ไม้มังเคล	ถ้ำน้ำผุด	เมืองพังงา
๓	พวงกุญแจเรือกำบัง	คึกคัก	ตะกั่วป่า
๔	ดอกไม้บายาง	กระโสม	ตะกั่วทุ่ง
๕	หมวกใบร่มข้าว/ตะกร้าไม้ไผ่	ปากพู้	กะปง
๖	ดอกไม้จากใบมังคุด	กะไหล	ตะกั่วทุ่ง
๗	ผลิตภัณฑ์จากยางพารา	ท่าอยู่	ตะกั่วทุ่ง
๘	ผลิตภัณฑ์จากต้นตาล	โคกกลอย	ตะกั่วทุ่ง

ตารางที่ ๑.๖.๒ - ๑๕ เอกลักษณ์ทางวัฒนธรรมประเพณีที่สำคัญและมีชื่อเสียงของจังหวัด (อาหาร)

ที่	รายการ	ตำบล	อำเภอ
๑	น้ำพริกกุ้งเสียบ	กะไหล	ตะกั่วทุ่ง
๒	แกงไตปลาแห้ง	กะไหล	ตะกั่วทุ่ง
๓	ขมื่นผงสำเร็จ	ถ้ำทองกลาง	ทับปุด
๔	ขิงผงสำเร็จ	ถ้ำทองกลาง	ทับปุด
๕	เต้าส้อ	ตะกั่วป่า	ตะกั่วป่า
๖	ปลากรอบสมุนไพร	ตะกั่วป่า	ตะกั่วป่า
๗	กะปิ (เคย)	บางวัน	คุระบุรี
๘	ลูกจันทน์เทศน์	ถ้ำน้ำผุด	เมือง
๙	ขนมขอม่วง	ท่านา	กะปง
๑๐	ปลาฉิ่งฉิ้ง	เกาะยาวใหญ่	เกาะยาว
๑๑	ข้าวดอกดำ	บางทอง	ท้ายเหมือง

ตารางที่ ๑.๖.๒ - ๑๖ เอกลักษณ์ทางวัฒนธรรมประเพณีที่สำคัญและมีชื่อเสียงของจังหวัด
(ขนบธรรมเนียมประเพณี)

ที่	รายการ	ตำบล	อำเภอ
๑	ประเพณีลอยเรือชาวเล	เกาะนก, ทับปลา	ท้ายเหมือง
๒	ประเพณีสารทเดือนสิบ	ทุกตำบล	กะปง
๓	ประเพณีให้ทานไฟ	กะปง	กะปง
๔	ประเพณีถือศีลกินผัก	ทุกตำบล	เมือง
๕	ประเพณีปล่อยเต่า	ท้ายเหมือง	ท้ายเหมือง
๖	ประเพณีชักพระ	ทุกตำบล	คุระบุรี
๗	ประเพณีลอยแพสะเดาะเคราะห์	โคกกลอย	ตะกั่วทุ่ง
๘	ประเพณีห่มผ้าพระมหาธาตุเจดีย์ พุทธธรรมบันลือ วัดราษฎร์อุปถัมภ์	บางเหรียง	ทับปุด

ตารางที่ ๑.๖.๒ - ๑๗ เอกลักษณ์ทางวัฒนธรรมประเพณีที่สำคัญและมีชื่อเสียงของจังหวัด
(ศิลปะการแสดงและดนตรี)

ที่	รายการ	ตำบล	อำเภอ
๑	ลิเกป่า	ทับปลา	ท้ายเหมือง
๒	รองเง็ง	ทับปลา	ท้ายเหมือง
๓	มโนราห์/หนังตะลุง	มะรุ่ย	ทับปุด
๔	การแสดงระบำใบจาก	กระโสม	ตะกั่วทุ่ง
๕	การแสดงระบำร่อนแร่	ตำบลท้ายช้าง	เมือง

ที่	รายการ	ตำบล	อำเภอ
๖	กลองยาวร่วมสมัย	ตำบลหล่อยุง	ตะกั่วทุ่ง
๗	การแสดงเล่าขานตำนานเขานางหงส์	ตำบลท้ายช้าง	เมืองพังงา
๘	การแสดงลิเกฮูลู	ตำบลบ่อแสน	ทับปุด
๙	การแสดงดีเกียร์	ตำบลเกาะยวน้อย	เกาะยาว
๑๐	การแสดงระบำหมวกโบราณข้าว	ตำบลท่านา	กะปง

ตารางที่ ๑.๖.๒ - ๑๘ ข้อมูลด้านโบราณสถาน แยกเป็นรายอำเภอ ดังนี้

ที่	โบราณสถานที่ขึ้นทะเบียน	
	อำเภอ	จำนวน/แห่ง
๑	เมืองพังงา	๘
๒	ตะกั่วป่า	๙
๓	ตะกั่วทุ่ง	๔
๔	ท้ายเหมือง	๓
๕	ทับปุด	๑
๖	คุระบุรี	๑
๗	กะปง	-
๘	เกาะยาว	-

ที่มา : ข้อมูลจากสำนักศิลปากรที่ ๑๕ นครศรีธรรมราช

ตารางที่ ๑.๖.๒ - ๑๙ ข้อมูลผลิตภัณฑ์วัฒนธรรมไทย (Cultural Product of Thailand) : CPOT ดังนี้

ประเภท	ชื่อผลิตภัณฑ์	ระดับที่ได้รับการประเมิน		
		เหรียญทอง	เหรียญเงิน	เหรียญทองแดง
อนุรักษ์	เรือกำบัง	✓		
สร้างสรรค์	โคมไฟเรือกำบัง		✓	
อนุรักษ์	เรือซึกชะ		✓	

ตารางที่ ๑.๖.๒ - ๒๐ ข้อมูลผู้ทำคุณประโยชน์ต่อกระทรวงวัฒนธรรม ระดับประเทศ ดังนี้

ปี พ.ศ.	ชื่อ-สกุล	ด้านที่ได้รับการคัดเลือก
พ.ศ. ๒๕๕๐	-	-
พ.ศ. ๒๕๕๑	-	-
พ.ศ. ๒๕๕๒	-	-
พ.ศ. ๒๕๕๓	พระบุญนพ เหล่าตระกูล ฉายา สุทฺธสีโล	ด้านศาสนา

ปี พ.ศ.	ชื่อ-สกุล	ด้านที่ได้รับการคัดเลือก
พ.ศ. ๒๕๕๔	-	-
พ.ศ. ๒๕๕๕	-	-
พ.ศ. ๒๕๕๖	องค์การบริหารส่วนตำบลกะไหล	ด้านองค์กรที่ส่งเสริมศาสนา ศิลปะ และ วัฒนธรรม
พ.ศ. ๒๕๕๗	โรงเรียนดีบุกพังงาวิทยายน	ด้านองค์กรที่ส่งเสริมศาสนา ศิลปะ และ วัฒนธรรม
พ.ศ. ๒๕๕๘	นายชีก คุ่มครอง นางสุคนธ์ เทพณรงค์ องค์การบริหารส่วนตำบลบางวัน	ด้านศิลปะ ด้านวัฒนธรรม ด้านองค์กรที่ส่งเสริมศาสนา ศิลปะ และ วัฒนธรรม
พ.ศ. ๒๕๕๙	นายศิริ กิตติศักดิ์ นายพงศกร มาตรสม องค์การบริหารส่วนตำบลมะรุ่ย	ประเภทบุคคล ประเภทเด็กหรือเยาวชน ประเภทกลุ่มบุคคลหรือองค์กร
พ.ศ. ๒๕๖๐	พระครูสันติจิตตาภรณ์ นางสาวรัตนภรณ์ ไชยยุทธ โรงเรียนตะกั่วป่า “เสนาบุญกุล”	ประเภทบุคคล ประเภทเด็กหรือเยาวชน ประเภทกลุ่มบุคคลหรือองค์กร

บทที่ ๒ วิสัยทัศน์ พันธกิจ และยุทธศาสตร์ส่งเสริมคุณธรรม

๒.๑ วิสัยทัศน์ (Vission)

๒.๒ พันธกิจ (Mission)

๒.๓ เป้าประสงค์ (Goal)

๒.๔ วัตถุประสงค์หลัก (Objective)

๒.๕ ยุทธศาสตร์ส่งเสริมคุณธรรม จริยธรรม จังหวัดพังงา

๒.๖ รายละเอียดของยุทธศาสตร์

๒.๗ ตัวชี้วัดความสำเร็จ

๒.๘ ผลที่ได้รับจากแผนแม่บทส่งเสริมคุณธรรมแห่งชาติ

วิสัยทัศน์ พันธกิจ และยุทธศาสตร์

การส่งเสริมคุณธรรม จริยธรรม จังหวัดพังงา

แผนแม่บทส่งเสริมคุณธรรมจังหวัดพังงา ฉบับที่ ๑ (พ.ศ.๒๕๕๙ - ๒๕๖๔) และแผนปฏิบัติการส่งเสริมคุณธรรมจังหวัดพังงา ประจำปีงบประมาณ พ.ศ.๒๕๖๔ เป็นแผนที่จัดทำขึ้นเพื่อเป็นกรอบแนวทางการส่งเสริมคุณธรรมให้แก่หน่วยงานทุกภาคส่วน และประชาชนชาวจังหวัดพังงา โดยได้บูรณาการการดำเนินการร่วมกันกับหน่วยงานทุกภาคส่วน ทั้งภาครัฐราชการ และเอกชนของจังหวัดพังงา มีรายละเอียด ดังนี้

๒.๑ วิสัยทัศน์ (Vision)

พังงา เมืองแห่งความสุข ผู้คนมีคุณธรรมและจริยธรรม ยึดมั่นตามหลักปรัชญาเศรษฐกิจพอเพียง

๒.๒ พันธกิจ (Mission)

- ๑) พัฒนาค่านิยมที่มีคุณธรรม ตามหลักธรรมทางศาสนา น้อมนำหลักปรัชญาของเศรษฐกิจพอเพียงมาเป็นหลักในการพัฒนาคุณภาพชีวิต และดำรงชีวิตตามวิถีวัฒนธรรมไทยที่งดงาม
- ๒) พัฒนาระบบการบริหารจัดการด้านการส่งเสริมคุณธรรม และจริยธรรมให้มีประสิทธิภาพในมิติต่าง ๆ
- ๓) ส่งเสริมให้ทุกภาคส่วนของสังคม ร่วมกันเป็นเครือข่าย ในกระบวนการส่งเสริมคุณธรรมและจริยธรรมอย่างยั่งยืน

๒.๓ เป้าประสงค์ (Goal)

พังงา เป็นสังคมแห่งความรัก สามัคคี มีคุณธรรม จริยธรรม ปฏิบัติตามหลักคำสอนทางศาสนา น้อมนำปรัชญาของเศรษฐกิจพอเพียงมาปฏิบัติ รักษาไว้ซึ่งวัฒนธรรมอันดีงามของไทยอย่างยั่งยืน

๒.๔ วัตถุประสงค์หลัก (Objective)

- ๑) เพื่อส่งเสริมการวางระบบรากฐานการเสริมสร้างคุณธรรม จริยธรรม ในจังหวัดพังงา
- ๒) เพื่อสร้างความเข้มแข็งในระบบการบริหารจัดการด้านการส่งเสริมคุณธรรมให้เป็นเอกภาพ
- ๓) เพื่อสร้างเครือข่ายความร่วมมือในการส่งเสริมคุณธรรม จริยธรรม
- ๔) เพื่อส่งเสริมให้จังหวัดพังงา เป็นจังหวัดต้นแบบด้านการส่งเสริมคุณธรรมเชื่อมโยงสู่อาเซียน

๒.๕ ยุทธศาสตร์ส่งเสริมคุณธรรม จริยธรรม จังหวัดพังงา

แผนแม่บทส่งเสริมคุณธรรมจังหวัดพังงา (พ.ศ.๒๕๕๙ -๒๕๖๔) ประกอบด้วย ๔ ยุทธศาสตร์ ดังนี้

ยุทธศาสตร์ที่ ๑ วางระบบรากฐานการเสริมสร้างคุณธรรมในสังคมไทย

ยุทธศาสตร์ที่ ๒ สร้างความเข้มแข็งในระบบการบริหารจัดการด้านการส่งเสริมคุณธรรมให้เป็นเอกภาพ

ยุทธศาสตร์ที่ ๓ สร้างเครือข่ายความร่วมมือในการส่งเสริมคุณธรรม

ยุทธศาสตร์ที่ ๔ ส่งเสริมให้จังหวัดพังงา เป็นจังหวัดต้นแบบด้านการส่งเสริมคุณธรรมเชื่อมโยงสู่อาเซียน

๒.๖ รายละเอียดของยุทธศาสตร์

การดำเนินงานตามแผนแม่บทส่งเสริมคุณธรรมจังหวัดพังงา (พ.ศ.๒๕๕๙ -๒๕๖๔) ประกอบด้วย ๔ ยุทธศาสตร์ และยุทธศาสตร์ประกอบด้วยกลยุทธ์ต่าง ๆ แล้ว ยังมีรายละเอียดเกี่ยวกับวัตถุประสงค์ ตัวชี้วัดความสำเร็จ แนวทางการดำเนินงาน หน่วยงานการขับเคลื่อน มีรายละเอียดดังต่อไปนี้

วัตถุประสงค์

๑. เพื่อกำหนดเป็นแนวทางในการพัฒนาคุณธรรม จริยธรรม ให้ทุกภาคส่วน
๒. เพื่อเป็นแนวทางในการประพฤติปฏิบัติตนในการดำรงชีวิต ประกอบสัมมาอาชีพ และอยู่ร่วมกันในสังคมอย่างสงบสุข มั่นคง และยั่งยืน
๓. เพื่อสืบสานความเป็นไทยและยึดมั่นในสถาบันชาติ ศาสนา และพระมหากษัตริย์

๒.๗ ตัวชี้วัดความสำเร็จ

ทุกหน่วยงาน/องค์กรทั้งภาครัฐและเอกชนมีส่วนร่วมส่งเสริม สนับสนุน และดำเนินการส่งเสริมคุณธรรม จริยธรรม ในสังคมไทย ภายใต้บทบาทและหน้าที่ของหน่วยงาน เช่น กำหนดนโยบายการส่งเสริมคุณธรรม จริยธรรม ภายในองค์กร วางแผนงาน จัดทำโครงการกิจกรรมเสริมสร้างปลูกฝังคุณธรรม จริยธรรม และวัฒนธรรมประเพณีที่ดีงามให้แก่สังคม ยกย่องเชิดชูองค์กรและบุคคลผู้มีผลงานดีเด่นในด้านส่งเสริมคุณธรรม จริยธรรม

ยุทธศาสตร์ที่ ๑ **วางระบบรากฐานการเสริมสร้างคุณธรรมในสังคมไทย** ประกอบด้วย ๘ กลยุทธ์ ดังนี้

กลยุทธ์ที่ ๑ วางระบบรากฐานการเสริมสร้างคุณธรรม จริยธรรมของสถาบันครอบครัว

กลยุทธ์ที่ ๒ วางระบบรากฐานการเสริมสร้างคุณธรรม จริยธรรมของสถาบันการศึกษา

กลยุทธ์ที่ ๓ วางระบบรากฐานการเสริมสร้างคุณธรรม จริยธรรมของสถาบันศาสนา

กลยุทธ์ที่ ๔ วางระบบรากฐานการเสริมสร้างคุณธรรม จริยธรรมของสถาบันเศรษฐกิจ

กลยุทธ์ที่ ๕ วางระบบรากฐานการเสริมสร้างคุณธรรม จริยธรรม ของสถาบันทางการเมือง การปกครอง

(ภาคราชการและภาคการเมืองทุกระดับ)

กลยุทธ์ที่ ๖ วางระบบรากฐานการใช้วัฒนธรรมไทยเป็นฐานในการเสริมสร้างคุณธรรม จริยธรรม

กลยุทธ์ที่ ๗ วางระบบรากฐานการใช้สื่อมวลชนเป็นเครื่องมือในการส่งเสริมคุณธรรม จริยธรรม

กลยุทธ์ที่ ๘ วางระบบรากฐานการเสริมสร้างคุณธรรม จริยธรรมในภาควิชาชีพ

วัตถุประสงค์

๑. เพื่อสร้างและพัฒนาระบบการบริหารจัดการด้านส่งเสริมคุณธรรมจริยธรรมให้มีความเข้มแข็ง

๒. เพื่อขับเคลื่อนระบบการบริหารจัดการด้านคุณธรรม จริยธรรม ให้มีเอกภาพ

๓. เพื่อเสริมสร้างความเป็นเอกภาพให้แก่สังคมไทยด้วยคุณธรรม และจริยธรรม

ตัวชี้วัดความสำเร็จ

๑. มีระบบกำกับติดตามและประเมินผล

๒. มีหลักสูตรและจำนวนบุคลากรผู้ทำหน้าที่ในการส่งเสริมคุณธรรม จริยธรรม

๓. มีระบบบริหารจัดการทางวิชาการองค์ความรู้ในเรื่องของการส่งเสริมคุณธรรม จริยธรรม

๔. หน่วยงานทุกภาคส่วน มีระบบและกลไกการสนับสนุน และส่งเสริมคุณธรรม จริยธรรม

๕. มีงบประมาณสนับสนุนการดำเนินงานส่งเสริมคุณธรรม จริยธรรม

๖. มีความรัก และสามัคคีในสังคมจังหวัดพังงา

ยุทธศาสตร์ที่ ๒ สร้างความเข้มแข็งในระบบการบริหารจัดการด้านการส่งเสริมคุณธรรมให้เป็นเอกภาพ
ประกอบด้วย ๓ กลยุทธ์ ดังนี้

กลยุทธ์ที่ ๑ สร้างและพัฒนาระบบบริหารจัดการงานด้านส่งเสริมคุณธรรม จริยธรรม และเสริมสร้าง
ความเป็นเอกภาพแก่องค์กรในสังคม

กลยุทธ์ที่ ๒ พัฒนาศักยภาพบุคลากรผู้ทำหน้าที่ในการส่งเสริมคุณธรรม จริยธรรม

กลยุทธ์ที่ ๓ เสริมสร้างความเป็นเอกภาพในสังคมไทยด้วยคุณธรรม จริยธรรม

วัตถุประสงค์

๑. เพื่อสร้างและขยายภาคีเครือข่ายคุณธรรม จริยธรรมในจังหวัดพังงา
๒. เพื่อส่งเสริมให้ทุกภาคส่วนในจังหวัดพังงา มีส่วนร่วมในการส่งเสริมคุณธรรม จริยธรรม อย่างต่อเนื่อง
๓. เพื่อเสริมสร้างและพัฒนาบุคคลหรือองค์กรเครือข่ายให้เป็นแบบอย่าง ในการขับเคลื่อนงานส่งเสริม
คุณธรรม จริยธรรม ให้เกิดผลสัมฤทธิ์
๔. เพื่อยกย่องเชิดชูเกียรติบุคคลและองค์กรที่ประพฤติปฏิบัติตนเป็นแบบอย่างที่ดีของสังคม

ตัวชี้วัดความสำเร็จ

๑. จำนวนโรงเรียน ชมรม สมาคมหรือองค์กรที่เข้ามาร่วมเครือข่าย เพิ่มมากขึ้น
๒. จำนวนศูนย์ศึกษาทางศาสนาทุกศาสนา หน่วยเผยแพร่คุณธรรม จริยธรรม และมีภาคีเครือข่าย
ส่งเสริมคุณธรรม จริยธรรม ดีเด่นในทุกระดับในจังหวัดพังงา
๓. สร้างแรงจูงใจหน่วยงานภาครัฐกิจและเอกชน ดำเนินการส่งเสริมคุณธรรม จริยธรรม
๔. ส่งเสริมให้มีกองทุนสนับสนุนการส่งเสริมคุณธรรม จริยธรรมในจังหวัดพังงา

ยุทธศาสตร์ที่ ๓ สร้างเครือข่ายความร่วมมือในการส่งเสริมคุณธรรม ประกอบด้วย ๔ กลยุทธ์ ดังนี้

กลยุทธ์ที่ ๑ สร้างและขยายเครือข่ายการขับเคลื่อนคุณธรรมจริยธรรม ในทุกภาคส่วน

กลยุทธ์ที่ ๒ พัฒนาเครือข่ายขับเคลื่อนคุณธรรม จริยธรรม

กลยุทธ์ที่ ๓ ส่งเสริมและสนับสนุนภาคีเครือข่ายทุกภาคส่วนในการดำเนินงานด้านคุณธรรม จริยธรรม

กลยุทธ์ที่ ๔ บริหารจัดการภาคีเครือข่ายและแหล่งเรียนรู้ที่เอื้อต่อการส่งเสริมคุณธรรม จริยธรรม

วัตถุประสงค์

๑. เสริมสร้างคุณธรรม จริยธรรม ให้แก่เด็ก เยาวชนและประชาชนในจังหวัดพังงา ประเทศอาเซียน
๒. เพื่อส่งเสริมให้จังหวัดพังงาเป็นแบบอย่างในการสร้างความร่วมมือด้านคุณธรรม จริยธรรม ในประชาคม
อาเซียน
๓. ส่งเสริมแหล่งเรียนรู้ทางศาสนา ศิลปะ และวัฒนธรรม เพื่อนำความรู้สู่อาเซียน
๔. ส่งเสริมให้จังหวัดพังงา เป็นจังหวัดต้นแบบ ด้านการส่งเสริมคุณธรรม จริยธรรม

ตัวชี้วัดความสำเร็จ

๑. มีการติดตามและประเมินผล
๒. มีหลักสูตรในการส่งเสริมการเรียนรู้ทางศาสนา ศิลปะและวัฒนธรรม เพื่อนำความรู้สู่อาเซียน
(หลักสูตร เช่น การกำหนดหัวข้อการให้ความรู้ ในโครงการ/กิจกรรม อบรมให้ความรู้) ในการส่งเสริมการเรียนรู้
ทางศาสนา ศิลปะ และวัฒนธรรม เพื่อนำความรู้สู่อาเซียน
๓. มีระบบบริหารจัดการทางวิชาการองค์ความรู้ในเรื่องของการส่งเสริมคุณธรรม จริยธรรม เชื่อมโยงสู่
อาเซียน
๔. มีงบประมาณสนับสนุนการดำเนินงานส่งเสริมคุณธรรม จริยธรรม

ยุทธศาสตร์ที่ ๔ ส่งเสริมให้จังหวัดพังงา เป็นจังหวัดต้นแบบด้านการส่งเสริมคุณธรรมเชื่อมโยงสู่อาเซียน ประกอบด้วย ๓ กลยุทธ์ ดังนี้

กลยุทธ์ที่ ๑ ส่งเสริมและพัฒนาการบริหารจัดการ งานเสริมสร้างคุณธรรม จริยธรรมให้แก่เด็ก เยาวชน และประชาชนในจังหวัดพังงา สู่อาเซียน

กลยุทธ์ที่ ๒ พัฒนาส่งเสริมแหล่งเรียนรู้ทางศาสนา ศิลปะ และวัฒนธรรม เพื่อนำความรู้สู่อาเซียน

กลยุทธ์ที่ ๓ สร้างต้นแบบด้านการส่งเสริมคุณธรรม จริยธรรม ของจังหวัดพังงา เชื่อมโยงสู่อาเซียน

วัตถุประสงค์

๑. เพื่อส่งเสริมให้จังหวัดพังงาเป็นแบบอย่างในการสร้างความร่วมมือด้านคุณธรรมในประชาคมอาเซียน และประชาคมโลก

๒. เพื่อสร้างความร่วมมือด้านคุณธรรมระหว่างประชาคมอาเซียน

๓. เพื่อให้ประเทศไทยมีความมั่นคง สันติสุขและสามารถแก้ไขปัญหาความขัดแย้ง โดยสันติวิธีและอยู่ร่วมกันอย่างสันติสุขบนหลักการที่เป็นสากลแต่ยังคงเอกลักษณ์ความเป็นไทย

ตัวชี้วัดความสำเร็จ

๑. ชาวจังหวัดพังงาร่วมมือกันจัดกิจกรรมเสริมสร้างคุณธรรม วัฒนธรรมประเพณีอันดีงาม และรักษาความสมดุลของธรรมชาติและสิ่งแวดล้อม

๒. มีศูนย์เรียนรู้ทางศาสนา ศิลปะ และวัฒนธรรมเพื่อความรู้สู่ประชาคมอาเซียน

๓. มีศูนย์ศาสนิกสัมพันธ์

๒.๘ ผลที่ได้รับจากแผนแม่บทส่งเสริมคุณธรรมแห่งชาติ

ผลที่ได้รับจากแผนแม่บทส่งเสริมคุณธรรมแห่งชาติ ฉบับที่ ๑ (พ.ศ.๒๕๕๙- ๒๕๖๔) แบ่งออกเป็น ๓ ระดับ ได้แก่ ระดับประเทศชาติ ระดับสังคม และระดับประชาชน ดังนี้

๒.๘.๑ ระดับประเทศชาติ

(๑) ประเทศชาติสงบร่มเย็นสมานฉันท์ มีคุณธรรมนำการพัฒนา มีความมั่นคง มั่งคั่ง และยั่งยืนในมิติศาสนา

(๒) ประเทศไทยเป็นแบบอย่างในการสร้างความร่วมมือด้านคุณธรรมและมีบทบาทในการสร้างเครือข่ายความร่วมมือด้านคุณธรรมในประชาคมอาเซียนและประชาคมโลก

(๓) เกิดกลไกการขับเคลื่อนเพื่อการส่งเสริมคุณธรรมทั้งในระดับชาติและท้องถิ่นในแนวตั้ง และแนวนราบ

๒.๘.๒ ระดับสังคม

(๑) เกิดชุมชนคุณธรรม สังคมคุณธรรม เป็นสังคมที่ยึดมั่นในสถาบันชาติ สถาบันศาสนา และสถาบันพระมหากษัตริย์ ที่มีความเอื้อเฟื้อเผื่อแผ่และเอื้ออาทรอยู่ร่วมกันอย่างสันติสุขและสมานฉันท์ โดยมีระบบการเสริมสร้างคุณธรรมอย่างเข้มแข็ง

(๒) ระบบการศึกษามีกิจกรรม/หลักสูตรที่ส่งเสริมคุณธรรมที่ชัดเจน

(๓) มีการรณรงค์ส่งเสริมคุณธรรมอย่างกว้างขวางและต่อเนื่อง

(๔) ทุกภาคส่วนของสังคมต่างให้ความสำคัญต่อการเสริมสร้างคุณธรรมอย่างเป็นรูปธรรม

(๕) เกิดชุมชนคุณธรรมและบุคคลต้นแบบคุณธรรมที่ปฏิบัติดีปฏิบัติชอบเพิ่มขึ้น

๒.๘.๓ ระดับประชาชน

มีพฤติกรรมที่ถูกต้องดีงาม โดยปฏิบัติตามหลักธรรมทางศาสนา น้อมนำหลักปรัชญาของเศรษฐกิจพอเพียงไปใช้ในชีวิต ดำรงรักษาไว้ซึ่งวิถีวัฒนธรรมไทย มีความสุขอย่างมั่นคงและยั่งยืน

บทที่ ๓ แผนปฏิบัติการส่งเสริมคุณธรรม ระดับจังหวัด ประจำปีงบประมาณ พ.ศ. ๒๕๖๔

๓.๑ สภาพทั่วไปและข้อมูลพื้นฐาน

๓.๒ เป้าหมายในปี ๒๕๖๔

๓.๓ ผลที่คาดว่าจะได้รับจากการดำเนินการใน โครงการ/กิจกรรมต่าง ๆ
ตามแผนปฏิบัติการของจังหวัด

๓.๔ รายละเอียดของโครงการ/กิจกรรมของจังหวัดพังกาที่จะดำเนินการ
ในปีงบประมาณ พ.ศ. ๒๕๖๔

สภาพทั่วไปและข้อมูลพื้นฐาน

ชื่อ สำนักงานวัฒนธรรมจังหวัดพังงา

สถานที่ตั้ง ศาลากลางจังหวัดพังงา (หลังเก่า) ตำบลท้ายช้าง อำเภอเมือง จังหวัดพังงา

ชื่อผู้ประสาน นางสาวเบญจวรรณ เอี้ยวเล็ก นักวิชาการวัฒนธรรมปฏิบัติการ โทร. ๐๘๙ ๗๓๘ ๑๗๘๔

จำนวนโครงการ/กิจกรรมที่ดำเนินการในปีงบประมาณ พ.ศ. ๒๕๕๔ ๒๗๕ โครงการ

จำนวนงบประมาณที่ใช้ดำเนินการในปีงบประมาณ พ.ศ. ๒๕๖๕ รวม ๑๖,๘๘๓,๗๖๒.- บาท

● จากปกติของหน่วยงาน ทุกโครงการ จำนวน ๑๖,๘๘๓,๗๖๒.- บาท

● จากงบอื่น ๆ รวมทุกโครงการ จำนวน - บาท

๓.๑ ข้อมูลพื้นฐาน

ตารางที่ ๓.๑ - ๑ ข้อมูลจำนวนประชากร แยกเป็นรายอำเภอ ดังนี้

อำเภอ	พื้นที่ (ตร.กม.)	ห่างจาก จังหวัด	ตำบล	หมู่ บ้าน	เทศบาล		อบต.	ประชากร			จำนวน บ้าน
					เมือง	ตำบล		ชาย	หญิง	รวม	
เมืองพังงา	๕๔๙.๕๕๒	-	๙	๔๒	๑	๑	๖	๒๐,๗๖๖	๒๑,๔๐๓	๔๒,๑๖๙	๑๑,๐๐๐
ตะกั่วป่า	๔๗๘.๕๓๘	๕๗	๘	๕๑	๑	๒	๕	๗,๒๓๙	๗,๑๒๗	๑๔,๓๖๖	๒๑,๑๗๔
ตะกั่วทุ่ง	๖๑๐.๗๗๙	๑๓	๗	๖๘	-	๒	๗	๗,๒๐๔	๗,๑๖๐	๑๔,๓๖๔	๑๓,๙๕๒
ท้ายเหมือง	๖๑๑.๗๙๓	๕๗	๖	๔๙	-	๒	๕	๒๒,๓๓๕	๒๒,๓๗๐	๔๔,๗๐๕	๑๘,๙๒๖
กะปง	๕๙๙.๗๙๓	๓๗	๕	๒๒	-	๑	๔	๒๔,๗๗๔	๒๕,๓๗๕	๕๐,๑๔๙	๕,๔๗๓
ทับปุด	๒๗๒.๔๒๙	๒๖	๖	๓๘	-	๑	๕	๑๔,๐๖๗	๑๓,๘๖๖	๒๗,๙๓๓	๗,๓๓๘
คุระบุรี	๙๑๗.๙๔๘	๑๓๗	๔	๓๓	-	๑	๔	๑๓,๐๑๔	๑๓,๐๙๕	๒๖,๑๐๙	๙,๓๖๕
เกาะยาว	๑๔๑.๐๖๕	๔๐.๕	๓	๑๘	-	๒	๒	๒๔,๗๙๓	๒๔,๒๐๐	๔๘,๙๙๓	๔,๔๑๓
รวม	๔,๑๗๐.๘๙๗	-	๔๘	๓๒๑	๒	๑๓	๓๘	๑๓๔,๑๙๒	๑๓๔,๕๙๖	๒๖๘,๗๘๘	๙๙,๙๘๓

ที่มา : ระบบคลังข้อมูลสุขภาพจังหวัดพังงา (Health Data Center : HDC) และสำนักบริหารการทะเบียนราษฎร

กระทรวงมหาดไทย ประจำปี ๒๕๖๓

ประชากรจังหวัดพังงา รวม ๒๖๘,๗๘๘ คน

ประชากรชาย รวม ๑๓๔,๑๙๒ คน

ประชากรหญิง รวม ๑๓๔,๕๙๖ คน

ตารางที่ ๓.๑ - ๒ ข้อมูลจำนวนหน่วยปกครองจังหวัดที่จะเป็นพื้นที่ดำเนินการในปี ๒๕๖๔ ดังนี้

ชื่ออำเภอ ที่จะดำเนินการ ในปี ๒๕๖๔	จำนวนหน่วยปกครองจังหวัดที่จะเป็นพื้นที่ดำเนินการในปี ๒๕๖๔								
	อบจ.	ตำบล	หมู่บ้าน	ชุมชน	เทศบาล เมือง	เทศบาล ตำบล	อบต.	ครัวเรือน	ประชากร
๑. เมือง	๑	๘	๔๒	๑๒	๑	๑	๖	๑๑,๐๐๐	๔๒,๑๖๙
๒. ตะกั่วป่า	-	๘	๕๑	๗	๑	๒	๕	๒๑,๑๗๔	๑๔,๓๖๖
๓. ตะกั่วทุ่ง	-	๗	๖๘	-	-	๒	๗	๑๓,๙๕๒	๑๔,๓๖๔
๔. ท้ายเหมือง	-	๖	๔๙	-	-	๒	๕	๑๘,๙๒๖	๔๔,๗๐๕
๕. กะปง	-	๕	๒๒	-	-	๑	๔	๕,๔๗๓	๕๐,๑๔๙
๖. ทับปุด	-	๖	๓๘	-	-	๑	๕	๗,๓๓๘	๒๗,๙๓๓
๗. คุระบุรี	-	๔	๓๓	-	-	๑	๔	๙,๓๖๕	๒๖,๑๐๙
๘. เกาะยาว	-	๓	๑๘	-	-	๒	๒	๔,๔๑๓	๔๘,๙๙๓
รวม	๑	๔๗	๓๒๑	๑๙	๒	๑๓	๓๘	๙๙,๙๘๓	๒๖๘,๗๘๘

ที่มา : สำนักบริหารการทะเบียนราษฎร กระทรวงมหาดไทย

๓.๒ เป้าหมายในปี ๒๕๖๕

จำนวนชุมชนคุณธรรม องค์กร/หน่วยงานคุณธรรมต้นแบบในเครือข่าย ๑๙ แห่ง

- ชุมชนคุณธรรมต้นแบบ จำนวน ๓ ชุมชน
- องค์กร/หน่วยงานคุณธรรมต้นแบบ จำนวน ๑๐ องค์กร
- อำเภอคุณธรรมต้นแบบ จำนวน ๖ อำเภอ

ระยะเวลาที่ดำเนินการ ภายในปีงบประมาณ พ.ศ. ๒๕๖๕

๓.๓ ผลที่คาดว่าจะได้รับจากการดำเนินการในโครงการ/กิจกรรมต่าง ๆ ตามแผนปฏิบัติการของจังหวัด

- จำนวนบุคลากรและประชาชนในจังหวัดที่ได้รับการอบรมพัฒนาคุณธรรมจริยธรรมและสร้างภูมิคุ้มกันให้เข้มแข็ง มีจำนวนรวม ๙๘,๖๘๓ คน
- จำนวนหน่วยงาน/องค์กรทั้งภายในและภายนอกที่ให้ความสำคัญสนับสนุนให้มีการจัดอบรมพัฒนาคุณธรรม จริยธรรม ๗๓ แห่ง
- จำนวนหน่วยงาน/องค์กรทั้งภายในและภายนอกที่ให้การสนับสนุนหรือร่วมจัดกิจกรรมเทิดทูนสถาบันชาติ ศาสนา พระมหากษัตริย์ ๑๓๐ แห่ง
- จำนวนบุคลากรและประชาชนทั้งภายในและภายนอกเข้าร่วมกิจกรรมเทิดทูนสถาบันชาติ ศาสนา พระมหากษัตริย์ ๙๘,๖๘๓ คน

๓.๔ ตารางแสดงรายละเอียดของโครงการ/กิจกรรมของจังหวัดที่จะดำเนินการในปีงบประมาณ พ.ศ. ๒๕๖๔

จำแนกตามประเด็นยุทธศาสตร์ ดังนี้

แผนปฏิบัติการส่งเสริมคุณธรรมระดับจังหวัด ประจำปีงบประมาณ พ.ศ. ๒๕๖๕

จังหวัดพังงา

ยุทธศาสตร์ที่ ๑ วางระบบรากฐานการเสริมสร้างคุณธรรมในสังคมไทย (เน้นคุณธรรม เป้าหมาย พอเพียง วินัย สุจริต จิตอาสา)

กลยุทธ์ที่ ๑ วางระบบรากฐานการเสริมสร้างคุณธรรมของสถาบันครอบครัว



ที่	โครงการ/กิจกรรม	วัตถุประสงค์ของโครงการ	หน่วยงานที่รับผิดชอบ	เป้าหมาย		งบประมาณที่ใช้	ระยะเวลาดำเนินงาน			
				ผลลัพธ์เชิงปริมาณ	ผลลัพธ์เชิงคุณภาพ		ไตรมาส ๑ (ต.ค.-ธ.ค. ๖๔)	ไตรมาส ๒ (ม.ค.-มี.ค. ๖๕)	ไตรมาส ๓ (เม.ย.-มิ.ย. ๖๕)	ไตรมาส ๔ (ก.ค.-ก.ย. ๖๕)
๑	โครงการประกันสังคมเยี่ยมผู้ทุพพลภาพ ผู้ประกันตนเจ็บป่วยในสถานพยาบาลหรือผู้ป่วยหลังภาวะวิกฤต (Intermediate Care)	๑. เป็นการสร้างรูปแบบการให้บริการเยี่ยมเชิงรุกให้กับผู้ทุพพลภาพ ผู้ประกันตนที่เจ็บป่วยในสถานพยาบาลหรือผู้ป่วยหลังภาวะวิกฤต ๒. เพื่อให้ผู้ประกันตนหรือผู้ทุพพลภาพรู้สึกอุ่นใจ มีกำลังใจในการดำรงชีวิต และมีความรู้สึกที่ดีต่อสำนักงานประกันสังคม ๓. รับทราบปัญหาต่างๆ นำมาสู่การช่วยเหลือ เพื่อสร้างคุณภาพชีวิตที่ดีต่อผู้ประกันตนหรือผู้ทุพพลภาพ	สำนักงานประกันสังคมจังหวัดพังงา	ผู้ประกันตนหรือผู้ทุพพลภาพ ได้รับการเยี่ยม จำนวน ๑๖๐ ราย	ผู้ประกันตนหรือผู้ทุพพลภาพ ได้รับความพึงพอใจต่อการให้บริการเยี่ยมเชิงรุก	๘๐,๐๐๐.-			←————→	
๒	กิจกรรมครอบครัวคุณธรรม	๑. เพื่อภูมิคุ้มกันที่ดีให้ครอบครัวของบุคลากรภายใต้เงื่อนไขความรู้และคุณธรรม ๒. เพื่อให้บุคลากรสามารถนำองค์ความรู้มาใช้ในการ	สำนักงานพลังงานจังหวัดพังงา	ครัวเรือนบุคลากร ไม่น้อยกว่า ร้อยละ ๘๐ มีคุณธรรม	ครอบครัวบุคลากร มีความสุข	-	←————→			

ที่	โครงการ/กิจกรรม	วัตถุประสงค์ของโครงการ	หน่วยงานที่รับผิดชอบ	เป้าหมาย		งบประมาณที่ใช้	ระยะเวลาดำเนินงาน			
				ผลลัพธ์เชิงปริมาณ	ผลลัพธ์เชิงคุณภาพ		ไตรมาส ๑ (ต.ค.-ธ.ค. ๖๔)	ไตรมาส ๒ (ม.ค.-มี.ค. ๖๕)	ไตรมาส ๓ (เม.ย.-มิ.ย. ๖๕)	ไตรมาส ๔ (ก.ค.-ก.ย. ๖๕)
		ปฏิบัติราชการเพื่อประกอบ การตัดสินใจอย่างรอบคอบ								
๓	โครงการฝึกอบรมให้ความรู้ เกี่ยวกับคุณธรรม จริยธรรม	เพื่อส่งเสริมให้ประชาชน ดำเนินชีวิตอย่างมีคุณธรรม และจริยธรรม	สำนักงานปลัด องค์การบริหาร ส่วนตำบลเหล	ผู้เข้าร่วมโครงการ ฝึกอบรมมีความพึง พอใจต่อการดำเนิน งานในภาพรวมอยู่ ในระดับมาก โดยมี ค่าเฉลี่ย ไม่ต่ำกว่า ๓.๕๑	มีผู้เข้าร่วมโครงการ ฝึกอบรม ไม่ต่ำกว่า ร้อยละ ๗๐ ของกลุ่มเป้าหมาย	๒๒,๐๐๐	←			→
๔	โครงการมอบประกาศ เกียรติคุณพ่อแม่ดีเด่น	เพื่อยกย่องเชิดชูเกียรติ แก่พ่อแม่ผู้ปกครอง	ศูนย์พัฒนาเด็กเล็ก บ้านรมณีย์	ผู้เข้าร่วมกิจกรรม จำนวน ๔๐ คน	ยกย่องเชิดชูเกียรติ แก่พ่อแม่ผู้ปกครอง	๕,๐๐๐.-		↔		
๕	กิจกรรมวันผู้สูงอายุประจำปี	เพื่อให้ผู้สูงอายุได้ร่วม กิจกรรมนันทนาการ	กองการศึกษา องค์การบริหาร ส่วนตำบลรมณีย์	ผู้เข้าร่วมกิจกรรม จำนวน ๔๔๙ คน	มีผู้สูงอายุเข้าร่วม กิจกรรมร้อยละ ๘๐	๓๐,๐๐๐.-		↔		
๖	อบรมคุณธรรมจริยธรรม สำหรับเด็กและเยาวชน	เพื่อสร้างระบบคุณธรรม จริยธรรมให้กับเด็กและ เยาวชน	องค์การบริหาร ส่วนตำบลบางวัน	ปีละ ๑ ครั้ง	เด็ก และเยาวชนมี การนำหลักคุณธรรม จริยธรรมไปปรับใช้ ในการดำเนินชีวิต	๑๐๐,๐๐๐.-			↔	
๗	โครงการป้องกันแก้ไขปัญหายา เสพติดและอาชญากรรม	เพื่อเฝ้าระวัง ป้องกัน และ แก้ไขปัญหายาเสพติด	องค์การบริหาร ส่วนตำบลบางวัน	ปีละ ๑ ครั้ง	เด็ก เยาวชนและ ประชาชนมีสุขภาพ แข็งแรงและห่าง ไกลยาเสพติด	๕๐,๐๐๐.-			↔	
๘	โครงการอบรมด้านกฎหมาย และความเข้าใจในสิทธิทาง	๑. เพื่อให้ประชาชนที่เข้า รับการอบรมมีความรู้ด้าน	องค์การบริหาร ส่วนตำบลบางวัน	ปีละ ๑ ครั้ง	๒. ประชาชนมีความ รู้ด้านกฎหมายเพิ่ม	๒๕,๐๐๐.-				↔

ที่	โครงการ/กิจกรรม	วัตถุประสงค์ของโครงการ	หน่วยงานที่รับผิดชอบ	เป้าหมาย		งบประมาณที่ใช้	ระยะเวลาดำเนินงาน			
				ผลลัพธ์เชิงปริมาณ	ผลลัพธ์เชิงคุณภาพ		ไตรมาส ๑ (ต.ค.-ธ.ค. ๖๔)	ไตรมาส ๒ (ม.ค.-มี.ค. ๖๕)	ไตรมาส ๓ (เม.ย.-มิ.ย. ๖๕)	ไตรมาส ๔ (ก.ค.-ก.ย. ๖๕)
	กฎหมายแก่ประชาชน	กฎหมายในการดำเนินชีวิต ๒. เพื่อทราบและเข้าใจสิทธิของตนทางกฎหมายในกระบวนการยุติธรรม			ขึ้นสามารถใช้ในชีวิตประจำวันได้ ๒. ประชาชนสามารถเข้าถึงและใช้ประโยชน์จากสิทธิของตนได้อย่างเสมอภาค					
๙	โครงการสร้างภูมิคุ้มกันทางสังคมให้เด็กและเยาวชน (โตไปไม่โกง)	สร้างจิตสำนึกคุณธรรมจริยธรรมให้กับนักเรียนไม่เอาเปรียบผู้อื่น รู้จักจำแนกชั่วดี	กองการศึกษาฯ องค์การบริหารส่วนตำบลบางทอง	นักเรียนได้เข้าร่วมกิจกรรมตามเป้าหมายที่วางไว้	นักเรียนมีจิตสำนึก รู้จักผิดชอบชั่วดี	-		↔		
๑๐	โครงการฝึกปฏิบัติธรรมผู้สูงอายุ	เพื่อให้ผู้สูงอายุได้เสริมสร้างพื้นฐานจิตใจมีสำนึกในคุณธรรม จริยธรรมที่เหมาะสมในการดำเนินชีวิตด้วยความอดทน	สำนักปลัด องค์การบริหารส่วนตำบลเกาะพระทอง	ผู้เข้าร่วมกิจกรรมจำนวน ๕๐ คน	ผู้สูงอายุได้เสริมสร้างพื้นฐานจิตใจมีสำนึกในคุณธรรม จริยธรรมที่เหมาะสมในการดำเนินชีวิตด้วยความอดทน	๗๐,๐๐๐.-			↔	
๑๑	โครงการส่งเสริมคุณธรรมจริยธรรม (ค่าพุทธบุตร)	เพื่อปลูกฝังให้พุทธบุตรมีความกตัญญูกตเวทิตอบิตามารดาและครูบาอาจารย์ และพัฒนาจิตใจ ปลูกฝังจริยธรรมและศีลธรรมตามหลักพุทธศาสนา	กองการศึกษา องค์การบริหารส่วนตำบลเกาะพระทอง	ผู้เข้าร่วมกิจกรรมจำนวน ๕๐ คน	พุทธบุตรมีความกตัญญูกตเวทิตอบิตามารดา ครูบาอาจารย์และพัฒนาจิตใจ ได้รับปลูกฝังจริยธรรมศีลธรรมตามหลักพุทธศาสนา	๑๐๐,๐๐๐.-			↔	↔

กลยุทธ์ที่ ๒ วางระบบรากฐานการเสริมสร้างคุณธรรมของสถาบันการศึกษา

ที่	โครงการ/กิจกรรม	วัตถุประสงค์ของโครงการ	หน่วยงานที่รับผิดชอบ	เป้าหมาย		งบประมาณที่ใช้	ระยะเวลาดำเนินงาน			
				ผลลัพธ์เชิงปริมาณ	ผลลัพธ์เชิงคุณภาพ		ไตรมาส ๑ (ต.ค.-ธ.ค. ๖๔)	ไตรมาส ๒ (ม.ค.-มี.ค. ๖๕)	ไตรมาส ๓ (เม.ย.-มิ.ย. ๖๕)	ไตรมาส ๔ (ก.ค.-ก.ย. ๖๕)
๑	กิจกรรมรณรงค์การปฏิบัติงานตรงต่อเวลาตามคุณธรรมเป้าหมาย	ส่งเสริมให้บุคลากรมีวินัยในการปฏิบัติงานเพิ่มขีดความสามารถในการพัฒนาองค์กร	กศน. อำเภอดุสิตบุรี	บุคลากร กศน. อำเภอดุสิตบุรี เข้าร่วมกิจกรรม จำนวน ๑๓ คน	บุคลากรมีจิตสำนึกในการปฏิบัติงานตรงต่อเวลาและบริการด้วยไมตรีจิต	-	←			→
๒	กิจกรรมรณรงค์ปลูกและปลูกจิตสำนึก คุณธรรมจริยธรรม ตามคุณธรรมเป้าหมาย “พอเพียง วินัย สุจริต จิตอาสา”	เพื่อวางรากฐานการส่งเสริมคุณธรรมในองค์กร	กศน. อำเภอดุสิตบุรี	บุคลากร กศน. อำเภอดุสิตบุรี เข้าร่วมกิจกรรม จำนวน ๑๓ คน	บุคลากรมีความตระหนักถึงคุณธรรมจริยธรรมในการปฏิบัติงานเพิ่มขึ้น	-	←			→
๓	โครงการส่งเสริมคุณธรรมจริยธรรม ประพฤติตนตามหลักศาสนา - ด้านการสืบสานประเพณีไทย วันปีใหม่ วันสงกรานต์ - ด้านการปฏิบัติตนตามหลักศาสนา วันสำคัญในศาสนา - ด้านวัฒนธรรมไทย การส่งเสริมการแต่งกายผ้าไทย ทุกวันศุกร์ การประยุกต์กิจกรรมให้สอดคล้องร่วมกับการจัดฝึกอบรมหลักสูตร	เพื่อส่งเสริมให้บุคลากรของ กศน.อำเภอดุสิตบุรีมีคุณธรรมจริยธรรม ประพฤติปฏิบัติตนตามหลักทางศาสนา และน้อมนำหลักปรัชญาของเศรษฐกิจพอเพียงวิถีวัฒนธรรม ไทยที่ดั่งงามมาใช้ในการดำรงชีวิต	กศน. อำเภอดุสิตบุรี	บุคลากร กศน. อำเภอดุสิตบุรี เข้าร่วมกิจกรรม จำนวน ๑๓ คน	บุคลากร กศน. อำเภอดุสิตบุรี ที่เข้าร่วมกิจกรรม มีความพึงพอใจ	-	←			→

ที่	โครงการ/กิจกรรม	วัตถุประสงค์ของโครงการ	หน่วยงานที่รับผิดชอบ	เป้าหมาย		งบประมาณที่ใช้	ระยะเวลาดำเนินงาน			
				ผลลัพธ์เชิงปริมาณ	ผลลัพธ์เชิงคุณภาพ		ไตรมาส ๑ (ต.ค.-ธ.ค. ๖๔)	ไตรมาส ๒ (ม.ค.-มี.ค. ๖๕)	ไตรมาส ๓ (เม.ย.-มิ.ย. ๖๕)	ไตรมาส ๔ (ก.ค.-ก.ย. ๖๕)
๔	โครงการส่งเสริมคุณธรรมจริยธรรม ให้กับบุคลากรและนักศึกษา กศน.อำเภอตะกั่วป่า <u>กิจกรรมที่ ๑</u> กิจกรรมการฝึกอบรมเพื่อส่งเสริมและสร้างจิตสำนึกให้กับผู้เข้าร่วมโครงการ <u>กิจกรรมที่ ๒</u> กิจกรรมจิตอาสาบำเพ็ญประโยชน์ สร้างจิตสาธารณะโดยการทำความสะอาดและปรับปรุงทัศนียภาพ <u>กิจกรรมที่ ๓</u> กิจกรรมเทิดทูนสถาบันชาติ ศาสนา พระมหากษัตริย์	เพื่อให้บุคลากรและนักศึกษา กศน. ได้ตระหนักรู้ถึงการสร้างจิตสำนึกให้มีคุณธรรมจริยธรรม และปฏิบัติงานปฏิบัติตนด้วยความซื่อสัตย์สุจริต มีความรับผิดชอบต่อตนเอง ต่อส่วนรวม ต่อสังคม รวมทั้งมีการปรับเปลี่ยนกระบวนทัศน์วัฒนธรรม ค่านิยมด้วยการสร้างจิตสำนึกในการเป็นพลเมืองที่ดีมีจิตสาธารณะ มีความเป็นธรรม โปร่งใสและตรวจสอบได้	กศน.อำเภอตะกั่วป่า	บุคลากร จำนวน ๒๐ คน นักศึกษา จำนวน ๘๐ คน	สร้างจิตสำนึกให้กับบุคลากรในองค์กรและนักศึกษา กศน. มีคุณธรรม จริยธรรม ปฏิบัติงาน ปฏิบัติหน้าที่ ด้วยความซื่อสัตย์สุจริต รวมทั้งมีการปรับเปลี่ยนกระบวนทัศน์วัฒนธรรม ค่านิยม ด้วยการสร้างจิตสำนึกในการเป็นบุคลากรที่ดี เป็นนักศึกษาที่ดีมีจิตสาธารณะ มีความเป็นธรรม โปร่งใส และตรวจสอบได้ มีความสำนึกในบุญคุณและเทิดทูนสถาบันชาติ ศาสนา และพระมหากษัตริย์ตลอดไป	-				
๕	กิจกรรมส่งเสริมการเป็นผู้ให้	ปลูกจิตสำนึกของบุคลากรให้รู้จักเสียสละเพื่อประโยชน์ส่วนรวม	- กศน.ตำบลรมณีย์ - กศน.อำเภอกะปาง	ผู้เข้าร่วมกิจกรรม จำนวน ๓๐ คน	บุคลากรมีจิตสำนึกของการเสียสละเพื่อประโยชน์ส่วนรวม	-				

ที่	โครงการ/กิจกรรม	วัตถุประสงค์ของโครงการ	หน่วยงานที่รับผิดชอบ	เป้าหมาย		งบประมาณที่ใช้	ระยะเวลาดำเนินงาน			
				ผลลัพธ์เชิงปริมาณ	ผลลัพธ์เชิงคุณภาพ		ไตรมาส ๑ (ต.ค.-ธ.ค. ๖๔)	ไตรมาส ๒ (ม.ค.-มี.ค. ๖๕)	ไตรมาส ๓ (เม.ย.-มิ.ย. ๖๕)	ไตรมาส ๔ (ก.ค.-ก.ย. ๖๕)
๖	โครงการส่งเสริมคุณธรรมและจริยธรรมของบุคลากร โดยการถวายสังฆทาน	เพื่อเสริมสร้างคุณธรรมจริยธรรมในการปฏิบัติงาน	กศน.อำเภอตะกั่วทุ่ง	ผู้เข้าร่วมกิจกรรมจำนวน ๑๗ คน	ผู้บริหาร คณะครูและบุคลากรมีคุณธรรม จริยธรรมในการปฏิบัติงาน	-	←→			
๗	กิจกรรมส่งเสริมคุณธรรมจริยธรรมให้กับนักศึกษา	ปลูกจิตสำนึกของนักศึกษาให้รู้จักการเสียสละเพื่อประโยชน์ส่วนรวม และมีคุณธรรม	- กศน.ตำบลหล่ออยู่ - กศน.อำเภอตะกั่วทุ่ง	ผู้เข้าร่วมกิจกรรมจำนวน ๓๐ คน	นักศึกษามีจิตสำนึกของการเสียสละและมีคุณธรรมเพื่อประโยชน์ส่วนรวม	-		←→		
๘	โครงการส่งเสริมคุณธรรมจริยธรรมให้กับนักศึกษา	ปลูกจิตสำนึกของนักศึกษาให้รู้จักการเสียสละเพื่อประโยชน์ส่วนรวม และมีคุณธรรม	- กศน.ตำบลกระโสม - กศน.อำเภอตะกั่วทุ่ง	ผู้เข้าร่วมกิจกรรมจำนวน ๒๕ คน	นักศึกษามีจิตสำนึกของการเสียสละและมีคุณธรรมเพื่อประโยชน์ส่วนรวม	-			←→	
๙	โครงการทอดผ้าป่าเพื่อพัฒนากศน.ตำบลกะไหล	ปลูกฝังคุณธรรม จริยธรรมให้ผู้เข้าร่วมกิจกรรมมีความเอื้อเพื่อเผื่อแผ่ต่อผู้อื่น รู้จักการให้	- กศน.ตำบลกระไหล - กศน.อำเภอตะกั่วทุ่ง	ผู้เข้าร่วมกิจกรรมจำนวน ๔๐ คน	ผู้เข้าร่วมกิจกรรมมีความเอื้อเพื่อเผื่อแผ่ด้านการให้การสนับสนุนวัสดุ อุปกรณ์การเรียนการสอน	-		←→		
๑๐	โครงการเสริมสร้างคุณธรรมจริยธรรม และธรรมภิบาลในสถานศึกษา “ป้องกันการทุจริต”	ปลูกจิตสำนึกของนักศึกษาให้มีคุณธรรมจริยธรรมเพื่อป้องกันการทุจริต	- กศน.ตำบลท่าอยู่ - กศน.อำเภอตะกั่วทุ่ง	ผู้เข้าร่วมกิจกรรมจำนวน ๓๐ คน	นักศึกษามีจิตสำนึกในการป้องกันการทุจริต การเสียสละมีคุณธรรม จริยธรรมเพื่อประโยชน์ส่วนรวม	-	←→			
๑๑	โครงการพัฒนาคุณภาพผู้เรียนด้านคุณธรรม	นักศึกษาและบุคลากรร่วมโครงการนำหลักธรรมมา	กศน.อำเภอท้ายเหมือง	ผู้เข้าร่วมกิจกรรมจำนวน ๓๐ คน	ผู้เข้าร่วมกิจกรรมสามารถนำหลักธรรม	๑๐,๐๐๐.-	←→			←→

ที่	โครงการ/กิจกรรม	วัตถุประสงค์ของโครงการ	หน่วยงานที่รับผิดชอบ	เป้าหมาย		งบประมาณที่ใช้	ระยะเวลาดำเนินงาน			
				ผลลัพธ์เชิงปริมาณ	ผลลัพธ์เชิงคุณภาพ		ไตรมาส ๑ (ต.ค.-ธ.ค. ๖๔)	ไตรมาส ๒ (ม.ค.-มี.ค. ๖๕)	ไตรมาส ๓ (เม.ย.-มิ.ย. ๖๕)	ไตรมาส ๔ (ก.ค.-ก.ย. ๖๕)
	จริยธรรม สืบสานวัฒนธรรมประเพณี	ใช้เป็นแนวทางในการปฏิบัติในชีวิตประจำวันได้อย่างเหมาะสมและต่อเนื่อง รู้จักการสร้างวินัย ความรับผิดชอบต่อส่วนรวมและการมีจิตอาสา การทำตนให้เป็นประโยชน์ต่อชุมชนและสังคม			มาใช้เป็นแนวทางการปฏิบัติในชีวิตประจำวันได้ มีวินัย ความรับผิดชอบต่อส่วนรวม					
๑๒	โครงการส่งเสริมคุณธรรม จริยธรรม และลักษณะอันพึงประสงค์เพื่อพัฒนาคุณภาพผู้เรียน	มีความรู้ความเข้าใจเกี่ยวกับคุณธรรม จริยธรรมและลักษณะอันพึงประสงค์	กศน.อำเภอทับปุด	นักศึกษา อ.ทับปุด จำนวน ๕๐ คน	ผู้เข้าร่วมโครงการ ร้อยละ ๙๐ ได้มีความรู้ ความพึงพอใจ มีความรู้ความเข้าใจเกี่ยวกับคุณธรรม จริยธรรมและลักษณะอันพึงประสงค์	๒๐,๐๐๐.-		↔		
๑๓	โครงการส่งเสริมการเรียนรู้ตามหลักปรัชญาของเศรษฐกิจพอเพียงสำหรับนักศึกษา กศน. (กิจกรรมพัฒนาผู้เรียน)	๑. เพื่อให้นักศึกษามีเข้าใจหลักปรัชญาของเศรษฐกิจพอเพียง ๒. เพื่อให้นักศึกษาสามารถเรียนรู้ตามหลักปรัชญาของเศรษฐกิจพอเพียง ๓. เพื่อให้นักศึกษารู้คุณลักษณะอยู่อย่างพอเพียงตามหลักปรัชญาฯ	กศน.อำเภอเกาะยาว	ผู้เข้าร่วมกิจกรรม จำนวน ๓๐ คน	นักศึกษาที่เข้าร่วมโครงการ ร้อยละ ๘๐ มีความรู้ ความเข้าใจ ปฏิบัติตามปรัชญาเศรษฐกิจพอเพียงมีคุณลักษณะอันพึงประสงค์ตามหลักปรัชญาของเศรษฐกิจพอเพียง	๙,๕๔๘.-				↔

ที่	โครงการ/กิจกรรม	วัตถุประสงค์ของโครงการ	หน่วยงานที่รับผิดชอบ	เป้าหมาย		งบประมาณที่ใช้	ระยะเวลาดำเนินงาน				
				ผลลัพธ์เชิงปริมาณ	ผลลัพธ์เชิงคุณภาพ		ไตรมาส ๑ (ต.ค.-ธ.ค. ๖๔)	ไตรมาส ๒ (ม.ค.-มี.ค. ๖๕)	ไตรมาส ๓ (เม.ย.-มิ.ย. ๖๕)	ไตรมาส ๔ (ก.ค.-ก.ย. ๖๕)	
๑๔	โครงการปลูกฝังคุณธรรมจริยธรรม (กิจกรรมพาน้องไปวัด)	เพื่อปลูกฝังคุณธรรมจริยธรรมและเข้าใจถึงหลักศาสนาพุทธ	ฝ่ายงานวิชาการ โรงเรียนอนุบาลข้าง	นักเรียนชั้นอนุบาล ๒ โรงเรียนอนุบาลข้าง เข้าร่วมกิจกรรมร้อยละ ๙๐	นักเรียนมีพฤติกรรมที่พึงประสงค์	๒,๐๐๐.-					←→
๑๕	โครงการปลูกฝังคุณธรรมจริยธรรม(กิจกรรมตักบาตรทุกวันพระ)	เพื่อปลูกฝังให้นักเรียนรู้จักทะนุบำรุงศาสนาที่ตนเองนับถือ	ฝ่ายงานวิชาการ โรงเรียนอนุบาลข้าง	นักเรียนโรงเรียนอนุบาลข้างชั้นอนุบาล ๑, อนุบาล ๒ และอนุบาล๓ เข้าร่วมกิจกรรมร้อยละ ๘๕	ร้อยละ ๘๕ ของนักเรียนที่รู้จักการทำนุบำรุงศาสนาที่ตนเองนับถือ	๑,๐๐๐.-	←→				
๑๖	โครงการปลูกฝังคุณธรรมจริยธรรม (กิจกรรมดูอาสำหรับเด็กเล็ก)	๑. เพื่อเสริมให้นักเรียนให้มีพัฒนาการทั้ง ๔ ด้านเหมาะสมตามวัย ๒. เพื่อปลูกฝังให้นักเรียนมีคุณธรรม จริยธรรม ๓. เพื่อให้นักเรียนได้เรียนรู้จากประสบการณ์ตรงนอกห้องเรียน	ฝ่ายงานวิชาการ โรงเรียนอนุบาลข้าง	๑. นักเรียนร้อยละ ๘๕ เข้าร่วมกิจกรรม ๒.นักเรียนโรงเรียนอนุบาลข้างชั้นอนุบาล๑-อนุบาล๓ ร้อยละ ๑๐๐ ที่นับถือศาสนาอิสลาม	๑. ร้อยละ ๙๐ ของนักเรียนมีพัฒนาการทุกด้านเหมาะสมตามวัย ๒.ร้อยละ ๙๐ ของนักเรียนมีคุณธรรมจริยธรรม ๓.ร้อยละ ๙๐ นักเรียนได้รับประสบการณ์ตรงจากนอกห้องเรียน	๒,๐๐๐.-		←→			

กลยุทธ์ที่ ๓ วางระบบรากฐานการเสริมสร้างคุณธรรมของสถาบันศาสนา

ที่	โครงการ/กิจกรรม	วัตถุประสงค์ของโครงการ	หน่วยงานที่รับผิดชอบ	เป้าหมาย		งบประมาณที่ใช้	ระยะเวลาดำเนินงาน			
				ผลลัพธ์เชิงปริมาณ	ผลลัพธ์เชิงคุณภาพ		ไตรมาส ๑ (ต.ค.-ธ.ค. ๖๔)	ไตรมาส ๒ (ม.ค.-มี.ค. ๖๕)	ไตรมาส ๓ (เม.ย.-มิ.ย. ๖๕)	ไตรมาส ๔ (ก.ค.-ก.ย. ๖๕)
๑	กิจกรรมสัปดาห์เผยแผ่พระพุทธศาสนาเนื่องในเทศกาลวันมาฆบูชา ประจำปี ๒๕๖๕	๑. เพื่อส่งเสริมสนับสนุนให้เหล่าพุทธศาสนิกชนร่วมกิจกรรมวันสำคัญทางศาสนา ๒. เพื่อส่งเสริมสนับสนุนให้พุทธศาสนิกชนนำหลักธรรมคำสอนทางพระพุทธศาสนาไปปรับใช้ในชีวิตประจำวัน	สำนักงานพระพุทธศาสนาจังหวัดพังงา	จำนวนผู้เข้าร่วมโครงการ	พุทธศาสนิกชน ร่วมกิจกรรมทางพระพุทธศาสนา และน้อมนำหลักธรรมคำสอนไปประยุกต์ใช้ในชีวิตประจำวันได้ อย่างเหมาะสม	๒๑๐,๐๐๐.-		↔		
๒	กิจกรรมสัปดาห์เผยแผ่พระพุทธศาสนาเนื่องในเทศกาลวันวิสาขบูชา วันสำคัญสากลของโลก ประจำปี ๒๕๖๕	๑. เพื่อส่งเสริมสนับสนุนให้เหล่าพุทธศาสนิกชนร่วมกิจกรรมวันสำคัญทางศาสนา ๒. เพื่อส่งเสริมสนับสนุนให้พุทธศาสนิกชนนำหลักธรรมคำสอนทางพระพุทธศาสนาไปปรับใช้ในชีวิตประจำวัน	สำนักงานพระพุทธศาสนาจังหวัดพังงา	จำนวนผู้เข้าร่วมโครงการ	พุทธศาสนิกชน ร่วมกิจกรรมทางพระพุทธศาสนา และน้อมนำหลักธรรมคำสอนไปประยุกต์ใช้ในชีวิตประจำวันได้ อย่างเหมาะสม	๒๑๐,๐๐๐.-			↔	
๓	กิจกรรมสัปดาห์เผยแผ่พระพุทธศาสนาเนื่องในเทศกาลวันอาสาฬหบูชา วันสำคัญสากลของโลก ประจำปี ๒๕๖๕	๑. ส่งเสริมให้พุทธศาสนิกชนร่วมกิจกรรมทางพระพุทธศาสนา ๒. ส่งเสริมให้พุทธศาสนิกชนนำหลักธรรมคำสอนทางพระพุทธศาสนาไปปรับใช้ในชีวิตประจำวัน	สำนักงานพระพุทธศาสนาจังหวัดพังงา	จำนวนผู้เข้าร่วมโครงการ	พุทธศาสนิกชนร่วมกิจกรรมทางพระพุทธศาสนา และน้อมนำหลักคำสอนไปใช้ในชีวิตประจำวันได้ อย่างเหมาะสม	๒๑๐,๐๐๐.-				↔

ที่	โครงการ/กิจกรรม	วัตถุประสงค์ของโครงการ	หน่วยงานที่รับผิดชอบ	เป้าหมาย		งบประมาณที่ใช้	ระยะเวลาดำเนินงาน			
				ผลลัพธ์เชิงปริมาณ	ผลลัพธ์เชิงคุณภาพ		ไตรมาส ๑ (ต.ค.-ธ.ค. ๖๔)	ไตรมาส ๒ (ม.ค.-มี.ค. ๖๕)	ไตรมาส ๓ (เม.ย.-มิ.ย. ๖๕)	ไตรมาส ๔ (ก.ค.-ก.ย. ๖๕)
๔	โครงการสวดมนต์เพื่อความเป็นสิริมงคลเนื่องในโอกาสวันขึ้นปีใหม่	๑. เพื่อส่งเสริมสนับสนุนให้พุทธศาสนิกชนร่วมกันทำความดี เนื่องในเทศกาลสงกรานต์ปีเก่าต้อนรับปีใหม่ ๒. เพื่อส่งเสริมสนับสนุนให้พุทธศาสนิกชน ร่วมกันลด ละ เลิก อบายมุข ๓. เพื่อให้พุทธศาสนิกชนมีความรู้ความเข้าใจในการประพฤติปฏิบัติตนตามหลักคำสอนทางพระพุทธ ศาสนา	สำนักงานพระพุทธศาสนาจังหวัดพังงา	จำนวนผู้เข้าร่วมโครงการ	๑. พุทธศาสนิกชนได้รับการปลูกฝังคุณธรรม จริยธรรมร่วมกันลด ละ เลิกอบายมุขทุกประเภทอันเป็นการถวายเพื่อเป็นพุทธบูชา ๒. พุทธศาสนิกชนมีความรู้ ความเข้าใจในการประพฤติปฏิบัติตนตามหลักคำสอนทางพระพุทธศาสนา	๒๒,๐๐๐.-	←→			
๕	โครงการถวายเทียนพรรษา แก่วัดและสำนักสงฆ์ภายในตำบล	ส่งเสริม อนุรักษ์ประเพณีแห่ถวายเทียนพรรษาของไทย	ศูนย์พัฒนาเด็กเล็กบ้านรมณีย์	ผู้เข้าร่วมกิจกรรมจำนวน ๗๐ คน	ผู้เข้าร่วมโครงการได้ร่วมสืบสานวัฒนธรรมประเพณีทางศาสนา	๑๐,๐๐๐.-				←→
๖	โครงการอุดหนุนงบประมาณส่งเสริมประเพณีวันสารทเดือนสิบ	เพื่อสืบสานวัฒนธรรมประเพณีให้คงอยู่สืบไป	การกองศึกษาองค์การบริหารส่วนตำบลรมณีย์	ได้รับเงินทุนสนับสนุนกิจกรรมจำนวน ๔ หมู่บ้าน	มีการจัดประเพณีดังกล่าวในปีต่อไป	๔๐,๐๐๐.-				←→
๗	โครงการส่งเสริมการปฏิบัติธรรมบวชธรรมจารีณี (ชีพรามณ์) ให้แก่วัดสวนวาง หมู่ที่ ๖	เพื่อส่งเสริมการปฏิบัติธรรมบวชธรรมจารีณี (ชีพรามณ์)	กองการศึกษาฯ องค์การบริหารส่วนตำบลแม่นางขาว	พุทธศาสนิกชนเข้าร่วมโครงการจำนวน ๖๐ คน	พัฒนาคุณภาพชีวิตของพุทธศาสนิกชนให้มีพฤติกรรมอันพึงประสงค์เป็นแบบอย่างที่ดีของสังคม	๓๐,๐๐๐.-	←→			

ที่	โครงการ/กิจกรรม	วัตถุประสงค์ของโครงการ	หน่วยงานที่รับผิดชอบ	เป้าหมาย		งบประมาณที่ใช้	ระยะเวลาดำเนินงาน				
				ผลลัพธ์เชิงปริมาณ	ผลลัพธ์เชิงคุณภาพ		ไตรมาส ๑ (ต.ค.-ธ.ค. ๖๔)	ไตรมาส ๒ (ม.ค.-มี.ค. ๖๕)	ไตรมาส ๓ (เม.ย.-มิ.ย. ๖๕)	ไตรมาส ๔ (ก.ค.-ก.ย. ๖๕)	
๘	โครงการสืบสานประเพณีชักพระ	เพื่อส่งเสริมอนุรักษ์และสืบทอดประเพณีอันดีงาม	กองการศึกษาฯ องค์การบริหารส่วนตำบลแม่บางขาว	ทุกภาคส่วน เข้าร่วมกิจกรรมร้อยละ ๘๐	พุทธศาสนิกชนได้เข้าร่วมประเพณีเป็นบ่อเกิดแห่งความสามัคคีในชุมชน	๓๐,๐๐๐.-					←→
๙	กิจกรรมวันเข้าพรรษา	เพื่อให้ประชาชนได้ร่วมทำบุญและทำความดีเนื่องในวันสำคัญทางศาสนา	องค์การบริหารส่วนตำบลบางวัน	ปีละ ๑ ครั้ง	ประชาชนได้ร่วมทำบุญและทำความดีเนื่องในวันสำคัญทางศาสนา	๓๐,๐๐๐.-					←→
๑๐	กิจกรรมวันวิสาขบูชา	เพื่อให้ประชาชนได้ร่วมทำบุญและทำความดีเนื่องในวันสำคัญทางศาสนา	องค์การบริหารส่วนตำบลบางวัน	ปีละ ๑ ครั้ง	ประชาชนได้ร่วมทำบุญและทำความดีต่อเนื่องในวันสำคัญทางศาสนา	๒๐,๐๐๐.-			←→		
๑๑	อบรมจริยธรรมในเดือนรอมฎอนอิสลาม	เพื่อส่งเสริมกิจกรรมทางศาสนา วัฒนธรรม และประเพณีท้องถิ่น	องค์การบริหารส่วนตำบลบางวัน	ปีละ ๑ ครั้ง	ประชาชนได้ร่วมกิจกรรมที่สำคัญทางศาสนาอิสลาม	๕๐,๐๐๐.-			←→		
๑๒	อบรมกลุ่มมุสลิมะห์ประจำตำบลบางวัน	ส่งเสริมสนับสนุนกิจกรรมทางศาสนา สร้างระบบคุณธรรมจริยธรรมให้กับกลุ่มมุสลิมะห์	องค์การบริหารส่วนตำบลบางวัน	ปีละ ๑ ครั้ง	นำความรู้ในการอบรมไปปรับใช้ในการดำเนินชีวิต	๓๐,๐๐๐.-			←→		
๑๓	โครงการพัฒนาชีวิตตามวิถีพุทธ	เพื่อสร้างจิตสำนึกให้นักเรียนเข้าใจในหลักธรรมทางพระพุทธศาสนา	กองการศึกษา องค์การบริหารส่วนตำบลบางทอง	นักเรียนได้เข้าร่วมกิจกรรมตามเป้าหมายที่วางไว้	นักเรียนได้เข้าใจในหลักธรรมทางพระพุทธศาสนามากขึ้น	-		←→			

ที่	โครงการ/กิจกรรม	วัตถุประสงค์ของโครงการ	หน่วยงานที่รับผิดชอบ	เป้าหมาย		งบประมาณที่ใช้	ระยะเวลาดำเนินงาน			
				ผลลัพธ์เชิงปริมาณ	ผลลัพธ์เชิงคุณภาพ		ไตรมาส ๑ (ต.ค.-ธ.ค. ๖๔)	ไตรมาส ๒ (ม.ค.-มี.ค. ๖๕)	ไตรมาส ๓ (เม.ย.-มิ.ย. ๖๕)	ไตรมาส ๔ (ก.ค.-ก.ย. ๖๕)
๑๔	โครงการสนับสนุนกิจกรรมทางศาสนา	ส่งเสริมกิจกรรมทางศาสนาของศาสนสถาน	กองการศึกษาเทศบาลตำบลกระโสม	จัดกิจกรรมทางศาสนา จำนวน ๒ โครงการของวัดมาตุศุนาราม	มีประชาชนเข้าร่วมกิจกรรมทางศาสนาที่จัดขึ้น	๖๐,๐๐๐.-	←			→
๑๕	โครงการเข้าค่ายอบรมเยาวชนมุสลิมภาคฤดูร้อนจังหวัดพังงา	เยาวชนมีความรู้ความเข้าใจทางวิชาการ และเกี่ยวกับหลักปฏิบัติพื้นฐานหลักศีลธรรม จริยธรรม และหลักการดำเนินชีวิตของอิสลามไปใช้ประพฤติดีปฏิบัติได้อย่างถูกต้อง	กองการศึกษาองค์การบริหารส่วนจังหวัดพังงา	ผู้เข้าร่วมกิจกรรม จำนวน ๘๔๐ คน	เยาวชนสามารถนำหลักปฏิบัติพื้นฐานศีลธรรม จริยธรรม และหลักการดำเนินชีวิตของ อิสลามไปใช้ประพฤติดีปฏิบัติได้อย่างถูกต้อง	๔๐๐,๐๐๐.-			↔	
๑๖	โครงการอบรมความรู้ ทักษะ และเพิ่มประสิทธิภาพการจัดการเรียนการสอนคุณธรรม จริยธรรมของวิทยากรสอนศาสนาอิสลาม	๑. เพื่อพัฒนาความรู้ทักษะในการจัดการเรียนรู้ของวิทยากรสอนศาสนาให้เพิ่มมากขึ้น ๒. เพื่อให้วิทยากรนำความรู้ไปใช้ในการจัดการเรียนการสอนอย่างมีประสิทธิภาพ	องค์การบริหารส่วนจังหวัดพังงา	๑. วิทยากรสอนศาสนาอิสลาม ๒๐๐ คน ๒. วิทยากรสอนศาสนาอิสลามศึกษาดูงาน ๑๓๕ คน ๓. เจ้าหน้าที่พร้อมผู้บริหาร ๔ คน		๕๐๐,๐๐๐.-		↔		
๑๗	โครงการส่งเสริมกิจกรรมด้านศาสนาอิสลามจังหวัดพังงา	เยาวชน และประชาชนในจังหวัดพังงาได้ศึกษาแนวทางทั้งภาคทฤษฎีและปฏิบัติในเชิงวิชาการ ด้านการส่งเสริมคุณธรรม จริยธรรมตามหลักศาสนาและสามารถ	กองการศึกษาองค์การบริหารส่วนจังหวัดพังงา	ผู้เข้าร่วมกิจกรรม จำนวน ๑๖๐ คน	เยาวชน ประชาชนในจังหวัดพังงามีคุณธรรม จริยธรรมตามหลักศาสนาและสามารถ นำปรัชญาเศรษฐกิจพอเพียง	๕๖๐,๐๐๐.-			↔	

ที่	โครงการ/กิจกรรม	วัตถุประสงค์ของโครงการ	หน่วยงานที่รับผิดชอบ	เป้าหมาย		งบประมาณที่ใช้	ระยะเวลาดำเนินงาน			
				ผลลัพธ์เชิงปริมาณ	ผลลัพธ์เชิงคุณภาพ		ไตรมาส ๑ (ต.ค.-ธ.ค. ๖๔)	ไตรมาส ๒ (ม.ค.-มี.ค. ๖๕)	ไตรมาส ๓ (เม.ย.-มิ.ย. ๖๕)	ไตรมาส ๔ (ก.ค.-ก.ย. ๖๕)
		นำปรัชญาเศรษฐกิจพอเพียงมาบูรณาการปรับใช้ในชีวิตประจำวันของตนเอง			มาบูรณาการปรับใช้ในชีวิตประจำวันของตนเอง					
๑๘	โครงการถวายความรู้พระนวกภูมิ จังหวัดพังงา	๑. เพื่อจัดกระบวนการอบรมถวายความรู้แก่พระนวกภิกษุและสอภรรยาในเขตปกครองคณะสงฆ์จังหวัดพังงา ๒. เพื่อปลูกฝังคุณธรรมจริยธรรมให้เกิดขึ้นในจิตใจของกุลบุตรและนำไปปฏิบัติในชีวิตจริง	กองการศึกษาองค์การบริหารส่วนจังหวัดพังงา	พระบวชใหม่จำนวน ๑๒๐ รูป	พระบวชใหม่ได้รับความรู้และได้รับการปลูกฝังคุณธรรมจริยธรรมในจิตใจ	๑๐๐,๐๐๐.-				←→
๑๙	ศูนย์ศึกษาพระพุทธศาสนาวันอาทิตย์	อุดหนุนค่าใช้จ่ายสำหรับศูนย์ศึกษาพระพุทธศาสนาวันอาทิตย์ ๑. วัดหลักแก่น ๒. วัดอินทนิล	สำนักงานวัฒนธรรมจังหวัดพังงา	๑. ศูนย์ศึกษาพระพุทธศาสนาวันอาทิตย์ ทั้ง ๒ ศูนย์ สามารถดำเนินงานได้อย่างมีประสิทธิภาพและบังเกิดผลเป็นรูปธรรม ๒. ส่งเสริมการพัฒนาศักยภาพของศูนย์ฯ ให้มีคุณภาพอย่างต่อเนื่องเพื่อสร้างความศรัทธาและเชื่อมั่นให้เกิดขึ้นกับ	ส่งเสริมการพัฒนาศักยภาพของศูนย์ฯ ให้มีคุณภาพอย่างต่อเนื่องเพื่อสร้างความศรัทธาและเชื่อมั่นให้เกิดขึ้นกับ	๔๓,๒๐๐.-	←			→

ที่	โครงการ/กิจกรรม	วัตถุประสงค์ของโครงการ	หน่วยงานที่รับผิดชอบ	เป้าหมาย		งบประมาณที่ใช้	ระยะเวลาดำเนินงาน			
				ผลลัพธ์เชิงปริมาณ	ผลลัพธ์เชิงคุณภาพ		ไตรมาส ๑ (ต.ค.-ธ.ค. ๖๔)	ไตรมาส ๒ (ม.ค.-มี.ค. ๖๕)	ไตรมาส ๓ (เม.ย.-มิ.ย. ๖๕)	ไตรมาส ๔ (ก.ค.-ก.ย. ๖๕)
				ผู้เรียน ผู้ปกครอง ประชาชน สังคม ๓. เตรียมความพร้อม ด้านข้อมูลของศูนย์ ศึกษาในการเสนอ ของบประมาณ						
๒๐	ลานธรรม ลานวิถีไทย	อุดหนุนเป็นค่าใช้จ่ายในการ จัดกิจกรรมให้ศาสนสถาน ที่เข้าร่วมโครงการ จำนวน ๘ แห่ง ดังนี้ ๑. วัดประชุมโยธี ๒. วัดป่าโมกข์ ๓. วัดนิกรวราราม ๔. วัดสามัคคีธรรม ๕. วัดมาตุคุณาราม ๖. วัดควนกะไหล ๗. วัดราษฎร์อุปถัมภ์ ๘. มัสยิดบ้านพรุแจต	สำนักงาน วัฒนธรรม จังหวัดพังงา	ศาสนสถาน จำนวน ๘ แห่ง ได้รับงบประมาณ สนับสนุนจาก กรมการศาสนา ศาสนสถานละ ๒๐,๐๐๐ บาท	ศาสนสถานลาน ธรรม ลานวิถีไทย ดำเนินการจัด กิจกรรมโครงการ ลานธรรม ลานวิถี ไทย เป็นศูนย์การ เรียนรู้หลักปรัชญา ของเศรษฐกิจ พอเพียงของชุมชน	๑๖๘,๐๐๐.-	←			→
๒๑	ศูนย์อบรมศาสนาอิสลาม และจริยธรรมประจำมัสยิด	อุดหนุนเป็นค่าใช้จ่ายใน การดำเนินงาน การเรียน การสอนตามหลักสูตรฯ ให้ ศูนย์อบรมศาสนาอิสลาม และจริยธรรมประจำมัสยิด จำนวน ๖๓ แห่ง	สำนักงาน วัฒนธรรม จังหวัดพังงา	ศูนย์อบรมศาสนา อิสลามและจริยธรรม ประจำมัสยิด ทั้ง ๖๓ ศูนย์ สามารถ ปลูกฝังให้เด็กและ เยาวชนพัฒนา	ศูนย์อบรมศาสนา อิสลามและจริยธรรม ประจำมัสยิดได้นำ หลักธรรมทาง ศาสนาอิสลามไป พัฒนาคุณธรรม	๖๕๘,๔๐๐.-	←			→

ที่	โครงการ/กิจกรรม	วัตถุประสงค์ของโครงการ	หน่วยงานที่รับผิดชอบ	เป้าหมาย		งบประมาณที่ใช้	ระยะเวลาดำเนินงาน			
				ผลลัพธ์เชิงปริมาณ	ผลลัพธ์เชิงคุณภาพ		ไตรมาส ๑ (ต.ค.-ธ.ค. ๖๔)	ไตรมาส ๒ (ม.ค.-มี.ค. ๖๕)	ไตรมาส ๓ (เม.ย.-มิ.ย. ๖๕)	ไตรมาส ๔ (ก.ค.-ก.ย. ๖๕)
				คุณธรรมจริยธรรม ตั้งแต่ช่วงการศึกษาขั้นพื้นฐานและเสริมสร้างประสบการณ์การเรียนรู้ตามอัธยาศัยอย่างต่อเนื่องตลอดชีวิต	จริยธรรมแก่เด็กและเยาวชน					
๒๒	โครงการจัดงานสัปดาห์ส่งเสริมพระพุทธศาสนาเนื่องในเทศกาลอาสาฬหบูชาและเข้าพรรษา จังหวัดพังงา	เด็กเยาวชนประชาชนในจังหวัดพังงา ร่วมกิจกรรมจำนวน ๑๐,๐๐๐ คน จัดกิจกรรมสมโภชและถวายเทียนพรรษา ๑ ครั้ง	สำนักงานวัฒนธรรมจังหวัดพังงา	เด็ก เยาวชน และประชาชนใน จ.พังงา เข้าร่วมกิจกรรมจำนวน ๑๐,๐๐๐ คน จัดกิจกรรมสมโภชและถวายเทียนพรรษา ๑ ครั้ง ส่วนราชการถวายเทียนพรรษา พร้อมผ้าอาบน้ำฝน ๑๑๐ ต้น ณ วัดทุกวัดใน จ.พังงา	นักเรียน นักศึกษา ประชาชน มีความพึงพอใจและความเลื่อมใสศรัทธาในพระพุทธ-ศาสนา ได้ร่วมกันส่งเสริมพระพุทธศาสนา สามารถนำไปประยุกต์ใช้ในชีวิตประจำวัน	๓๐,๐๐๐.-			↔	
๒๓	โครงการจัดงานสัปดาห์ส่งเสริมพระพุทธศาสนาเนื่องในเทศกาลวันวิสาขบูชา	จัดกิจกรรมงานสัปดาห์ส่งเสริมพระพุทธศาสนาเนื่องในเทศกาลวันวิสาขบูชาจำนวน ๑ ครั้ง	สำนักงานวัฒนธรรมจังหวัดพังงา	เยาวชนในสถานศึกษาทุกศาสนา และผู้เกี่ยวข้อง จำนวน ๑๐๐ คน มีจิตสำนึกเรื่องสมานฉันท์ และเป็นแกนนำในการ	ผู้นำเยาวชน เครือข่ายศาสนา เกิดความรัก ความสามัคคี เข้าใจและเคารพในความแตกต่างทางศาสนา เกิดจิตสำนึก	๓๐,๐๐๐.-		↔		

ที่	โครงการ/กิจกรรม	วัตถุประสงค์ของโครงการ	หน่วยงานที่รับผิดชอบ	เป้าหมาย		งบประมาณที่ใช้	ระยะเวลาดำเนินงาน			
				ผลลัพธ์เชิงปริมาณ	ผลลัพธ์เชิงคุณภาพ		ไตรมาส ๑ (ต.ค.-ธ.ค. ๖๔)	ไตรมาส ๒ (ม.ค.-มี.ค. ๖๕)	ไตรมาส ๓ (เม.ย.-มิ.ย. ๖๕)	ไตรมาส ๔ (ก.ค.-ก.ย. ๖๕)
				เผยแพร่ สร้างเสริมความสมานฉันท์ให้เกิดขึ้นในสังคม	ในเรื่องสมานฉันท์และเป็นแกนนำในการเผยแพร่สร้างเสริมความสมานฉันท์ให้เกิดขึ้นในสังคม ส่งผลให้สังคมเกิดความสมานฉันท์และเกิดสันติสุขในสังคม และเยาวชนได้เยี่ยมชมศาสนสถานของแต่ละศาสนา					
๒๔	โครงการเทศน์มหาชาติเวสสันดรชาดกเฉลิมพระเกียรติสมเด็จพระเทพรัตนราชสุดาฯ สยามบรมราชกุมารี	เพื่อเฉลิมพระเกียรติสมเด็จพระเทพรัตนราชสุดาฯ สยามบรมราชกุมารี เนื่องในโอกาสวันคล้ายวันพระราชสมภพ	สำนักงานวัฒนธรรมจังหวัดพังงา	เทศน์มหาชาติเวสสันดรชาดกเฉลิมพระเกียรติฯ จำนวน ๑ ครั้ง	เด็ก เยาวชน และประชาชน ได้รับการพัฒนาคุณธรรมจริยธรรม ได้รับการปลูกจิตสำนึก ค่านิยมที่ถูกต้อง เป็นคนมีคุณภาพสอดคล้องกับนโยบายรัฐบาลในการมุ่งเน้นให้เด็กและเยาวชนมีคุณธรรมนำความรู้	๓๓,๐๐๐.-	←—————→			

กลยุทธ์ที่ ๔ วางระบบรากฐานการเสริมสร้างคุณธรรมของสถาบันเศรษฐกิจ

ที่	โครงการ/กิจกรรม	วัตถุประสงค์ของโครงการ	หน่วยงานที่รับผิดชอบ	เป้าหมาย		งบประมาณที่ใช้	ระยะเวลาดำเนินงาน			
				ผลลัพธ์เชิงปริมาณ	ผลลัพธ์เชิงคุณภาพ		ไตรมาส ๑ (ต.ค.-ธ.ค. ๖๔)	ไตรมาส ๒ (ม.ค.-มี.ค. ๖๕)	ไตรมาส ๓ (เม.ย.-มิ.ย. ๖๕)	ไตรมาส ๔ (ก.ค.-ก.ย. ๖๕)
๑	โครงการพัฒนาธุรกิจชุมชนในเขตปฏิรูปที่ดิน ประจำปีงบประมาณ พ.ศ. ๒๕๖๕	๑. เพื่อส่งเสริมกลุ่มเป้าหมายให้มีความรู้ ความเข้าใจในการแปรรูปและการพัฒนาสินค้าการตลาด การบริหารจัดการธุรกิจอย่างมืออาชีพ ๒. เพื่อส่งเสริมกลุ่มเป้าหมายให้นำความรู้ไปใช้แปรรูปเพื่อเพิ่มมูลค่าการพัฒนาสินค้าตลอดห่วงโซ่อุปทานและห่วงโซ่คุณค่า และการเพิ่มช่องทางด้านการตลาด ๓. เพื่อสนับสนุนกลุ่มเป้าหมายให้มีความเข้มแข็ง มีความสามารถในการแข่งขัน และพัฒนาสู่ผู้ประกอบการธุรกิจสินค้าเกษตรแบบมืออาชีพ โดยน้อมนำหลักปรัชญาของเศรษฐกิจพอเพียง มาประยุกต์ใช้ในการดำเนินธุรกิจ	สำนักงานการปฏิรูปที่ดินจังหวัดพังงา	กลุ่มเป้าหมายได้รับการอบรมด้านการแปรรูป การพัฒนาสินค้า การตลาดและการบริหารจัดการธุรกิจอย่างมืออาชีพ จำนวน ๑๕ ราย	ร้อยละ ๘๐ ของกลุ่มเป้าหมายนำความรู้ไปใช้ประโยชน์และมีรายได้เพิ่มขึ้น	๘๓,๐๐๐.-	←			→
๒	กิจกรรมส่งเสริมสวัสดิการแรงงานพันธุ์ดีตามวิถีเศรษฐกิจพอเพียง	๑. เพื่อส่งเสริมให้นายจ้างจัดสวัสดิการนอกเหนือกฎหมายให้แก่ลูกจ้าง โดย	สำนักงานสวัสดิการและคุ้มครองแรงงานจังหวัดพังงา	สถานประกอบการกิจกรรมเข้าร่วมกิจกรรม จำนวน ๑ แห่ง	ลูกจ้างได้รับสวัสดิการนอกเหนือกฎหมายเพิ่มขึ้น	๑,๕๐๐.-		↔		

ที่	โครงการ/กิจกรรม	วัตถุประสงค์ของโครงการ	หน่วยงานที่รับผิดชอบ	เป้าหมาย		งบประมาณที่ใช้	ระยะเวลาดำเนินงาน			
				ผลลัพธ์เชิงปริมาณ	ผลลัพธ์เชิงคุณภาพ		ไตรมาส ๑ (ต.ค.-ธ.ค. ๖๔)	ไตรมาส ๒ (ม.ค.-มี.ค. ๖๕)	ไตรมาส ๓ (เม.ย.-มิ.ย. ๖๕)	ไตรมาส ๔ (ก.ค.-ก.ย. ๖๕)
		ใช้ทรัพยากรที่มีอยู่ได้แก่ที่ดิน หรือ พื้นที่ว่างเปล่าบริเวณสถานประกอบการกิจการให้ลูกจ้างดำเนินการ เพาะปลูกพืชสวนครัว พืชผลทางการเกษตร หรือเลี้ยงสัตว์ ๒. เพื่อให้ลูกจ้างนำผลผลิตมาบริโภคช่วยลดภาระค่าใช้จ่ายในการครองชีพ และสามารถพัฒนานำผลผลิตที่เหลือจากการบริโภคไปจำหน่ายในชุมชนเพื่อเพิ่มรายได้หรือพัฒนาอาชีพใหม่อันเป็นจุดเริ่มต้นของเศรษฐกิจพอเพียง								
๓	โครงการหมู่บ้านเกษตรสมบูรณ์เพิ่มพูนสุขภาพ	เพื่อให้เกษตรกรมีแหล่งอาหารปลอดภัยสำหรับบริโภคในครัวเรือนอย่างเพียงพอสามารถลดรายจ่ายเพิ่มรายได้ในครัวเรือนอย่างยั่งยืน	สำนักงานเกษตรอำเภอท้ายเหมือง	เกษตรกรได้รับการสนับสนุนความรู้วิชาการด้านการเกษตร จำนวน ๑๐๐ ครัวเรือน	เกษตรกรนำความรู้ไปปรับใช้ในการผลิตทางการเกษตรมีอาหารที่ปลอดภัยบริโภคอย่างเพียงพอสามารถลดรายจ่ายได้ในครัวเรือนมีคุณภาพชีวิตที่ดี	-	←			→

กลยุทธ์ที่ ๕ วางระบบรากฐานการเสริมสร้างคุณธรรมของสถาบันทางการเมืองการปกครอง (ภาคราชการและภาคการเมืองทุกระดับ)

ที่	โครงการ/กิจกรรม	วัตถุประสงค์ของโครงการ	หน่วยงานที่รับผิดชอบ	เป้าหมาย		งบประมาณที่ใช้	ระยะเวลาดำเนินงาน			
				ผลลัพธ์เชิงปริมาณ	ผลลัพธ์เชิงคุณภาพ		ไตรมาส ๑ (ต.ค.-ธ.ค. ๖๔)	ไตรมาส ๒ (ม.ค.-มี.ค. ๖๕)	ไตรมาส ๓ (เม.ย.-มิ.ย. ๖๕)	ไตรมาส ๔ (ก.ค.-ก.ย. ๖๕)
๑	กิจกรรมเสริมสร้างคุณธรรมป้องกันการทุจริต	เพื่อให้บุคลากรในหน่วยงานเกิดจิตสำนึกและมีพฤติกรรมที่ดีในการต่อต้านการทุจริตทุกรูปแบบ	สำนักงานเกษตรและสหกรณ์จังหวัดพังงา	ผู้เข้าร่วมกิจกรรมจำนวน ๒๑ คน	บุคลากรในหน่วยงานเกิดจิตสำนึกที่ดีและมีพฤติกรรมที่ดีในการต่อต้านการทุจริตทุกรูปแบบ	-	←			→
๒	กิจกรรมการเผยแพร่ส่งเสริมองค์ความรู้แก่เจ้าหน้าที่ในปีงบประมาณ พ.ศ. ๒๕๖๕	เพื่อส่งเสริมวัฒนธรรมการเป็นองค์กรธรรมาภิบาล ค่านิยม สุจริต คุณธรรม และความตระหนักรู้ในการเป็นพลเมืองและข้าราชการที่ดี	สำนักงานขนส่งจังหวัดพังงา	เกิดการเผยแพร่องค์ความรู้ไม่น้อยกว่า ๖ เรื่อง	บุคลากรในสังกัดเกิดความตระหนักรู้ในการเป็นพลเมืองและข้าราชการที่ดี	-	←	→		
๓	กิจกรรมการเผยแพร่พระราชดำรัส/พระบรมราโชวาทปีงบประมาณ พ.ศ. ๒๕๖๕	เพื่อส่งเสริมให้มีพฤติกรรมที่ไม่ยอมรับการทุจริตในทุกรูปแบบผ่านช่องทางที่เหมาะสม	สำนักงานขนส่งจังหวัดพังงา	เกิดการเผยแพร่พระราชดำรัส/พระบรมราโชวาทไม่น้อยกว่า ๔ เรื่อง	บุคลากรในสังกัดปฏิบัติหน้าที่ด้วยความซื่อสัตย์ สุจริต	-	←	→		
๔	กิจกรรมทำคลิปวิดีโอหลักปรัชญาเศรษฐกิจพอเพียงให้บุคลากรศึกษาเรียนรู้สามารถนำความรู้มาใช้ในการปฏิบัติงานได้อย่างรอบคอบและเหมาะสม	เพื่อองค์ความรู้หลักปรัชญาเศรษฐกิจพอเพียงให้บุคลากรในสังกัดได้ศึกษาเรียนรู้และนำไปประยุกต์ใช้ในการปฏิบัติงาน	สำนักงานจัดหางานจังหวัดพังงา	บุคลากรของสำนักงานจัดหางานจังหวัดพังงาจำนวน ๔๗ คน	บุคลากรของสำนักงานจัดหางานจังหวัดพังงา เข้าร่วมกิจกรรมไม่น้อยกว่าร้อยละ ๘๐	-	↔			

ที่	โครงการ/กิจกรรม	วัตถุประสงค์ของโครงการ	หน่วยงานที่รับผิดชอบ	เป้าหมาย		งบประมาณที่ใช้	ระยะเวลาดำเนินงาน			
				ผลลัพธ์เชิงปริมาณ	ผลลัพธ์เชิงคุณภาพ		ไตรมาส ๑ (ต.ค.-ธ.ค. ๖๔)	ไตรมาส ๒ (ม.ค.-มี.ค. ๖๕)	ไตรมาส ๓ (เม.ย.-มิ.ย. ๖๕)	ไตรมาส ๔ (ก.ค.-ก.ย. ๖๕)
๕	กิจกรรมรณรงค์ให้บุคลากรยึดมั่นในระเบียบ กฎหมาย วัฒนธรรมประเพณีที่ดีงามของท้องถิ่นโดยเฉพาะอย่างยิ่งพระราชบัญญัติรักษาความสะอาด	เพื่อส่งเสริมให้บุคลากรสำนักงานจัดหางานจังหวัดพังงา ยึดมั่นในระเบียบ กฎหมาย วัฒนธรรมประเพณีที่ดีงาม	สำนักงานจัดหางานจังหวัดพังงา	บุคลากรของสำนักงานจัดหางานจังหวัดพังงา จำนวน ๔๗ คน	บุคลากรของสำนักงานจัดหางานจังหวัดพังงา ยึดมั่นในระเบียบ กฎหมาย ประเพณี ที่ดีงาม ไม่น้อยกว่า ร้อยละ ๘๐	-	←			→
๖	กิจกรรมรณรงค์ให้บุคลากรรักษาความสะอาดจากใจตน ด้วยการปฏิบัติตามหลักศาสนาที่ตนนับถือ น้อมนำหลักปรัชญาของเศรษฐกิจพอเพียง หรือวิถีวัฒนธรรมไทย ไปใช้ในการดำรงชีวิตอย่างน้อย ๑ ข้อ	เพื่อส่งเสริมให้บุคลากรสำนักงานจัดหางานจังหวัดพังงา รักษาความสะอาด ปฏิบัติตามหลักศาสนาที่ตนนับถือ น้อมนำหลักปรัชญาของเศรษฐกิจพอเพียง หรือวิถีวัฒนธรรมไทย ไปใช้ในการดำรงชีวิต	สำนักงานจัดหางานจังหวัดพังงา	บุคลากรของสำนักงานจัดหางานจังหวัดพังงา จำนวน ๔๗ คน	บุคลากรของสำนักงานจัดหางานจังหวัดพังงาได้ปฏิบัติตามหลักศาสนาที่ตนนับถือ น้อมนำหลักปรัชญาของเศรษฐกิจพอเพียง หรือวิถีวัฒนธรรมไทย ไปใช้ในการดำรงชีวิตอย่างน้อย ๑ ข้อ ไม่น้อยกว่า ร้อยละ ๘๐		←			→
๗	กิจกรรมเสริมสร้างค่านิยมการรักษาวินัย และการต่อต้านการทุจริต	เพื่อให้บุคลากรในหน่วยงานเกิดจิตสำนึกและมีพฤติกรรมที่ดีในการต่อต้านการทุจริตทุกรูปแบบ	สำนักงานตรวจบัญชีสหกรณ์พังงา	ผู้เข้าร่วมกิจกรรม จำนวน ๒๒ คน	บุคลากรในหน่วยงานเกิดจิตสำนึกที่ดีและมีพฤติกรรมที่ดีในการต่อต้านการทุจริตทุกรูปแบบ	-	←			→

ที่	โครงการ/กิจกรรม	วัตถุประสงค์ของโครงการ	หน่วยงานที่รับผิดชอบ	เป้าหมาย		งบประมาณที่ใช้	ระยะเวลาดำเนินงาน			
				ผลลัพธ์เชิงปริมาณ	ผลลัพธ์เชิงคุณภาพ		ไตรมาส ๑ (ต.ค.-ธ.ค. ๖๔)	ไตรมาส ๒ (ม.ค.-มี.ค. ๖๕)	ไตรมาส ๓ (เม.ย.-มิ.ย. ๖๕)	ไตรมาส ๔ (ก.ค.-ก.ย. ๖๕)
๑๐	กิจกรรมรณรงค์การปฏิบัติงานตรงต่อเวลาตามคุณธรรมเป้าหมาย	ส่งเสริมให้บุคลากรมีวินัยในการปฏิบัติงานเพิ่มขีดความสามารถในการพัฒนาองค์กร	สำนักงานประกันสังคมจังหวัดพังงา	บุคลากรในสังกัดเข้าร่วมกิจกรรมจำนวน ๓๖ คน	บุคลากรมีจิตสำนึกในการปฏิบัติงานตรงต่อเวลาและบริการด้วยไมตรีจิต	-		←		→
๑๑	กิจกรรมลดขยะช่วยโลก	เพื่อรณรงค์ให้บุคลากรดำเนินกิจกรรม ทำความดีด้วยหัวใจ ลดภัยสิ่งแวดล้อม โดยการลด/งดการใช้ถุงพลาสติก ใช้แก้วน้ำส่วนตัว แทนการใช้แก้วน้ำพลาสติก แบบครั้งเดียวทิ้ง ใช้ถุงผ้า ในการซื้อสินค้า ใช้บันไดหรือภาชนะใส่อาหารอื่นๆ	สำนักงานประกันสังคมจังหวัดพังงา	บุคลากรในสังกัดเข้าร่วมกิจกรรมไม่น้อยกว่าร้อยละ ๙๐	บุคลากรมีการปรับเปลี่ยนพฤติกรรมในการใช้ชีวิตที่เป็นมิตรกับสิ่งแวดล้อม	-		←		→
๑๒	กิจกรรมเศรษฐกิจพอเพียงในการดำรงชีวิต	เพื่อให้บุคลากรในหน่วยงานได้นำความรู้เรื่องหลักปรัชญาเศรษฐกิจพอเพียงไปปรับใช้ในการดำรงชีวิตและการทำงาน	สำนักงานประมงจังหวัดพังงา	บุคลากรในหน่วยงานเข้าร่วมกิจกรรมไม่น้อยกว่า ๑๗ คน	บุคลากรในหน่วยงานมีหลักการดำรงชีวิตที่ตั้งอยู่บนพื้นฐานความพอเพียง รู้จักให้ รู้จักเสียสละ แบ่งปัน พึ่งพาตนเองคำนึงถึงประโยชน์ส่วนรวม	-		←		→
๑๓	กิจกรรมเครือข่ายคุณธรรมต่อต้านการทุจริต	๑. เพื่อสร้างจิตสำนึกในการต่อต้านการทุจริต ๒. เพื่อแจ้งเบาะแสการทุจริตในระบบราชการ	สำนักงานพลังงานจังหวัดพังงา	บุคลากรในสำนักงานเข้าร่วมเครือข่ายไม่น้อยกว่าร้อยละ ๘๐	สังคมน่าอยู่	-	←			→

ที่	โครงการ/กิจกรรม	วัตถุประสงค์ของโครงการ	หน่วยงานที่รับผิดชอบ	เป้าหมาย		งบประมาณที่ใช้	ระยะเวลาดำเนินงาน			
				ผลลัพธ์เชิงปริมาณ	ผลลัพธ์เชิงคุณภาพ		ไตรมาส ๑ (ต.ค.-ธ.ค. ๖๔)	ไตรมาส ๒ (ม.ค.-มี.ค. ๖๕)	ไตรมาส ๓ (เม.ย.-มิ.ย. ๖๕)	ไตรมาส ๔ (ก.ค.-ก.ย. ๖๕)
๑๔	โครงการเสริมสร้างจริยธรรมข้าราชการกรมการพัฒนาชุมชน	ข้าราชการและเจ้าหน้าที่ได้รับการเสริมสร้างคุณธรรมจริยธรรม และเกิดความรักสามัคคี	สำนักงานพัฒนาชุมชนจังหวัดพังงา	ข้าราชการและเจ้าหน้าที่ในสังกัดเข้าร่วมกิจกรรมร้อยละ ๑๐๐	ข้าราชการและเจ้าหน้าที่ที่ได้รับการเสริมสร้างคุณธรรมจริยธรรม และมีความรัก สามัคคีต่อเพื่อนร่วมงานและองค์กร	๕,๐๐๐.-	๑ วัน			
๑๕	กิจกรรมรณรงค์และปลูกฝังคุณธรรม จริยธรรม วัฒนธรรม และจารีตประเพณีให้แก่บุคลากรในหน่วยงาน	เพื่อส่งเสริมให้บุคลากรในสังกัดมีคุณธรรม จริยธรรม และรักษาวัฒนธรรม จารีต ประเพณีแห่งท้องถิ่นและประเทศชาติ	สำนักงานพัฒนาสังคมและความมั่นคงของมนุษย์จังหวัดพังงา	หน่วยงานจัดกิจกรรมที่เกี่ยวข้องกับการปลูกฝังคุณธรรม จริยธรรม วัฒนธรรม และจารีตประเพณี ไม่น้อยกว่า ๕ ครั้ง/ปี	บุคลากรในหน่วยงานได้รับการปลูกฝังคุณธรรม จริยธรรม และรักษาสืบทอด วัฒนธรรม และจารีตประเพณีแห่งท้องถิ่นและประเทศชาติ	-	←			→
๑๖	กิจกรรมเสริมสร้างคุณธรรม จริยธรรม และความโปร่งใสในการป้องกันการทุจริต ภายใต้แนวคิด “พม.โปร่งใสร่วมใจต่อต้านการทุจริต”	เพื่อปลูกฝังค่านิยมให้บุคลากรในหน่วยงานปฏิบัติหน้าที่ด้วยความซื่อสัตย์ สุจริตต่อต้านการทุจริต คอร์รัปชันร่วมใจต่อต้านการทุจริต”	สำนักงานพัฒนาสังคมและความมั่นคงของมนุษย์จังหวัดพังงา	บุคลากรในหน่วยงานเข้าร่วมกิจกรรม ร้อยละ ๑๐๐	ปลูกฝังทัศนคติ ค่านิยม ความซื่อสัตย์สุจริต และเจตคติที่ดีต่อหน่วยงาน ต่อเพื่อน ร่วมงาน และต่อผู้มาขอรับบริการ	-	←			→
๑๗	กิจกรรมส่งเสริมให้บุคลากรดำเนินชีวิตตามหลักปรัชญาของเศรษฐกิจพอเพียง	เพื่อส่งเสริมให้บุคลากรในหน่วยงานภูมิใจในความสามัคคี และน้อมนำหลักปรัชญาของเศรษฐกิจพอเพียง ไปประยุกต์ใช้ในการดำเนินชีวิต	สำนักงานพัฒนาสังคมและความมั่นคงของมนุษย์จังหวัดพังงา	บุคลากรในหน่วยงานเข้าร่วมกิจกรรม ไม่น้อยกว่า ร้อยละ ๕๐	บุคลากรในหน่วยงานสามารถประหยัดค่าใช้จ่าย เป็นแนวทางในการดำเนินชีวิต	-	←			→

ที่	โครงการ/กิจกรรม	วัตถุประสงค์ของโครงการ	หน่วยงานที่รับผิดชอบ	เป้าหมาย		งบประมาณที่ใช้	ระยะเวลาดำเนินงาน			
				ผลลัพธ์เชิงปริมาณ	ผลลัพธ์เชิงคุณภาพ		ไตรมาส ๑ (ต.ค.-ธ.ค. ๖๔)	ไตรมาส ๒ (ม.ค.-มี.ค. ๖๕)	ไตรมาส ๓ (เม.ย.-มิ.ย. ๖๕)	ไตรมาส ๔ (ก.ค.-ก.ย. ๖๕)
๑๘	กิจกรรมเสริมสร้างปลูกฝังคุณธรรม และวัฒนธรรม ประเพณีที่ดีงาม เนื่องในวันสำคัญทางศาสนา	เพื่อส่งเสริมให้เจ้าหน้าที่สำนักงานแรงงานจังหวัดมีคุณธรรม จริยธรรม ประพฤติปฏิบัติตนตามหลักศาสนา	สำนักงานแรงงานจังหวัดพังงา	บุคลากรในสังกัดไม่น้อยกว่าร้อยละ ๘๐ เข้าร่วมกิจกรรมและน้อมนำประเด็นคุณธรรมตามที่กำหนดไปปฏิบัติ	บุคลากรในสังกัดเป็นผู้มีคุณธรรม จริยธรรม สามารถน้อมนำประเด็นคุณธรรมตามที่กำหนดไปปฏิบัติในชีวิตประจำวัน	-	←			→
๑๙	โครงการจัดทำบอร์ด "NSO โปร่งใส" เพื่อเผยแพร่เอกสารเกี่ยวกับเรื่องคุณธรรม จริยธรรม และการป้องกันการทุจริต	ปลูกฝังคุณธรรม จริยธรรม ให้กับเจ้าหน้าที่ภายในองค์กร	สำนักงานสถิติจังหวัดพังงา	อย่างน้อย ๑ ครั้ง/ไตรมาส	ดำเนินการแล้วเสร็จ	-	←			→
๒๐	กิจกรรมรณรงค์และปลูกฝังคุณธรรม จริยธรรม วัฒนธรรม จารีตประเพณีให้แก่บุคลากรในหน่วยงาน	เพื่อส่งเสริมให้บุคลากรในหน่วยงานมีคุณธรรม จริยธรรม และรักษา วัฒนธรรม จารีตประเพณี ท้องถิ่น และประเทศชาติ	สำนักงานสวัสดิการและคุ้มครองแรงงานจังหวัดพังงา	หน่วยงานจัดกิจกรรมที่เกี่ยวข้องกับการปลูกฝังคุณธรรม จริยธรรม วัฒนธรรม และจารีตประเพณีไม่น้อยกว่า ๕ ครั้ง/ปี	บุคลากรในหน่วยงานได้รับการปลูกฝังคุณธรรม จริยธรรม และรักษาสืบทอด วัฒนธรรม และจารีตประเพณีท้องถิ่นและประเทศชาติ	-	←			→
๒๑	กิจกรรมคุ้มครองสิทธิ สุจริต โปร่งใส ไร้ออร์รับชั่น	ปลูกฝังค่านิยมให้บุคลากรในหน่วยงานปฏิบัติหน้าที่ด้วยความซื่อสัตย์สุจริตต่อต้านการทุจริตตามหลักปรัชญาเศรษฐกิจพอเพียง	สำนักงานสวัสดิการและคุ้มครองแรงงานจังหวัดพังงา	บุคลากรในหน่วยงานเข้าร่วมกิจกรรมไม่น้อยกว่าร้อยละ ๑๐๐	ประชาชนได้รับบริการด้วยความโปร่งใส ไร้ออร์รับชั่น	-	←			→

ที่	โครงการ/กิจกรรม	วัตถุประสงค์ของโครงการ	หน่วยงานที่รับผิดชอบ	เป้าหมาย		งบประมาณที่ใช้	ระยะเวลาดำเนินงาน			
				ผลลัพธ์เชิงปริมาณ	ผลลัพธ์เชิงคุณภาพ		ไตรมาส ๑ (ต.ค.-ธ.ค. ๖๔)	ไตรมาส ๒ (ม.ค.-มี.ค. ๖๕)	ไตรมาส ๓ (เม.ย.-มิ.ย. ๖๕)	ไตรมาส ๔ (ก.ค.-ก.ย. ๖๕)
๒๒	กิจกรรมทิวปีนโตถึงไม้โก้แต่ประหยัด	๑. เพื่อส่งเสริมให้บุคลากรในหน่วยงานประหยัดและตัดทอนค่าใช้จ่ายที่ไม่จำเป็นตามหลักปรัชญาเศรษฐกิจพอเพียง ๒. เพื่อลดปัญหาการใช้ถุงพลาสติกที่จะก่อให้เกิดขยะ	สำนักงานสวัสดิการและคุ้มครองแรงงานจังหวัดพังงา	บุคลากรในหน่วยงานเข้าร่วมกิจกรรมไม่น้อยกว่าร้อยละ ๘๐	บุคลากรในหน่วยงานสามารถประหยัดค่าใช้จ่ายและลดปริมาณขยะ	-	←			→
๒๓	โครงการอบรมให้ความรู้ความเข้าใจในการปฏิบัติงานตามหลักธรรมาภิบาล	เพิ่มประสิทธิภาพในการปฏิบัติงาน	องค์การบริหารส่วนตำบลลรมณีย์	ผู้เข้าร่วมกิจกรรมจำนวน ๔๐ คน	เพิ่มประสิทธิภาพในการปฏิบัติงาน	๒๒,๐๐๐.-				←
๒๔	โครงการเสริมสร้างคุณธรรมจริยธรรมบุคลากรเพื่อเพิ่มประสิทธิภาพในการปฏิบัติราชการและป้องกันการทุจริต	เพื่อสร้างจิตสำนึกและปลูกฝังคุณธรรม จริยธรรมในการปฏิบัติราชการและป้องกันการทุจริตคอร์รัปชัน	สำนักงานปลัดองค์การบริหารส่วนตำบลแม่นางขาว	คณะผู้บริหารสมาชิกสภาพนักงานราชการและพนักงานจ้าง	ไม่มีการทุจริตคอร์รัปชันในองค์กร	๕๐,๐๐๐.-			←	→
๒๕	โครงการ อบต. โปรงไซต่อต้านและป้องกันทุจริต	เพื่อปลูกจิตสำนึกและสร้างค่านิยมต่อต้านการทุจริตแก่ข้าราชการเจ้าหน้าที่ของรัฐและประชาชนในตำบล	องค์การบริหารส่วนตำบลบางวัน	ปีละ ๑ ครั้ง	อบต.บางวันเป็นที่ยอมรับจากทุกภาคส่วนให้เป็นองค์กรต้นแบบการป้องกันทุจริตเป็นองค์กรที่โปรงใส ปราศจากการทุจริตยึดหลักธรรมาภิบาล	๕๐,๐๐๐.-		←	→	

ที่	โครงการ/กิจกรรม	วัตถุประสงค์ของโครงการ	หน่วยงานที่รับผิดชอบ	เป้าหมาย		งบประมาณที่ใช้	ระยะเวลาดำเนินงาน			
				ผลลัพธ์เชิงปริมาณ	ผลลัพธ์เชิงคุณภาพ		ไตรมาส ๑ (ต.ค.-ธ.ค. ๖๔)	ไตรมาส ๒ (ม.ค.-มี.ค. ๖๕)	ไตรมาส ๓ (เม.ย.-มิ.ย. ๖๕)	ไตรมาส ๔ (ก.ค.-ก.ย. ๖๕)
๒๖	โครงการอบรมคุณธรรมจริยธรรมเพื่อพัฒนาบุคลากร	เพื่อให้บุคลากร มีความรู้ ความเข้าใจในมาตรฐานทางคุณธรรมและจริยธรรม สามารถนำมาใช้เป็นแนวทางปฏิบัติและกำกับความประพฤติของตนเอง	สำนักปลัด งานบริหารงานบุคคล องค์การบริหารส่วนตำบลบางทอง	บุคลากรได้เข้าร่วมการอบรมตามเป้าหมายที่วางไว้	บุคลากร มีความรู้ เข้าใจในมาตรฐานทางคุณธรรมและจริยธรรม	๕,๐๐๐.-		↔		
๒๗	โครงการข้าราชการยุคใหม่ใส่ใจคุณธรรม	เพื่อให้ผู้บริหาร บุคลากร เรียนรู้ ใส่ใจคุณธรรม	สำนักปลัด องค์การบริหารส่วนตำบลนาเตย	ผู้เข้าร่วมกิจกรรม จำนวน ๔๐ คน	ผู้บริหาร บุคลากร ของ อบต.นาเตย ใส่ใจคุณธรรมมากขึ้น	๒๐,๐๐๐.-			↔	
๒๘	โครงการอบรมสร้างมาตรฐานคุณธรรมจริยธรรมบุคลากรขององค์การบริหารส่วนตำบลตากแดด ประจำปีงบประมาณ ๒๕๖๕	เพื่อปลูกฝังคุณธรรมจริยธรรม มีทัศนคติที่ดี ในการปฏิบัติงานและการดำรงชีวิตให้กับคณะผู้บริหารสมาชิกสภา อบต. พนักงานส่วนตำบล และพนักงานจ้าง	สำนักปลัด องค์การบริหารส่วนตำบลตากแดด	คณะผู้บริหาร สมาชิกสภา อบต. พนักงานส่วนตำบล และพนักงานจ้าง เข้าร่วมโครงการ ไม่น้อยกว่า ร้อยละ ๘๐	คณะผู้บริหาร สมาชิกสภา อบต. พนักงานส่วนตำบล และพนักงานจ้าง มีความรู้ความเข้าใจ และมีความพึงพอใจ ไม่น้อยกว่า ร้อยละ ๘๐	๑๒,๐๐๐.-		↔		
๒๙	โครงการจัดฝึกอบรมเพื่อพัฒนาศักยภาพ ส่งเสริมคุณธรรมจริยธรรมในการปฏิบัติงานของพนักงานส่วนตำบล ลูกจ้างประจำและพนักงานจ้าง สมาชิกสภาฯ	เพื่อพัฒนาและเสริมสร้างศักยภาพของพนักงานส่วนตำบล ลูกจ้างประจำและพนักงานจ้าง	สำนักปลัด องค์การบริหารส่วนตำบลทับปุด	๑. จัดฝึกอบรม จำนวน ๑ ครั้ง ๒. ศึกษาดูงาน อบต.ที่มีการบริหารจัดการที่ดี	พนักงานส่วนตำบล ลูกจ้างประจำและพนักงานจ้าง สมาชิกสภาฯ มีศักยภาพในการปฏิบัติงานเพิ่มขึ้น	๖๐๐,๐๐๐.-			↔	

ที่	โครงการ/กิจกรรม	วัตถุประสงค์ของโครงการ	หน่วยงานที่รับผิดชอบ	เป้าหมาย		งบประมาณที่ใช้	ระยะเวลาดำเนินงาน			
				ผลลัพธ์เชิงปริมาณ	ผลลัพธ์เชิงคุณภาพ		ไตรมาส ๑ (ต.ค.-ธ.ค. ๖๔)	ไตรมาส ๒ (ม.ค.-มี.ค. ๖๕)	ไตรมาส ๓ (เม.ย.-มิ.ย. ๖๕)	ไตรมาส ๔ (ก.ค.-ก.ย. ๖๕)
๓๐	โครงการเพิ่มประสิทธิภาพส่งเสริมคุณธรรมจริยธรรมและการป้องกันการทุจริตของบุคลากร	เพื่อเป็นการเสริมสร้างความสัมพันธ์อันดีกับคณะผู้บริหาร สมาชิกสภาพนักงานส่วนตำบล, ลูกจ้างประจำและพนักงานจ้าง	สำนักปลัดองค์การบริหารส่วนตำบลทับปุด	จัดฝึกอบรมจำนวน ๑ ครั้ง	บุคลากรมีศักยภาพในการให้บริการประชาชน	๒๐๐,๐๐๐.-				←→
๓๑	โครงการจัดพัฒนา คุณธรรมจริยธรรม <u>กิจกรรมที่ ๑</u> กิจกรรมโตไปไม่โกง <u>กิจกรรมที่ ๒</u> กิจกรรมปลูกฝังเด็กไทยใสใจวินัยจราจร <u>กิจกรรมที่ ๓</u> กิจกรรม วัด ประชา รัฐ สร้างสุข	๑. เพื่อกระตุ้นให้นักเรียนตระหนักถึงความไม่ดีของการทำทุจริต ๒. เพื่อปลูกจิตสำนึกความปลอดภัยและเสริมสร้างวินัยทางจราจร ให้กับเด็กนักเรียนและผู้ปกครอง ๓. เพื่อปลูกฝังคุณธรรมจริยธรรมตั้งแต่ระดับปฐมวัย ๔. เพื่อปลูกฝังคุณธรรมจริยธรรมให้เป็นศูนย์รวมจิตใจของคนในชุมชน	กองการศึกษาเทศบาลตำบลท่านา	ผู้เข้าร่วมกิจกรรมจำนวน ๒๐๐ คน	เด็ก เยาวชน และประชาชน ได้รับการปลูกฝังด้านคุณธรรม จริยธรรม	๒๕,๐๐๐.-		←→		
๓๒	โครงการส่งเสริมให้บุคลากรปฏิบัติตามหลักปรัชญาของเศรษฐกิจพอเพียง	เพื่อนำความรู้เรื่องหลักปรัชญาของเศรษฐกิจพอเพียงไปปรับใช้ในการดำรงชีวิตของตนเองและบุคคลในครอบครัว	ศูนย์วิจัยและพัฒนาการเพาะเลี้ยงสัตว์น้ำชายฝั่งพังงา	จำนวนผู้เข้าร่วมกิจกรรม	๑. ได้รับการพัฒนาตามหลักปรัชญาของเศรษฐกิจพอเพียงเพื่อนำไปปฏิบัติและขยายผลอย่างต่อเนื่อง	-		←→		

ที่	โครงการ/กิจกรรม	วัตถุประสงค์ของโครงการ	หน่วยงานที่รับผิดชอบ	เป้าหมาย		งบประมาณที่ใช้	ระยะเวลาดำเนินงาน			
				ผลลัพธ์เชิงปริมาณ	ผลลัพธ์เชิงคุณภาพ		ไตรมาส ๑ (ต.ค.-ธ.ค. ๖๔)	ไตรมาส ๒ (ม.ค.-มี.ค. ๖๕)	ไตรมาส ๓ (เม.ย.-มิ.ย. ๖๕)	ไตรมาส ๔ (ก.ค.-ก.ย. ๖๕)
					๒. เป็นการสร้างความสามัคคีและหลอมรวมจิตใจเป็นหนึ่งเดียวโดยมีสถาบันเป็นศูนย์รวม ๓. บุคลากรในหน่วยงานสามารถนำหลักปรัชญาฯ ความพอประมาณมาปรับใช้					
๓๓	โครงการจัดงานวันองค์การบริหารส่วนจังหวัดพังงา	บุคลากรได้ทราบถึงนโยบายและแนวทางการปฏิบัติงานได้นำหลักธรรมคำสอนทางศาสนาไปประยุกต์ใช้ในการดำเนินชีวิตอย่างถูกต้องและนำมาซึ่งสันติสุข	สำนักงานปลัดองค์การบริหารส่วนจังหวัดพังงา	คณะผู้บริหารสมาชิกสภา อบจ.ข้าราชการลูกจ้างประจำและพนักงานจ้างห้องประชุมสภา อบจ.พังงา		๑๐๐,๐๐๐.-	↔		↔	
๓๔	โครงการอบรมให้ความรู้หลักปฏิบัติราชการให้แก่พนักงานส่วนตำบลและพนักงานจ้าง อบต.เหมาะสม	เพื่อให้ผู้เข้าร่วมโครงการ/กิจกรรมได้รับความรู้เรื่องแนวทางการปฏิบัติราชการตามหลักคุณธรรมจริยธรรม	องค์การบริหารส่วนตำบลเหมาะสม	ผู้เข้าร่วมกิจกรรมจำนวน ๒๐ คน	ผู้เข้าร่วมโครงการ/กิจกรรมได้รับความรู้เรื่องแนวทางการปฏิบัติราชการตามหลักคุณธรรม	๑๐,๐๐๐.-			↔	
๓๕	โครงการอบรมพัฒนาคุณธรรม จริยธรรมเพื่อเพิ่มประสิทธิภาพในการ	เพื่อให้เด็กและเยาวชนได้น้อมนำหลักธรรมคำสอนทางพระพุทธศาสนาไป	สำนักปลัดองค์การบริหารส่วนตำบลท่านา	ผู้เข้าร่วมกิจกรรมจำนวน ๕๒ คน	ผู้บริหาร สมาชิกสภาฯ พนักงานราชการและลูกจ้างมีจิตสำนึก	๑๐,๐๐๐.-				↔

ที่	โครงการ/กิจกรรม	วัตถุประสงค์ของโครงการ	หน่วยงานที่รับผิดชอบ	เป้าหมาย		งบประมาณที่ใช้	ระยะเวลาดำเนินงาน			
				ผลลัพธ์เชิงปริมาณ	ผลลัพธ์เชิงคุณภาพ		ไตรมาส ๑ (ต.ค.-ธ.ค. ๖๔)	ไตรมาส ๒ (ม.ค.-มี.ค. ๖๕)	ไตรมาส ๓ (เม.ย.-มิ.ย. ๖๕)	ไตรมาส ๔ (ก.ค.-ก.ย. ๖๕)
	ปฏิบัติงานของบุคลากรในหน่วยงาน	ปรับเปลี่ยนใช้ในการดำเนินงานชีวิตให้เป็นไปอย่างถูกต้อง			มีคุณธรรมจริยธรรมเข้าใจหลักธรรมของพุทธศาสนาและน้อมนำปรัชญาเศรษฐกิจพอเพียงไปเป็นแนวทางในการดำเนินชีวิตส่วนตัวและในการปฏิบัติหน้าที่ราชการให้มีภาพลักษณ์ที่ดีในด้านคุณธรรม จริยธรรม และธรรมาภิบาล					
๓๖	โครงการส่งเสริมจริยธรรม	เพื่อปลูกจิตสำนึกให้ข้าราชการและประชาชนมีคุณธรรม จริยธรรม เข้าใจหลักธรรมของพระพุทธศาสนาและนำมาใช้กับชีวิตประจำวันและการทำงานได้อย่างมีประสิทธิภาพ โดยการร่วมทำบุญตักบาตรเข้าวัดปฏิบัติธรรมวันธรรมสวนะและวันสำคัญทางพระพุทธศาสนา	ที่ทำการปกครองอำเภอตะกั่วทุ่ง	จำนวนข้าราชการและประชาชน มีคุณธรรม จริยธรรม เข้าใจหลักธรรมของพระพุทธศาสนาและนำมาใช้กับชีวิตประจำวันและการทำงานได้อย่างมีประสิทธิภาพ	ข้าราชการและประชาชน มีคุณธรรม จริยธรรม เข้าใจหลักธรรมของพระพุทธศาสนาและนำมาใช้กับชีวิตประจำวันและการทำงานได้อย่างมีประสิทธิภาพ	-	←	→		

ที่	โครงการ/กิจกรรม	วัตถุประสงค์ของโครงการ	หน่วยงานที่รับผิดชอบ	เป้าหมาย		งบประมาณที่ใช้	ระยะเวลาดำเนินงาน			
				ผลลัพธ์เชิงปริมาณ	ผลลัพธ์เชิงคุณภาพ		ไตรมาส ๑ (ต.ค.-ธ.ค. ๖๔)	ไตรมาส ๒ (ม.ค.-มี.ค. ๖๕)	ไตรมาส ๓ (เม.ย.-มิ.ย. ๖๕)	ไตรมาส ๔ (ก.ค.-ก.ย. ๖๕)
๓๗	โครงการเพิ่มประสิทธิภาพบุคลากรในการปฏิบัติตามหลักธรรมาภิบาล	๑. เพื่อให้บุคลากรของแต่ละหน่วยงาน มีความรู้ ความเข้าใจในหลักธรรมาภิบาลและนำไปใช้ปฏิบัติ ๒. ประชาชนมีความเชื่อมั่นต่อองค์กรทางราชการ	ที่ทำการปกครองอำเภอตะกั่วทุ่ง	จำนวนบุคลากรของแต่ละหน่วยงาน มีความรู้ ความเข้าใจในหลักธรรมาภิบาลและนำไปใช้ปฏิบัติ	บุคลากรของแต่ละหน่วยงาน มีความรู้ ความเข้าใจในหลักธรรมาภิบาลและนำไปใช้ปฏิบัติ	-	←			→
๓๘	โครงการอบรมคุณธรรมจริยธรรมบุคลากรเทศบาลตำบลลำแก่น	เพื่อสร้างค่านิยมในการปฏิบัติงานด้านคุณธรรมจริยธรรมในองค์กร	สำนักปลัดเทศบาลตำบลลำแก่น	บุคลากรเทศบาลตำบลลำแก่น ร้อยละ ๗๐ เข้าร่วมโครงการอบรม	บุคลากรเทศบาลตำบลลำแก่น มีส่วนร่วมในการสร้างคุณธรรม จริยธรรมร่วมกัน	๑๐,๐๐๐.-		←		→
๓๙	โครงการอบรมให้ความรู้ปลูกจิตสำนึกในการป้องกันและปราบปรามการทุจริต	เพื่อปลูกจิตสำนึกและสร้างค่านิยมต่อต้านการทุจริตแก่บุคลากรในสังกัด	สำนักปลัดเทศบาลตำบลลำแก่น	บุคลากรเทศบาลตำบลลำแก่น ร้อยละ ๗๐ เข้าร่วมโครงการอบรม	บุคลากรเทศบาลตำบลลำแก่น มีความตระหนักและปฏิบัติงานด้วยความโปร่งใส ปลอดการทุจริตร่วมกัน	๑๐,๐๐๐.-		←		→
๔๐	โครงการเผยแพร่ข้อบังคับเทศบาลว่าด้วยจรรยาบรรณพนักงานเทศบาล	เพื่อเสริมสร้างกระบวนการเรียนรู้ด้านจรรยาบรรณ	สำนักปลัดเทศบาลเมืองพังงา	พนักงานเทศบาลทุกประเภท	การเข้าถึงความรู้ด้านจรรยาบรรณ	-	←			→
๔๑	โครงการพัฒนาความสามารถในการบริการและจัดการชุมชน	เพื่อส่งเสริมการเข้าถึงและการความเข้าใจ ความต้องการของประชาชน	กองยุทธศาสตร์และงบประมาณเทศบาลเมืองพังงา	๙ ชุมชน	สามารถให้บริการประชาชนได้ตามเจตนารมณ์ของประชาชน	๓๐,๐๐๐.-	←			→

ที่	โครงการ/กิจกรรม	วัตถุประสงค์ของโครงการ	หน่วยงานที่รับผิดชอบ	เป้าหมาย		งบประมาณที่ใช้	ระยะเวลาดำเนินงาน			
				ผลลัพธ์เชิงปริมาณ	ผลลัพธ์เชิงคุณภาพ		ไตรมาส ๑ (ต.ค.-ธ.ค. ๖๔)	ไตรมาส ๒ (ม.ค.-มี.ค. ๖๕)	ไตรมาส ๓ (เม.ย.-มิ.ย. ๖๕)	ไตรมาส ๔ (ก.ค.-ก.ย. ๖๕)
๔๒	โครงการเสริมสร้างคุณธรรมและจริยธรรม	เพื่อเสริมสร้างคุณธรรมและจริยธรรมในองค์กร	สำนักปลัดเทศบาลเมืองพังงา	คณะผู้บริหารสมาชิกสภาและพนักงานเทศบาลทุกประเภท	บุคลากรในองค์กรมีเกียรติ มีศักดิ์ศรี รู้จักความพอเพียง เป็นแบบอย่างที่ดีในการยึดมั่นคุณธรรมและจริยธรรมที่ดีต่อสังคม	๕๐,๐๐๐.-		←	→	
๔๓	โครงการส่งเสริมสนับสนุนให้มีการปฏิบัติงานตามหลักเกณฑ์วิธีการบริหารกิจการบ้านเมืองที่ดี	เพื่อส่งเสริมการบริหารจัดการให้เป็นไปตามหลักเกณฑ์และวิธีการบริหารกิจการบ้านเมืองที่ดี (Good Governance)	สำนักปลัดเทศบาลเมืองพังงา	คณะผู้บริหารสมาชิกสภาและพนักงานเทศบาลทุกประเภท	สามารถนำหลักเกณฑ์และวิธีการบริหารกิจการบ้านเมืองที่ดีมาใช้ในการปฏิบัติงานได้ครบถ้วน	๔๐๐,๐๐๐.-			←	→
๔๔	โครงการพัฒนาบุคลากรโดยการฝึกอบรมกับหน่วยงานภายนอก	เพื่อส่งเสริมให้เกิดกระบวนการการเรียนรู้และพัฒนาคุณภาพการปฏิบัติงาน	<ul style="list-style-type: none"> - สำนักปลัด เทศบาลเมืองพังงา - กองคลัง - กองช่าง - กองสาธารณสุขฯ - กองยุทธศาสตร์ฯ - กองการศึกษา กองสวัสดิการฯ 	คณะผู้บริหารสมาชิกสภาและพนักงานเทศบาลทุกประเภท	สามารถนำความรู้ที่ได้มาประยุกต์ใช้ในการปฏิบัติงาน	<ul style="list-style-type: none"> ๕๒,๐๐๐.- ๖๐,๐๐๐.- ๗๒,๕๐๐.- ๒๐,๐๐๐.- ๒๐,๐๐๐.- ๒๐,๐๐๐.- ๒๐,๐๐๐.- 	←	→		

กลยุทธ์ที่ ๖ วางระบบรากฐานการใช้วัฒนธรรมไทยเป็นฐานในการเสริมสร้างคุณธรรม

ที่	โครงการ/กิจกรรม	วัตถุประสงค์ของโครงการ	หน่วยงานที่รับผิดชอบ	เป้าหมาย		งบประมาณที่ใช้	ระยะเวลาดำเนินงาน			
				ผลลัพธ์เชิงปริมาณ	ผลลัพธ์เชิงคุณภาพ		ไตรมาส ๑ (ต.ค.-ธ.ค. ๖๔)	ไตรมาส ๒ (ม.ค.-มี.ค. ๖๕)	ไตรมาส ๓ (เม.ย.-มิ.ย. ๖๕)	ไตรมาส ๔ (ก.ค.-ก.ย. ๖๕)
๑	กิจกรรมส่งเสริมและเทิดทูนสถาบันชาติ ศาสนา และพระมหากษัตริย์ ปีงบประมาณ พ.ศ. ๒๕๖๕	ปลูกฝังคุณธรรม จริยธรรมตามแนวคิดหลักปรัชญาเศรษฐกิจพอเพียง การมีวินัย ซื่อสัตย์ สุจริต จิตอาสา	สำนักงานขนส่งจังหวัดพังงา	เกิดกิจกรรมส่งเสริมและเทิดทูนสถาบันชาติ ศาสนา และพระมหากษัตริย์ ไม่น้อยกว่า ๔ ครั้ง	บุคลากรในสังกัดเป็นผู้มีคุณธรรม จริยธรรม ยึดถือหลักคุณธรรม ๔ ประการ	-	←	→		
๒	กิจกรรมปล่อยพันธุ์สัตว์น้ำเฉลิมพระเกียรติและในวันสำคัญ	เพื่อเพิ่มปริมาณสัตว์น้ำในแหล่งน้ำธรรมชาติให้เป็นแหล่งอาหารของประชาชน เพิ่มความสมดุลของระบบนิเวศน์ชายฝั่ง สนับสนุนครัวอันดามัน	สำนักงานประมงจังหวัดพังงา	ชาวประมงมีรายได้จากการจับสัตว์น้ำเพิ่มขึ้น ไม่น้อยกว่าร้อยละ ๕ ของรายได้ปีก่อน	ระบบนิเวศน์ชายฝั่งมีทรัพยากรสัตว์น้ำเพิ่มขึ้น เป็นแหล่งอาหารของประชาชน และเพิ่มปริมาณสัตว์น้ำ ในแหล่งน้ำธรรมชาติ	-	←			→
๓	กิจกรรมขับเคลื่อนส่งเสริมให้ข้าราชการ และเจ้าหน้าที่เข้าร่วมกิจกรรมวันสำคัญทางศาสนา	เพื่อยกระดับและขับเคลื่อนองค์กรของสำนักงานทรัพยากรธรรมชาติและสิ่งแวดล้อมจังหวัดพังงา เพื่อสร้างจิตสำนึกและความตระหนักในการประพฤติ และให้บุคลากรมีคุณธรรม จริยธรรม สามารถปฏิบัติหน้าที่ตามยุทธศาสตร์ได้	สำนักงานทรัพยากรธรรมชาติและสิ่งแวดล้อมจังหวัดพังงา	บุคลากรในสังกัดเข้าร่วมกิจกรรมวันสำคัญทางศาสนา ไม่น้อยกว่า ร้อยละ ๗๐ ของกิจกรรมทั้งหมด	บุคลากรในสังกัดได้ร่วมทำบุญและทำความดีเนื่องในวันสำคัญทางศาสนา และวันสำคัญต่างๆ โดยสามารถน้อมนำหลักปรัชญาของเศรษฐกิจพอเพียงไปใช้ในการดำรงชีวิตประจำวันได้	-	←			→

ที่	โครงการ/กิจกรรม	วัตถุประสงค์ของโครงการ	หน่วยงานที่รับผิดชอบ	เป้าหมาย		งบประมาณที่ใช้	ระยะเวลาดำเนินงาน			
				ผลลัพธ์เชิงปริมาณ	ผลลัพธ์เชิงคุณภาพ		ไตรมาส ๑ (ต.ค.-ธ.ค. ๖๔)	ไตรมาส ๒ (ม.ค.-มี.ค. ๖๕)	ไตรมาส ๓ (เม.ย.-มิ.ย. ๖๕)	ไตรมาส ๔ (ก.ค.-ก.ย. ๖๕)
๔	โครงการสำนักวิจัย ประเพณีวัฒนธรรมท้องถิ่น	๑. เพื่อให้บุคลากรมีจิตสำนึกในประเพณีวัฒนธรรมท้องถิ่น ๒. เพื่อให้บุคลากรเข้าร่วมกิจกรรมประเพณี วัฒนธรรมท้องถิ่น	สำนักงานพลังงานจังหวัดพังงา	บุคลากรในสังกัดเข้าร่วมกิจกรรมประเพณี วัฒนธรรมท้องถิ่น อย่างน้อย ๑ ประเพณี	บุคลากรในสังกัดมีจิตสำนึกรักภักดีในประเพณี วัฒนธรรมท้องถิ่น	-	←			→
๕	กิจกรรมรณรงค์สวมใส่ผ้าไทย/ผ้าพื้นเมืองทุกวันอังคาร	๑. เพื่ออนุรักษ์และสืบสานศิลปวัฒนธรรมแห่งท้องถิ่น ๒. เพื่อส่งเสริมการจำหน่ายสินค้าพื้นเมือง	สำนักงานพัฒนาสังคมและความมั่นคงของมนุษย์จังหวัดพังงา	บุคลากรในหน่วยงานเข้าร่วมกิจกรรมไม่น้อยกว่าร้อยละ ๘๐	บุคลากรในหน่วยงานได้ส่งเสริมและสนับสนุนศิลปวัฒนธรรมแห่งท้องถิ่น	-	←			→
๖	กิจกรรมรณรงค์สวมใส่ผ้าไทย/ผ้าพื้นเมือง	๑. เพื่ออนุรักษ์และสืบสานศิลปวัฒนธรรมแห่งท้องถิ่น ๒. เพื่อส่งเสริมการจำหน่ายสินค้าพื้นเมือง	สำนักงานสวัสดิการและคุ้มครองแรงงานจังหวัดพังงา	บุคลากรในหน่วยงานเข้าร่วมกิจกรรมไม่น้อยกว่าร้อยละ ๘๐	บุคลากรในหน่วยงานได้ส่งเสริมและสนับสนุนศิลปวัฒนธรรมแห่งท้องถิ่น	-	←			→
๗	กิจกรรมส่งเสริมให้บุคลากรเข้าร่วมกิจกรรมวและวันสำคัญทางศาสนา ได้แก่ กิจกรรมเทิดทูนสถาบันชาติ ศาสนา และพระมหากษัตริย์, กิจกรรมทำบุญเนื่องในวันสำคัญทางศาสนา, กิจกรรมสวดมนต์เจริญสมาธิร่วมกับเครือข่าย, กิจกรรมสวดมนต์ก่อนการประชุม	เพื่อส่งเสริมให้บุคลากรร่วมกิจกรรม และนำหลักคำสอนไปปฏิบัติอย่างจริงจัง	กศน.อำเภอคุระบุรี	บุคลากร กศน.อำเภอคุระบุรี เข้าร่วมกิจกรรมจำนวน ๑๓ คน	บุคลากรมีความตระหนักถึงคุณธรรม จริยธรรม และจรรยาบรรณในการดำรงชีวิตเพิ่มขึ้น	-	←			→

ที่	โครงการ/กิจกรรม	วัตถุประสงค์ของโครงการ	หน่วยงานที่รับผิดชอบ	เป้าหมาย		งบประมาณที่ใช้	ระยะเวลาดำเนินงาน			
				ผลลัพธ์เชิงปริมาณ	ผลลัพธ์เชิงคุณภาพ		ไตรมาส ๑ (ต.ค.-ธ.ค. ๖๔)	ไตรมาส ๒ (ม.ค.-มี.ค. ๖๕)	ไตรมาส ๓ (เม.ย.-มิ.ย. ๖๕)	ไตรมาส ๔ (ก.ค.-ก.ย. ๖๕)
๘	โครงการฝึกอบรมให้ความรู้เรื่องประวัติศาสตร์ชาติไทยและบุญคุณของพระมหากษัตริย์	เพื่อให้รู้ถึงประวัติศาสตร์ความเป็นมาของชาติไทยและสำนึกในพระมหากรุณาธิคุณของพระมหากษัตริย์	กศน.อำเภอทับปุด	นักศึกษา บุคลากร จำนวน ๕๐ คน	ผู้เข้าร่วมโครงการ ร้อยละ ๙๐ ได้รับความรู้และมีความพึงพอใจ ตลอดจนสำนึกในพระมหากรุณาธิคุณของสถาบันพระมหากษัตริย์ และสามารถปฏิบัติตนเป็นแบบอย่างที่ดีได้	๒๐,๐๐๐.-		↔		
๙	โครงการปกป้องสถาบันของชาติ	เพื่อแสดงความจงรักภักดีต่อสถาบันของชาติ	องค์การบริหารส่วนตำบลธรมณีย์	ผู้เข้าร่วมกิจกรรม จำนวน ๓๐ คน	ผู้เข้าร่วมกิจกรรม ร้อยละ ๙๐ เกิดความจงรักภักดีต่อสถาบันของชาติ	๓๐,๐๐๐.-	←			→
๑๐	โครงการปกป้องสถาบันชาติ ศาสนา และพระมหากษัตริย์	เพื่อปกป้องสถาบันให้เกิดความเข้มแข็ง	สำนักงานปลัดองค์การบริหารส่วนตำบลแม่ณรงค์	บุคลากรในองค์กรและประชาชน เข้าร่วมกิจกรรม ไม่น้อยกว่า ๕๐ คน	ประชาชนในชาติ เกิดความสามัคคีและรักสถาบัน	๓๐,๐๐๐.-		↔		
๑๑	โครงการจัดกิจกรรมเนื่องในวันสำคัญต่างๆ เช่น โครงการ “จิตอาสาเราทำความดีด้วยหัวใจ” ของในหลวง ร.๑๐ วันท้องถิ่นไทย ฯลฯ	๑. เพื่อเป็นการเฉลิมพระเกียรติในวันสำคัญต่างๆ ๒. เพื่อรำลึกถึงพระมหากรุณาธิคุณแห่งพระบาทสมเด็จพระจอมเกล้าเจ้าอยู่หัว	สำนักงานปลัดองค์การบริหารส่วนตำบลแม่ณรงค์	ปีละ ๑ ครั้ง	รำลึกถึงพระมหากรุณาธิคุณแห่งพระบาทสมเด็จพระจอมเกล้าเจ้าอยู่หัว และเป็นขวัญกำลังใจแก่เจ้าหน้าที่ท้องถิ่น	๓๐,๐๐๐.-		←		→

ที่	โครงการ/กิจกรรม	วัตถุประสงค์ของโครงการ	หน่วยงานที่รับผิดชอบ	เป้าหมาย		งบประมาณที่ใช้	ระยะเวลาดำเนินงาน			
				ผลลัพธ์เชิงปริมาณ	ผลลัพธ์เชิงคุณภาพ		ไตรมาส ๑ (ต.ค.-ธ.ค. ๖๔)	ไตรมาส ๒ (ม.ค.-มี.ค. ๖๕)	ไตรมาส ๓ (เม.ย.-มิ.ย. ๖๕)	ไตรมาส ๔ (ก.ค.-ก.ย. ๖๕)
๑๒	โครงการค่าใช้จ่ายในพิธีทางศาสนา ประเพณีวันสำคัญงานราชพิธี และรัฐพิธี	เพื่อให้ทุกคนได้แสดงออกและมีส่วนร่วมในกิจกรรมวันสำคัญต่าง ๆ ฯลฯ	สำนักงานปลัดองค์การบริหารส่วนตำบลแม่ปางขาว	ทุกกิจกรรมวันสำคัญในรอบปีงบประมาณ	ข้าราชการ พนักงานจ้าง ผู้บริหาร สมาชิก สภา อบต. ได้เข้าร่วมกิจกรรมในวันสำคัญ	๑๒๐,๐๐๐.-	←			→
๑๓	สืบสานประเพณีสงกรานต์ประจำปี	๑. เพื่อสืบสานประเพณีของชาติ ๒. ปลุกฝังความกตัญญู กตเวทิต่อผู้มีพระคุณ	องค์การบริหารส่วนตำบลบางวัน	ปีละ ๑ ครั้ง	จัดงานวันสงกรานต์และวันผู้สูงอายุประจำปี	๕๐,๐๐๐.-			↔	
๑๔	สนับสนุนประเพณีชักพระ	เพื่อสืบทอดประเพณีและวัฒนธรรม	องค์การบริหารส่วนตำบลบางวัน	ปีละ ๑ ครั้ง	ประชาชนได้ร่วมพิธีกรรมทางศาสนาและร่วมสืบสานประเพณีวัฒนธรรมที่ดีงาม	๑๒๐,๐๐๐.-	↔			
๑๕	โครงการวันท้องถิ่นไทย	ส่งเสริมการจัดกิจกรรมวันท้องถิ่นไทย	องค์การบริหารส่วนตำบลบางวัน	ปีละ ๑ ครั้ง	ได้รำลึกถึงพระมหากรุณาธิคุณของพระบาทสมเด็จพระจุลจอมเกล้าฯ ที่ทรงพระราชทานดำริในการกระจายอำนาจให้แก่ท้องถิ่น	๑๐,๐๐๐.-		↔		

ที่	โครงการ/กิจกรรม	วัตถุประสงค์ของโครงการ	หน่วยงานที่รับผิดชอบ	เป้าหมาย		งบประมาณที่ใช้	ระยะเวลาดำเนินงาน			
				ผลลัพธ์เชิงปริมาณ	ผลลัพธ์เชิงคุณภาพ		ไตรมาส ๑ (ต.ค.-ธ.ค. ๖๔)	ไตรมาส ๒ (ม.ค.-มี.ค. ๖๕)	ไตรมาส ๓ (เม.ย.-มิ.ย. ๖๕)	ไตรมาส ๔ (ก.ค.-ก.ย. ๖๕)
๑๖	โครงการหิ้วปิ่นโตเข้าวัด	เพื่อส่งเสริมและรักษาไว้ซึ่งขนบธรรมเนียมประเพณีอันดีงาม ร่วมพึ่งพิงเทศน์ฟังธรรม ส่งเสริมคุณธรรมจริยธรรมในจิตใจ	สำนักปลัด งานบริหารงานบุคคล องค์การบริหารส่วนตำบลบางทอง	ร้อยละของบุคลากรที่มีส่วนร่วมในโครงการ	บุคลากรได้นำหลักธรรมไปประยุกต์ใช้ในชีวิตประจำวันและในการปฏิบัติราชการได้อย่างเหมาะสม	-			↔	
๑๗	โครงการประเพณีเข้าพรรษา	เพื่อให้ประชาชนได้เข้าใจและตระหนักถึงวันสำคัญ และได้ประพฤติปฏิบัติตนอย่างถูกต้องเหมาะสม ตามวิถีของชาวพุทธ	กองการศึกษา องค์การบริหารส่วนตำบลบางทอง	จำนวนประชาชนที่เข้าร่วมโครงการตามเป้าหมายที่วางไว้	ได้ทำบุญร่วมกัน และมีส่วนร่วมในการทำนุบำรุงพระพุทธศาสนา	๑๐,๐๐๐.-			↔	
๑๘	โครงการอนุรักษ์ประเพณีลอยกระทง	เพื่อสืบสานประเพณีอันดีงามของชาติไว้	กองการศึกษา องค์การบริหารส่วนตำบลบางทอง	จำนวนประชาชนที่เข้าร่วมโครงการตามเป้าหมายที่วางไว้	เกิดการมีส่วนร่วมได้อนุรักษ์ สืบสานประเพณีของไทยให้คงอยู่กับอนุชนรุ่นหลัง	๒๐,๐๐๐.-	↔			
๑๙	โครงการสนับสนุนการจัดกิจกรรมเฉลิมพระเกียรติในงานพระราชพิธีในวันสำคัญต่างๆ	เพื่อส่งเสริมให้ประชาชนทุกหมู่เหล่าได้รำลึกถึงพระมหากรุณาธิคุณของพระมหากษัตริย์ไทย	สำนักปลัด องค์การบริหารส่วนตำบลนาเตย	ผู้เข้าร่วมกิจกรรมจำนวน ๘๐ คน	ประชาชนทุกหมู่เหล่าได้รำลึกถึงพระมหากรุณาธิคุณของพระมหากษัตริย์ไทย	๕๐,๐๐๐.-				↔
๒๐	กิจกรรมถือศีลกินผัก	เพื่อให้ประชาชนได้ร่วมกิจกรรมถือศีลกินผักเป็นการเสริมสร้างสุขภาพกายที่ดี	กองการศึกษา องค์การบริหารส่วนตำบลถ้ำน้ำผุด	๑. จัดกิจกรรมประเพณีกินผัก ๙ วัน ๙ คืน ๒. ผู้เข้าร่วมกิจกรรมจำนวน ๑,๐๐๐ คน	ประชาชนมีสุขภาพอนามัยที่ดีและรักษาไว้ซึ่งประเพณีวัฒนธรรมของท้องถิ่น	๑๕๐,๐๐๐.-	↔			

ที่	โครงการ/กิจกรรม	วัตถุประสงค์ของโครงการ	หน่วยงานที่รับผิดชอบ	เป้าหมาย		งบประมาณที่ใช้	ระยะเวลาดำเนินงาน			
				ผลลัพธ์เชิงปริมาณ	ผลลัพธ์เชิงคุณภาพ		ไตรมาส ๑ (ต.ค.-ธ.ค. ๖๔)	ไตรมาส ๒ (ม.ค.-มี.ค. ๖๕)	ไตรมาส ๓ (เม.ย.-มิ.ย. ๖๕)	ไตรมาส ๔ (ก.ค.-ก.ย. ๖๕)
๒๑	กิจกรรมจัดงานศาสนาพิธีงานรัฐพิธีและวันสำคัญต่าง ๆ	เพื่อให้ประชาชนได้ร่วมกิจกรรมวันสำคัญของชาติ ศาสนา เป็นการปลูกฝังจิตสำนึกของความเป็นไทย	สำนักปลัดฯ กองการศึกษาฯ องค์การบริหารส่วนตำบลถ้ำน้ำผุด	จัดกิจกรรมโดยการ จัดนิทรรศการและ เข้าร่วมพิธี เนื่องใน วันสำคัญต่าง ๆ	ประชาชนเกิด จิตสำนึก มีความรัก ชาติ ศาสนา พระมหากษัตริย์	๓๐๐,๐๐๐.-	←			→
๒๒	โครงการสมโภชศาลหลักเมืองพังงา	เพื่อจัดให้มีพิธีสมโภชศาลหลักเมืองพังงา	กองการศึกษาฯ องค์การบริหารส่วนตำบลถ้ำน้ำผุด	๑. จัดกิจกรรมในงานจัดงานสมโภชศาลหลักเมือง ๒. ผู้เข้าร่วมกิจกรรมประมาณ ๑,๐๐๐ คน	ประชาชนได้ร่วม กิจกรรมที่ส่งเสริม วัฒนธรรมและ ความเชื่อท้องถิ่น	๓๐,๐๐๐.-			↔	
๒๓	กิจกรรมวันเข้าพรรษา	เพื่อปลูกฝังคุณธรรมจริยธรรม และหลักธรรมทางพระพุทธศาสนาให้แก่ประชาชน	กองการศึกษาฯ องค์การบริหารส่วนตำบลถ้ำน้ำผุด	๒. จัดกิจกรรมวันเข้าพรรษา ๒. พุทธศาสนิกชนและประชาชนเข้าร่วมกิจกรรม ประมาณ ๑,๐๐๐ คน	พุทธศาสนิกชนและ ประชาชนได้ร่วม กิจกรรมวันเข้าพรรษา	๑๕,๐๐๐.-				↔
๒๔	กิจกรรมงานบุญสารทเดือนสิบ	เพื่อส่งเสริมและอนุรักษ์วัฒนธรรมประเพณีให้คงอยู่สืบไป	กองการศึกษาฯ องค์การบริหารส่วนตำบลถ้ำน้ำผุด	๑. จัดกิจกรรมแห่กระเจด เช่น สร้างกระเจดแห่กระเจด ๒. จัดกิจกรรมร่วมพิธีทางพระพุทธศาสนา	ประชาชนได้ร่วม ส่งเสริมอนุรักษ์ วัฒนธรรมประเพณี ของท้องถิ่น	๖๐,๐๐๐.-	↔			

ที่	โครงการ/กิจกรรม	วัตถุประสงค์ของโครงการ	หน่วยงานที่รับผิดชอบ	เป้าหมาย		งบประมาณที่ใช้	ระยะเวลาดำเนินงาน			
				ผลลัพธ์เชิงปริมาณ	ผลลัพธ์เชิงคุณภาพ		ไตรมาส ๑ (ต.ค.-ธ.ค. ๖๔)	ไตรมาส ๒ (ม.ค.-มี.ค. ๖๕)	ไตรมาส ๓ (เม.ย.-มิ.ย. ๖๕)	ไตรมาส ๔ (ก.ค.-ก.ย. ๖๕)
๒๕	กิจกรรมลอยกระทง	เพื่อส่งเสริมและอนุรักษ์วัฒนธรรมประเพณีให้คงอยู่สืบไป	กองการศึกษาฯ องค์การบริหารส่วนตำบลถ้ำน้ำผุด	๑. จัดกิจกรรมเนื่องในวันลอยกระทงประจำปี ๒. จัดให้มีมหรสบกิจกรรมการเล่นพื้นเมือง การออกร้านจำหน่ายสินค้า	ประชาชนได้มีส่วนร่วมในการฟื้นฟูและอนุรักษ์ประเพณีให้คงอยู่	๖๐,๐๐๐.-	←→			
๒๖	กิจกรรมวันแม่แห่งชาติ	เพื่อให้เด็กและเยาวชนเห็นถึงความสำคัญวันแม่แห่งชาติ	กองการศึกษาฯ องค์การบริหารส่วนตำบลถ้ำน้ำผุด	๑. จัดกิจกรรมวันแม่แห่งชาติ นิทรรศการและการแสดงต่าง ๆ ๒. ผู้เข้าร่วมกิจกรรมประมาณ ๑๐๐ คน	สามารถสร้างความสัมพันธ์ที่ดีระหว่างแม่ลูกและครอบครัว					←→
๒๘	กิจกรรมไหว้ครู	เพื่อให้เด็กเรียนตระหนักและระลึกถึงพระคุณครู	กองการศึกษาฯ องค์การบริหารส่วนตำบลถ้ำน้ำผุด	๑. จัดกิจกรรมไหว้ครูศพด. อบต. ถ้ำน้ำผุด ปีละ ๑ ครั้ง ๒. ผู้เข้าร่วมกิจกรรมประมาณ ๕๐ คน	เด็กและเยาวชนได้ร่วมรำลึกถึงพระคุณครู	๕,๐๐๐.-			←→	
๒๙	โครงการส่งเสริมความสำคัญของชาติ	เพื่อให้ภาคประชาสังคมได้น้อมถวายความจงรักภักดี ร่วมปกป้องเทิดทูนสถาบันหลักของชาติให้อำรงอยู่เป็นศูนย์รวมจิตใจสืบไป	สำนักปลัด องค์การบริหารส่วนตำบลเกาะพระทอง	ผู้เข้าร่วมกิจกรรมจำนวน ๒๐๐ คน	ประชาสังคมได้น้อมถวายความจงรักภักดี ร่วมปกป้อง และเทิดทูนสถาบันหลักของชาติให้อำรงอยู่เป็นศูนย์รวมจิตใจ	๑๐๐,๐๐๐.-	←→			

ที่	โครงการ/กิจกรรม	วัตถุประสงค์ของโครงการ	หน่วยงานที่รับผิดชอบ	เป้าหมาย		งบประมาณที่ใช้	ระยะเวลาดำเนินงาน			
				ผลลัพธ์เชิงปริมาณ	ผลลัพธ์เชิงคุณภาพ		ไตรมาส ๑ (ต.ค.-ธ.ค. ๖๔)	ไตรมาส ๒ (ม.ค.-มี.ค. ๖๕)	ไตรมาส ๓ (เม.ย.-มิ.ย. ๖๕)	ไตรมาส ๔ (ก.ค.-ก.ย. ๖๕)
๓๐	โครงการประเพณีลอยกระทง	เพื่อรักษาประเพณีท้องถิ่นอันดีงาม	กองการศึกษาฯ องค์การบริหารส่วนตำบลบางไทร	ประชาชนในพื้นที่ตำบลบางไทร-ตำบลจำนวน ๑,๐๐๐ คน	ประชาชนได้สืบสานประเพณีอันดีงามและได้ทำกิจกรรมร่วมกันมีความรู้ความเข้าใจในประเพณีลอยกระทง	๒๐,๐๐๐.-	↔			
๓๑	โครงการประเพณีถือศีลกินเจ (กินผักรักษาสุภาพ)	เพื่อสืบสานรักษาประเพณีท้องถิ่นอันดีงาม	กองการศึกษาฯ องค์การบริหารส่วนตำบลบางไทร	ประชาชนในพื้นที่ตำบลบางไทร-ตำบลจำนวน ๑,๐๐๐ คน	ประชาชนได้สืบสานประเพณีอันดีงามและได้ทำกิจกรรมร่วมกันมีความรู้ความเข้าใจในประเพณีถือศีลกินเจ	๕,๐๐๐.-	↔			
๓๒	โครงการวันผู้สูงอายุ (อบต.ห่วงใยใส่ใจผู้สูงอายุ)	เพื่อสืบสานรักษาประเพณีท้องถิ่นอันดีงาม	กองการศึกษาฯ องค์การบริหารส่วนตำบลบางไทร	ประชาชนในพื้นที่ตำบลบางไทร-ตำบลจำนวน ๑,๐๐๐ คน	ประชาชนได้ทำกิจกรรมร่วมกันและได้สืบสานประเพณีขนบธรรมเนียมอันดีงามตระหนักถึงความสำคัญของผู้สูงอายุ	๒๐,๐๐๐.-		↔		
๓๓	โครงการส่งเสริมพระพุทธศาสนาประเพณีวันเข้าพรรษา	เพื่อส่งเสริมคุณธรรมจริยธรรมให้กับประชาชนในตำบลบางไทร-ตำบล	กองการศึกษาฯ องค์การบริหารส่วนตำบลบางไทร	ประชาชนในพื้นที่ตำบลบางไทร-ตำบลจำนวน ๑,๐๐๐ คน	ประชาชนได้ทำกิจกรรมร่วมกันและได้สืบสานประเพณีอันดีงาม	๒๐,๐๐๐.-				↔

ที่	โครงการ/กิจกรรม	วัตถุประสงค์ของโครงการ	หน่วยงานที่รับผิดชอบ	เป้าหมาย		งบประมาณที่ใช้	ระยะเวลาดำเนินงาน			
				ผลลัพธ์เชิงปริมาณ	ผลลัพธ์เชิงคุณภาพ		ไตรมาส ๑ (ต.ค.-ธ.ค. ๖๔)	ไตรมาส ๒ (ม.ค.-มี.ค. ๖๕)	ไตรมาส ๓ (เม.ย.-มิ.ย. ๖๕)	ไตรมาส ๔ (ก.ค.-ก.ย. ๖๕)
๓๔	โครงการสนับสนุนแห่งกระจายเดือนสิบ	เพื่อรักษาประเพณีท้องถิ่นอันดีงาม	กองการศึกษาฯ องค์การบริหารส่วนตำบลบางไทร	ประชาชนในพื้นที่ตำบลบางไทร-ตำบล จำนวน ๑,๐๐๐ คน	ประชาชนได้ทำกิจกรรมร่วมกันและได้สืบสานประเพณีอันดีงาม	๑๐,๐๐๐.-	←→			
๓๕	โครงการจัดงานราชพิธีและรัฐพิธี	อุดหนุนโครงการจัดงานราชพิธีและรัฐพิธี	สำนักปลัดองค์การบริหารส่วนตำบลทับปุด	อุดหนุนที่ทำการปกครองอำเภอทับปุด	โครงการจัดงานราชพิธีและรัฐพิธี	๕๐,๐๐๐.-	←→			
๓๖	โครงการจัดงานประเพณีวันเข้าพรรษา	เพื่อเป็นการปลูกจิตสำนึกในการส่งเสริม สืบสาน และอนุรักษ์ประเพณี วัฒนธรรมของท้องถิ่นให้ควบคู่กับพระพุทธศาสนาแบบยั่งยืนต่อไป	กองการศึกษาฯ องค์การบริหารส่วนตำบลบางเหรียง	ประชาชนในพื้นที่ตำบลบางเหรียง จำนวน ๑,๐๐๐ คน	ประชาชนได้ทำกิจกรรมร่วมกันและได้สืบสานประเพณีอันดีงาม	๓๐,๐๐๐.-				←→
๓๗	โครงการสืบสานประเพณีกินผัก (อัมบุญ ๙ บาท)	ส่งเสริมให้ประชาชนถือศีลปฏิบัติธรรม ประพฤติปฏิบัติในสิ่งที่ดีงาม ลด ละ เลิก อบายมุข ถือศีลกินผักเพื่อสุขภาพ และสร้างความสามัคคีของคนในชุมชน	กองการศึกษาฯ เทศบาลตำบลกระโสม	ประชาชนในเขตเทศบาลและประชาชนในเขตพื้นที่ใกล้เคียง ไม่น้อยกว่า ๓๐๐ คน	ประชาชนผู้เข้าร่วมกิจกรรมประพฤติกปฏิบัติในสิ่งที่ดีงาม ลด ละ เลิก อบายมุข ถือศีลกินผักเพื่อสุขภาพ	๑๐๐,๐๐๐.-	←→			
๓๘	โครงการส่งเสริมประเพณีถือศีลกินผัก (อุดหนุนศาลเจ้าต่าวโบกั้ง)	เพื่ออุดหนุนส่งเสริมอนุรักษ์ภูมิปัญญาท้องถิ่น	กองการศึกษาฯ เทศบาลตำบลกระโสม	ประชาชนในเทศบาลและใกล้เคียง	ประชาชนได้อนุรักษ์วัฒนธรรมจารีตประเพณีภูมิปัญญาท้องถิ่น	๓๐,๐๐๐.-	←→			

ที่	โครงการ/กิจกรรม	วัตถุประสงค์ของโครงการ	หน่วยงานที่รับผิดชอบ	เป้าหมาย		งบประมาณที่ใช้	ระยะเวลาดำเนินงาน			
				ผลลัพธ์เชิงปริมาณ	ผลลัพธ์เชิงคุณภาพ		ไตรมาส ๑ (ต.ค.-ธ.ค. ๖๔)	ไตรมาส ๒ (ม.ค.-มี.ค. ๖๕)	ไตรมาส ๓ (เม.ย.-มิ.ย. ๖๕)	ไตรมาส ๔ (ก.ค.-ก.ย. ๖๕)
๓๙	โครงการซักพระสวดตลาด	เพื่อส่งเสริมอนุรักษ์ภูมิปัญญาท้องถิ่น	กองการศึกษาฯ เทศบาลตำบลกระโสม	ประชาชนในเทศบาลและใกล้เคียง	ประชาชนได้อนุรักษ์วัฒนธรรมจารีตประเพณีและภูมิปัญญาท้องถิ่น	๕๐,๐๐๐.-	←			→
๔๐	โครงการประเพณีวันเข้าพรรษา	เพื่ออนุรักษ์วัฒนธรรมจารีตประเพณีทางศาสนา	กองการศึกษาฯ เทศบาลตำบลกระโสม	ประชาชนในเทศบาลและใกล้เคียง	ประชาชนได้อนุรักษ์วัฒนธรรมจารีตประเพณีทางศาสนา	๓๐,๐๐๐.-	←			→
๔๑	โครงการลอยกระทง	เพื่ออนุรักษ์วัฒนธรรมจารีตประเพณีและภูมิปัญญาท้องถิ่น	กองการศึกษาฯ เทศบาลตำบลกระโสม	ประชาชนในเทศบาลและใกล้เคียง	ประชาชนได้อนุรักษ์วัฒนธรรมจารีตประเพณีและภูมิปัญญาท้องถิ่น	๑๐๐,๐๐๐.-	←			→
๔๒	โครงการประเพณีสงกรานต์และวันผู้สูงอายุ	เพื่อแสดงความกตัญญูกตเวทิต่อผู้มีพระคุณและสืบสานวัฒนธรรมประเพณีท้องถิ่น	กองการศึกษาฯ เทศบาลตำบลกระโสม	ประชาชนและผู้สูงอายุในพื้นที่เทศบาลและใกล้เคียง	ประชาชนได้แสดงความกตัญญูต่อผู้มีพระคุณและสืบสานวัฒนธรรมประเพณีท้องถิ่น	๖๓,๐๐๐.-	←			→
๔๓	โครงการปกป้องและเชิดชูสถาบันพระมหากษัตริย์	๑. เพื่อปกป้องและเชิดชูสถาบันพระมหากษัตริย์และสถาบันสำคัญของชาติ ๒. เพื่อให้ประชาชนมีความสมานฉันท์สามัคคี และยึดมั่นในการปกครองระบบประชาธิปไตยอันมีพระมหากษัตริย์ทรงเป็นประมุข	สำนักปลัดเทศบาลตำบลท่านา	ผู้เข้าร่วมกิจกรรมจำนวน ๓๐๐ คน	ประชาชนและหน่วยงานทุกภาคส่วนได้เข้าร่วมกิจกรรม	๓๐,๐๐๐.-			←	→

ที่	โครงการ/กิจกรรม	วัตถุประสงค์ของโครงการ	หน่วยงานที่รับผิดชอบ	เป้าหมาย		งบประมาณที่ใช้	ระยะเวลาดำเนินงาน			
				ผลลัพธ์เชิงปริมาณ	ผลลัพธ์เชิงคุณภาพ		ไตรมาส ๑ (ต.ค.-ธ.ค. ๖๔)	ไตรมาส ๒ (ม.ค.-มี.ค. ๖๕)	ไตรมาส ๓ (เม.ย.-มิ.ย. ๖๕)	ไตรมาส ๔ (ก.ค.-ก.ย. ๖๕)
๔๗	โครงการปกป้องสถาบันสำคัญของชาติ	๑. เพื่อปลูกฝังให้เด็กและเยาวชนมีค่านิยม อุดมการณ์ ความจงรักภักดี ปกป้องและเทิดทูนสถาบันชาติ ศาสนา และพระมหากษัตริย์ ๒. สร้างจิตสำนึกในการปกป้องสถาบันชาติ ศาสนา และพระมหากษัตริย์ ๓. สร้างจิตสำนึกในการปกป้อง สถาบันชาติ ศาสนา และพระมหากษัตริย์	สำนักปลัด องค์การบริหารส่วน จังหวัดพังงา	จัดการประกวด แข่งขัน กิจกรรม ต่างๆ	เด็กและเยาวชนมี ค่านิยม อุดมการณ์ ความจงรักภักดี ปกป้องและเทิดทูน สถาบันชาติ ศาสนา และพระมหากษัตริย์	๑๐๐,๐๐๐.-	←			→
๔๘	โครงการรวมใจปิ่นจักรยาน อาลัยรักพ่อ ๕ ธันวาคมหาราช	๑. เพื่อแสดงออกถึงความ รัก ความจงรักภักดีและ อาลัยต่อพระราชสมภพของ พระบาทสมเด็จพระบรมชน กาธิเบศร มหาภูมิพลอดุลย เดชมหาราช บรมนาถบพิตร ๒. ทำกิจกรรมบำเพ็ญประ โยชน์ให้เป็นสาธารณสมบัติ แก่แผ่นดิน	กองการศึกษาฯ องค์การบริหารส่วน จังหวัดพังงา	ผู้เข้าร่วมปั่น จักรยานตลอด เส้นทาง ๒๐๐ คน	ผู้เข้าร่วมกิจกรรม เกิดความรัก ความ จงรักภักดีและอาลัย ต่อพระราชสมภพ ของพระบาทสมเด็จพระ บรมชนกาธิเบศร มหาภูมิพลอดุลยเดช มหาราช บรมนาถ บพิตร	๓๐,๐๐๐.-	↔			
๔๙	โครงการสืบสานประเพณี สารทเดือนสิบ	๑. เพื่ออนุรักษ์ส่งเสริม ประเพณีอันดีงามของไทย ๒. เพื่อให้ประชาชนเยาวชน ได้ตระหนักถึงเอกลักษณ์	- องค์การบริหาร ส่วนจังหวัดพังงา - เทศบาล ตำบลท่านา	๑. ทุกหมู่บ้านใน อำเภอกะปาง ๒. ประชาชนร่วม กิจกรรมไม่ต่ำกว่า	ประชาชนมีส่วน ร่วมในการอนุรักษ์ ส่งเสริมประเพณี อันดีงามของไทย	๒๐๐,๐๐๐.-				↔

ที่	โครงการ/กิจกรรม	วัตถุประสงค์ของโครงการ	หน่วยงานที่รับผิดชอบ	เป้าหมาย		งบประมาณที่ใช้	ระยะเวลาดำเนินงาน			
				ผลลัพธ์เชิงปริมาณ	ผลลัพธ์เชิงคุณภาพ		ไตรมาส ๑ (ต.ค.-ธ.ค. ๖๔)	ไตรมาส ๒ (ม.ค.-มี.ค. ๖๕)	ไตรมาส ๓ (เม.ย.-มิ.ย. ๖๕)	ไตรมาส ๔ (ก.ค.-ก.ย. ๖๕)
		ทางวัฒนธรรมของตน ๓. เพื่อส่งเสริมคุณค่าทาง คุณธรรม และจริยธรรมใน การอยู่ด้วยกันของประชาชน	- อำเภอกะปง - สวจ.พังงา -สภาวัฒนธรรม อำเภอกะปง - อปท.ในเขตกะปง	๕๐๐ คน						
๕๐	โครงการปั่นจักรยานเฉลิม พระเกียรติพระบาทสมเด็จพระ พระวชิรเกล้าเจ้าอยู่หัว รัชกาลที่ ๑๐	เพื่อแสดงออกถึงความจงรัก ภักดีและทำความดีถวาย เป็นพระราชกุศลในวโรกาส วันคล้ายวันเฉลิมพระชนม พรรษาพระบาทสมเด็จพระ พระปรเมนทรรามาธิบดี ศรีสินทรมหาวชิราลงกรณ พระวชิรเกล้าเจ้าอยู่หัว	กองการศึกษา องค์การบริหารส่วน จังหวัดพังงา	ผู้ร่วมปั่นจักรยาน ๑๐๐ คน	ผู้เข้าร่วมกิจกรรม ได้แสดงออกถึงความ จงรักภักดีและได้ ร่วมทำความดีถวาย เป็นพระราชกุศล	๒๐๐,๐๐๐.-	←			→
๕๑	โครงการปกป้องและเชิดชู สถาบันพระมหากษัตริย์	๑. เพื่อปกป้องและเชิดชู สถาบันพระมหากษัตริย์และ สถาบันสำคัญของชาติ ๒. เพื่อให้ประชาชนมีความ ปรองดองสมานฉันท์ มีความ เข้าใจร่วมกัน เกิดความสามัคคี และยึดมั่นในการปกครอง ระบบประชาธิปไตยอันมีพระ มหากษัตริย์ทรงเป็นประมุข	สำนักปลัด เทศบาลตำบลท่านา	ผู้เข้าร่วมกิจกรรม จำนวน ๓๐๐ คน	ประชาชนและหน่วย งานทุกภาคส่วนได้ เข้าร่วมกิจกรรม	๓๐,๐๐๐.-			←	→

ที่	โครงการ/กิจกรรม	วัตถุประสงค์ของโครงการ	หน่วยงานที่รับผิดชอบ	เป้าหมาย		งบประมาณที่ใช้	ระยะเวลาดำเนินงาน			
				ผลลัพธ์เชิงปริมาณ	ผลลัพธ์เชิงคุณภาพ		ไตรมาส ๑ (ต.ค.-ธ.ค. ๖๔)	ไตรมาส ๒ (ม.ค.-มี.ค. ๖๕)	ไตรมาส ๓ (เม.ย.-มิ.ย. ๖๕)	ไตรมาส ๔ (ก.ค.-ก.ย. ๖๕)
๕๒	โครงการปกป้องเทิดทูนสถาบันพระมหากษัตริย์และสถาบันหลักของชาติ อำเภอกะปง จังหวัดพังงา	เพื่อเป็นการแสดงออกถึงความจงรักภักดีต่อสถาบันสำคัญของชาติอันมีสถาบันชาติ ศาสนา พระมหากษัตริย์ให้ดำรงคงอยู่ มั่นคง วัฒนาถาวรสืบไป	ที่ทำการปกครองอำเภอกะปง	ผู้เข้าร่วมกิจกรรมจำนวน ๕๐ คน	ประชาชนและหน่วยงานทุกภาคส่วนแสดงออกถึงความจงรักภักดีต่อสถาบันสำคัญของชาติ	๒๐,๐๐๐.-	←			→
๕๓	โครงการจัดงานวันสงกรานต์และวันผู้สูงอายุประจำปี	เพื่อให้สถาบันครอบครัวได้แสดงถึงความมีน้ำใจ รักใคร่เกื้อกูลกัน และมีสัมมาคารวะต่อผู้สูงอายุในท้องถิ่น	องค์การบริหารส่วนตำบลเหมาะ	ผู้เข้าร่วมกิจกรรมจำนวน ๒๐ คน	สถาบันครอบครัวได้แสดงถึงความมีน้ำใจรักใคร่เกื้อกูลกันและมีความสัมมาคารวะต่อผู้สูงอายุในท้องถิ่น ร้อยละ ๑๐๐	๕๐,๐๐๐.-		↔		
๕๔	โครงการแห่เทียนพรรษา	เพื่อให้ประเพณีแห่เทียนพรรษา ได้รับการส่งเสริมอนุรักษ์บำรุงไว้ซึ่งประเพณีแห่เทียนพรรษาของไทยที่สืบทอดมาแต่โบราณ	องค์การบริหารส่วนตำบลเหมาะ	ผู้เข้าร่วมกิจกรรมจำนวน ๒๐ คน	ผู้เข้าร่วมโครงการรู้จักอนุรักษ์ บำรุงไว้ซึ่งประเพณีแห่เทียนพรรษา ร้อยละ ๙๐	๕,๐๐๐.-				↔
๕๕	อุดหนุนคณะกรรมการหมู่บ้าน (โครงการแห่กระจาดวันสารทเดือนสิบ)	เพื่อส่งเสริม อนุรักษ์ บำรุงไว้ซึ่งประเพณีท้องถิ่นของไทยที่สืบทอดมาแต่โบราณ	องค์การบริหารส่วนตำบลเหมาะ	อุดหนุน หมู่บ้าน ทั้ง ๔ หมู่บ้าน	จำนวนหมู่บ้านที่เข้าร่วมโครงการรู้จักการอนุรักษ์ บำรุงไว้ซึ่งประเพณีท้องถิ่น ร้อยละ ๙๐	๔๐,๐๐๐.-				↔

ที่	โครงการ/กิจกรรม	วัตถุประสงค์ของโครงการ	หน่วยงานที่รับผิดชอบ	เป้าหมาย		งบประมาณที่ใช้	ระยะเวลาดำเนินงาน				
				ผลลัพธ์เชิงปริมาณ	ผลลัพธ์เชิงคุณภาพ		ไตรมาส ๑ (ต.ค.-ธ.ค. ๖๔)	ไตรมาส ๒ (ม.ค.-มี.ค. ๖๕)	ไตรมาส ๓ (เม.ย.-มิ.ย. ๖๕)	ไตรมาส ๔ (ก.ค.-ก.ย. ๖๕)	
๕๖	โครงการปกป้องเทิดทูนสถาบัน การจัดงานรัฐพิธีและจิตอาสา	๑. เพื่อปกป้องเทิดทูนสถาบันชาติ ศาสนา และพระมหากษัตริย์ ๒. เพื่อให้ประชาชนมีความปรองดองสมานฉันท์ มีความเข้าใจในร่วมกัน ๓. เพื่อขับเคลื่อนโครงการจิตอาสาพระราชทาน	ที่ทำการปกครองอำเภอคูระบุรี	ประชาชนในพื้นที่มีการร่วมทำกิจกรรมสาธารณประโยชน์อย่างน้อย เดือนละ ๑ ครั้ง	เกิดความรัก ความสามัคคี มีจิตอาสาพร้อมช่วยเหลือสังคมและส่วนรวม	๑๕,๐๐๐.-					
๕๗	โครงการจัดงานรัฐพิธีและราชพิธี	เพื่อเป็นการแสดงออกถึงความจงรักภักดีต่อสถาบันชาติ ศาสนา และพระมหากษัตริย์ และเป็นการสร้างความรักความสามัคคีให้เกิดแก่ประชาชนทุกภาคส่วน	ที่ทำการปกครองอำเภอตะกั่วป่า	จำนวนประชาชนในพื้นที่อำเภอตะกั่วป่าที่ได้ร่วมกันแสดงออกถึงความจงรักภักดีต่อสถาบันชาติ ศาสนา และพระมหากษัตริย์เพิ่มมากขึ้น	ประชาชนเกิดความรัก ความสามัคคีร่วมกัน	๑๐,๐๐๐.-					
๕๘	โครงการจัดงานรัฐพิธีและราชพิธี	เพื่อเป็นการแสดงความกตัญญูกตเวทิต์ และแสดงความจงรักภักดี สำนึกในพระมหากรุณาธิคุณต่อสถาบันชาติ ศาสนา และพระมหากษัตริย์ตลอดจนปลูกฝังค่านิยมให้กับประชาชน รักชาติ ศาสนา พระมหากษัตริย์	ที่ทำการปกครองอำเภอตะกั่วทุ่ง	จำนวนประชาชนในพื้นที่อำเภอตะกั่วทุ่งที่ได้ร่วมกันแสดงออกถึงความจงรักภักดีต่อสถาบันชาติ ศาสนา และพระมหากษัตริย์เพิ่มมากขึ้น	ประชาชนเกิดความรัก ความสามัคคีร่วมกัน	๓๐,๐๐๐.-					

ที่	โครงการ/กิจกรรม	วัตถุประสงค์ของโครงการ	หน่วยงานที่รับผิดชอบ	เป้าหมาย		งบประมาณที่ใช้	ระยะเวลาดำเนินงาน			
				ผลลัพธ์เชิงปริมาณ	ผลลัพธ์เชิงคุณภาพ		ไตรมาส ๑ (ต.ค.-ธ.ค. ๖๔)	ไตรมาส ๒ (ม.ค.-มี.ค. ๖๕)	ไตรมาส ๓ (เม.ย.-มิ.ย. ๖๕)	ไตรมาส ๔ (ก.ค.-ก.ย. ๖๕)
๕๙	โครงการจัดงานรัฐพิธีและราชพิธี	เพื่อเป็นการแสดงออกถึงความจงรักภักดีต่อสถาบันชาติ ศาสนา และพระมหากษัตริย์ และเป็นการสร้างความรักความสามัคคีให้เกิดแก่ประชาชนทุกภาคส่วน	ที่ทำการปกครองอำเภอทับปุด	จำนวนประชาชนในพื้นที่อำเภอทับปุดที่ได้ร่วมกันแสดงออกถึงความจงรักภักดีต่อสถาบันชาติ ศาสนา และพระมหากษัตริย์	เกิดความรัก ความสามัคคีร่วมกัน	๕,๐๐๐.-			↔	
๖๐	โครงการเข้าวัดวันธรรมะสวนะ	เพื่อให้พุทธศาสนิกชนได้ร่วมกิจกรรมโครงการฯ มีคุณธรรม จริยธรรม ศีลธรรม ดำเนินชีวิตแบบพอเพียงมาปรับใช้ในชีวิตประจำวันได้อย่างถูกต้องเหมาะสม สามารถดำรงชีวิตอย่างสงบสุขในสังคม	สำนักงานวัฒนธรรมจังหวัดพังงา	๑. วัดเข้าร่วมโครงการไม่น้อยกว่า ๒๐ วัด ๒. พุทธศาสนิกชนประชาชนส่วนราชการ หน่วยงาน รัฐวิสาหกิจ ในจังหวัด เข้าร่วมกิจกรรม จำนวน ๒,๐๐๐ คน	ศาสนิกชน หัวหน้าส่วนราชการ หน่วยงาน รัฐวิสาหกิจได้ร่วมโครงการฯ มีคุณธรรม จริยธรรม ศีลธรรม ดำเนินชีวิตแบบพอเพียงมาปรับใช้ในชีวิตประจำวันได้อย่างถูกต้องเหมาะสม สามารถดำรงชีวิตอย่างสงบสุขในสังคม	๑๐,๐๐๐.-	←			→

กลยุทธ์ที่ ๗ วางระบบรากฐานการใช้สื่อมวลชนเป็นเครื่องมือในการส่งเสริมคุณธรรม

ที่	โครงการ/กิจกรรม	วัตถุประสงค์ของโครงการ	หน่วยงานที่รับผิดชอบ	เป้าหมาย		งบประมาณที่ใช้	ระยะเวลาดำเนินงาน			
				ผลลัพธ์เชิงปริมาณ	ผลลัพธ์เชิงคุณภาพ		ไตรมาส ๑ (ต.ค.-ธ.ค. ๖๔)	ไตรมาส ๒ (ม.ค.-มี.ค. ๖๕)	ไตรมาส ๓ (เม.ย.-มิ.ย. ๖๕)	ไตรมาส ๔ (ก.ค.-ก.ย. ๖๕)
๑	โครงการอบรมส่งเสริมคุณธรรม จริยธรรมให้แก่สื่อมวลชนในจังหวัดพังงา	๑. เพื่อเป็นการปลูกฝังจิตสำนึกการต่อต้านการทุจริต ๒. เพื่อเป็นการสร้างจิตสำนึกและความตระหนักในการปฏิบัติหน้าที่ให้เกิดประโยชน์สุขแก่ประชาชน ๓. เพื่อสร้างจิตสำนึกและความตระหนักในการประพฤติปฏิบัติตามประมวลจริยธรรม	สำนักงานประชาสัมพันธ์จังหวัดพังงา	สื่อมวลชนในจังหวัดพังงา เข้าร่วมกิจกรรมจำนวน ไม่น้อยกว่า ๓๐ คน	สื่อมวลชนในจังหวัดพังงา ตระหนักและมีจิตสำนึกในการทำอย่างมีคุณธรรม จริยธรรม คำนึงถึงประโยชน์สุขของประชาชน	๕๐,๐๐๐.-			↔	

กลยุทธ์ที่ ๘ วางระบบรากฐานการเสริมสร้างคุณธรรมในภาควิชาชีพ

ที่	โครงการ/กิจกรรม	วัตถุประสงค์ของโครงการ	หน่วยงานที่รับผิดชอบ	เป้าหมาย		งบประมาณที่ใช้	ระยะเวลาดำเนินงาน			
				ผลลัพธ์เชิงปริมาณ	ผลลัพธ์เชิงคุณภาพ		ไตรมาส ๑ (ต.ค.-ธ.ค. ๖๔)	ไตรมาส ๒ (ม.ค.-มี.ค. ๖๕)	ไตรมาส ๓ (เม.ย.-มิ.ย. ๖๕)	ไตรมาส ๔ (ก.ค.-ก.ย. ๖๕)
	-									

ที่	โครงการ/กิจกรรม	วัตถุประสงค์ของโครงการ	หน่วยงานที่รับผิดชอบ	เป้าหมาย		งบประมาณที่ใช้	ระยะเวลาดำเนินงาน			
				ผลลัพธ์เชิงปริมาณ	ผลลัพธ์เชิงคุณภาพ		ไตรมาส ๑ (ต.ค.-ธ.ค. ๖๔)	ไตรมาส ๒ (ม.ค.-มี.ค. ๖๕)	ไตรมาส ๓ (เม.ย.-มิ.ย. ๖๕)	ไตรมาส ๔ (ก.ค.-ก.ย. ๖๕)
๔	กิจกรรมทำบันทึกข้อตกลง (MOU) ร่วมเป็นเครือข่ายคุณธรรมต่อต้านทุจริตในการแจ้งเบาะแสของศูนย์ปฏิบัติการต่อต้านการทุจริตจังหวัดพังงา	เพื่อให้บุคลากรในหน่วยงานเกิดจิตสำนึกและมีพฤติกรรมที่ดีในการต่อต้านการทุจริตทุกรูปแบบ	สำนักงานจัดหางานจังหวัดพังงา	บุคลากรของสำนักงานจัดหางานจังหวัดพังงา จำนวน ๔๗ คน	บุคลากรของสำนักงานจัดหางานจังหวัดพังงา เข้าร่วมเป็นเครือข่ายคุณธรรมต่อต้านทุจริต ไม่น้อยกว่า ร้อยละ ๘๐	-	↔			
๕	กิจกรรมร่วมจิตอาสาเราทำความดีด้วยหัวใจ	เพื่อให้บุคลากรในหน่วยงานเกิดจิตสาธารณะ รู้รักสามัคคี ร่วมมือกันในการทำสาธารณประโยชน์เพื่อสังคม และเกิดความสามัคคี ร่วมแรงร่วมใจกันเป็นน้ำหนึ่งใจเดียว	สำนักงานตรวจบัญชีสหกรณ์พังงา	ผู้เข้าร่วมกิจกรรม จำนวน ๒๒ คน	บุคลากรในหน่วยงานเกิดจิตสาธารณะ รู้รักสามัคคี ร่วมมือทำสาธารณประโยชน์ เพื่อสังคม เกิดความสามัคคี ร่วมแรงร่วมใจ เป็นน้ำหนึ่งใจเดียว	-	←	→		
๖	กิจกรรม ๕ ส. กับจริยธรรมในการทำงาน	๑. เพื่อเสริมสร้างคุณธรรม จริยธรรมในองค์กร ๒. เพื่อปลูกฝังและพัฒนาแนวคิดของการเป็นองค์กรของรัฐที่มีคุณธรรม จริยธรรม ๓. เพื่อให้บุคลากรตระหนักถึงบทบาทและหน้าที่ตนเอง ให้เป็นไปตามนโยบายการกำกับดูแล การบริหาร กิจกรรมบ้านเมืองที่ดีได้อย่างมีประสิทธิภาพและประสิทธิผล	สำนักงานประกันสังคมจังหวัดพังงา	ร้อยละของบุคลากรที่เข้าร่วมกิจกรรม ร้อยละ ๘๐	๑. บุคลากรให้ความสำคัญกับกิจกรรมที่องค์กรดำเนินการ และให้ความร่วมมือของแต่ละกิจกรรม ๒. บุคลากรปฏิบัติงานด้วยความโปร่งใส ๓. ผู้มาใช้บริการมีความพึงพอใจต่อการให้บริการของบุคลากร	-	←	→		

ที่	โครงการ/กิจกรรม	วัตถุประสงค์ของโครงการ	หน่วยงานที่รับผิดชอบ	เป้าหมาย		งบประมาณที่ใช้	ระยะเวลาดำเนินงาน			
				ผลลัพธ์เชิงปริมาณ	ผลลัพธ์เชิงคุณภาพ		ไตรมาส ๑ (ต.ค.-ธ.ค. ๖๔)	ไตรมาส ๒ (ม.ค.-มี.ค. ๖๕)	ไตรมาส ๓ (เม.ย.-มิ.ย. ๖๕)	ไตรมาส ๔ (ก.ค.-ก.ย. ๖๕)
		๔. เพื่อให้บุคลากรสามารถนำความรู้ที่ได้รับไปปรับใช้ในการปฏิบัติงานและการดำรงชีวิต								
๗	โครงการประหยัดพลังงาน	๑. เพื่อให้บุคลากรเกิดคุณธรรม “พอเพียง” ตระหนักถึงความสำคัญของพลังงาน ๒. เพื่อให้บุคลากรเกิดคุณธรรม “วินัย” ในการใช้พลังงานซึ่งเป็นทรัพยากรของรัฐอย่างประหยัด รู้คุณค่า ๓. เพื่อให้การใช้พลังงานเป็นไปอย่างมีประสิทธิภาพและเกิดประสิทธิผลสูงสุด	สำนักงานประกันสังคมจังหวัดพังงา	บุคลากรปิดไฟ เครื่องปรับอากาศ เมื่อไม่ใช้งานเป็นประจำทุกครั้งที่	บุคลากรตระหนักถึงความสำคัญของพลังงานเกิดคุณธรรมพอเพียง และมีวินัยในการใช้พลังงานอย่างประหยัด รู้คุณค่า เกิดประสิทธิภาพและประสิทธิผลสูงสุด	-	←	→		
๘	กิจกรรมการขับเคลื่อนสำนักงานป้องกันและบรรเทาสาธารณภัยจังหวัดพังงาสู่องค์กรคุณธรรมต้นแบบ	เพื่อการขับเคลื่อนองค์กรสำนักงานป้องกันและบรรเทาสาธารณภัยจังหวัดพังงาให้มีประสิทธิภาพ บุคลากรมีคุณธรรม จริยธรรม คุณภาพชีวิต สามารถปฏิบัติหน้าที่ที่ราชการตอบสนองต่อยุทธศาสตร์การพัฒนจังหวัด	สำนักงานป้องกันและบรรเทาสาธารณภัยจังหวัดพังงา	บุคลากรในสังกัดเข้าร่วมกิจกรรมไม่น้อยกว่าร้อยละ ๘๐	สำนักงานป้องกันและบรรเทาสาธารณภัยจังหวัดพังงาได้รับการประเมินเป็นองค์กรคุณธรรมต้นแบบ	-	←	→		

ที่	โครงการ/กิจกรรม	วัตถุประสงค์ของโครงการ	หน่วยงานที่รับผิดชอบ	เป้าหมาย		งบประมาณที่ใช้	ระยะเวลาดำเนินงาน			
				ผลลัพธ์เชิงปริมาณ	ผลลัพธ์เชิงคุณภาพ		ไตรมาส ๑ (ต.ค.-ธ.ค. ๖๔)	ไตรมาส ๒ (ม.ค.-มี.ค. ๖๕)	ไตรมาส ๓ (เม.ย.-มิ.ย. ๖๕)	ไตรมาส ๔ (ก.ค.-ก.ย. ๖๕)
๙	โครงการบริหารจัดการขยะในส่วนราชการ	๑. เพื่อลดปริมาณขยะมูลฝอยในสำนักงาน ๒. เพื่อการคัดแยกขยะที่เป็นระบบ	สำนักงานพลังงานจังหวัดพังงา	ปริมาณขยะส่งกำจัดลดลง ร้อยละ ๓๐	มีกระบวนการ ๕ ส.	-	←			→
๑๐	กิจกรรมร่วมทำความดีด้วยหัวใจ ลดภัยสิ่งแวดล้อม ตามมาตรการลด และคัดแยกขยะมูลฝอยในหน่วยงาน	๑. เพื่อลดปริมาณขยะมูลฝอยในหน่วยงาน ๒. เพื่อรณรงค์และปลูกฝังจิตสำนึกให้บุคลากรของหน่วยงานมีการคัดแยกขยะก่อนทิ้ง	สำนักงานพัฒนาสังคมและความมั่นคงของมนุษย์จังหวัดพังงา	บุคลากรของหน่วยงานมีความรู้ความเข้าใจและให้ความร่วมมือในการลดและคัดแยกขยะมูลฝอย ไม่น้อยกว่าร้อยละ ๘๐	หน่วยงานสะอาด บุคลากรสามารถคัดแยกขยะได้ที่บ้านและที่ทำงาน	-	←			→
๑๑	กิจกรรมสำนักงานนำอยู่ด้วย ๕ ส.	เพื่อพัฒนาสถานที่ทำงานให้มีความเป็นระเบียบเรียบร้อยด้วย ๕ ส. เพิ่มประสิทธิภาพในการปฏิบัติงานและการให้บริการของบุคลากร พัฒนาบุคลากรให้มีระเบียบวินัย และรักความสะอาด และเสริมสร้างความตระหนักในเรื่องของการประหยัดและความปลอดภัยในการทำงาน	สำนักงานพัฒนาสังคมและความมั่นคงของมนุษย์จังหวัดพังงา	หน่วยงานมีความเป็นระเบียบเรียบร้อย สะอาด และมีความปลอดภัย เพิ่มประสิทธิภาพในการปฏิบัติงานและให้บริการประชาชน	สำนักงานสามารถปฏิบัติงานและบริการประชาชนได้อย่างมีประสิทธิภาพและประสิทธิภาพผลสูงสุดในเรื่องของการประหยัดและความปลอดภัยในการทำงาน	-	←			→

ที่	โครงการ/กิจกรรม	วัตถุประสงค์ของโครงการ	หน่วยงานที่รับผิดชอบ	เป้าหมาย		งบประมาณที่ใช้	ระยะเวลาดำเนินงาน			
				ผลลัพธ์เชิงปริมาณ	ผลลัพธ์เชิงคุณภาพ		ไตรมาส ๑ (ต.ค.-ธ.ค. ๖๔)	ไตรมาส ๒ (ม.ค.-มี.ค. ๖๕)	ไตรมาส ๓ (เม.ย.-มิ.ย. ๖๕)	ไตรมาส ๔ (ก.ค.-ก.ย. ๖๕)
๑๒	กิจกรรมส่งเสริมมาตรการประหยัดพลังงาน การลดกระดาษ	เพื่อส่งเสริมให้บุคลากรในหน่วยงานดำเนินงานตามมาตรการประหยัดพลังงาน การลดกระดาษ	สำนักงานพัฒนาสังคมและความมั่นคงของมนุษย์จังหวัดพังงา	หน่วยงานสามารถลดการใช้กระดาษได้ไม่น้อยกว่า ร้อยละ ๓๐	สำนักงานสามารถลดปริมาณการใช้กระดาษและประหยัดค่าใช้จ่าย	-		←		→
๑๓	กิจกรรมขับเคลื่อนสำนักงานโยธาธิการและผังเมืองจังหวัดพังงา สู่องค์กรคุณธรรมต้นแบบ	เพื่อการขับเคลื่อนองค์กร สำนักงานโยธาธิการและผังเมืองจังหวัดพังงา ให้มีประสิทธิภาพ บุคลากรมีคุณธรรม จริยธรรม คุณภาพชีวิต สามารถปฏิบัติหน้าที่ที่ราชการตอบสนองต่อยุทธศาสตร์การพัฒนาจังหวัด	สำนักงานโยธาธิการและผังเมืองจังหวัดพังงา	บุคลากรในสังกัดไม่น้อยกว่า ร้อยละ ๘๐ เข้าร่วมกิจกรรม และน้อมนำประเด็นคุณธรรมตามที่กำหนดไปปฏิบัติ	สำนักงานโยธาธิการและผังเมืองจังหวัดพังงาได้รับการประเมินเป็นองค์กรคุณธรรมต้นแบบ	-	←		→	
๑๔	กิจกรรมบำเพ็ญสาธารณประโยชน์ในชุมชน ร่วมกับ อสร. เนื่องในวันเฉลิมพระเกียรติพระบาทสมเด็จพระปรเมนทรรามาธิบดีศรีสินทรมหาวชิราลงกรณมหิศรภูมิพลราชวรางกูร กิติสิริสมบูรณอดุลยเดช สยามินทราธิเบศรราชวโรดมบรมนาถบพิตร พระวชิรเกล้าเจ้าอยู่หัว	เพื่อยกระดับความสัมพันธ์อันดีระหว่าง จนท. กับ อสร. และภาคีในชุมชน ส่งผลให้การประสานความร่วมมือเพื่อนำบริการด้านแรงงานลงสู่กลุ่มเป้าหมายในพื้นที่ได้อย่างมีประสิทธิภาพ	สำนักงานแรงงานจังหวัดพังงา	เครือข่ายสำนักงานแรงงานจังหวัดเข้าร่วมกิจกรรม ไม่น้อยกว่า ร้อยละ ๘๐	บุคลากรในหน่วยงานเกิดจิตสาธารณะ รู้รักสามัคคี ร่วมมือทำสาธารณประโยชน์ เพื่อสังคม เกิดความสามัคคี ร่วมแรงร่วมใจ เป็นน้ำหนึ่งใจเดียว	๕,๐๐๐.-			←	→

ที่	โครงการ/กิจกรรม	วัตถุประสงค์ของโครงการ	หน่วยงานที่รับผิดชอบ	เป้าหมาย		งบประมาณที่ใช้	ระยะเวลาดำเนินงาน			
				ผลลัพธ์เชิงปริมาณ	ผลลัพธ์เชิงคุณภาพ		ไตรมาส ๑ (ต.ค.-ธ.ค. ๖๔)	ไตรมาส ๒ (ม.ค.-มี.ค. ๖๕)	ไตรมาส ๓ (เม.ย.-มิ.ย. ๖๕)	ไตรมาส ๔ (ก.ค.-ก.ย. ๖๕)
๑๕	กิจกรรมบันทึกข้อตกลง (MOU) ว่าด้วยความร่วมมือในการขับเคลื่อนจังหวัดพังงาสู่จังหวัดคุณธรรมต้นแบบ	เพื่อยกระดับและขับเคลื่อนให้หน่วยงานมีประสิทธิภาพ บุคลากรมีคุณธรรม จริยธรรม มีคุณภาพชีวิต เกิดจิตสำนึกในความจงรักภักดีต่อสถาบันชาติ ศาสนา พระมหากษัตริย์ มีความสมานฉันท์ ยึดมั่นในหลักธรรมทางศาสนา สามารถน้อมนำหลักปรัชญาของเศรษฐกิจพอเพียงและวิถีวัฒนธรรมไทยไปใช้ในการดำรงชีวิต	สำนักงานสหกรณ์จังหวัดพังงา	บุคลากรในองค์กร จำนวน ๓๘ ราย ร่วมลงนามบันทึกข้อตกลง (MOU)	สำนักงานสหกรณ์จังหวัดพังงามีบุคลากรที่มีคุณธรรม จริยธรรม มีคุณภาพชีวิตที่ดี	-	←	→		
๑๖	กิจกรรมลดขยะรักษาสิ่งแวดล้อม	๑. เพื่อลดปริมาณขยะมูลฝอยและเพิ่มความสะอาดในหน่วยงาน ๒. เพื่อสร้างความตระหนักให้บุคลากรมีส่วนร่วมในการคัดแยกขยะก่อนทิ้ง	สำนักงานสวัสดิการและคุ้มครองแรงงานจังหวัดพังงา	หน่วยงานลดปริมาณขยะที่ส่งกำจัดลงร้อยละ ๓๐	ลดปริมาณขยะพลังงานและช่วยให้สิ่งแวดล้อมดีขึ้น	-	←	→		
๑๗	โครงการพัฒนาคุณธรรม จริยธรรมสู่องค์กรคุณธรรมต้นแบบ ประจำปีงบประมาณ พ.ศ. ๒๕๖๕ กิจกรรมที่ ๑ กิจกรรมสืบสานวัฒนธรรม	๑. เพื่อวางระบบรากฐานการส่งเสริมคุณธรรม จริยธรรมของหน่วยงานในสังกัด ๒. เพื่อเสริมสร้างความเข้มแข็งระบบบริหารจัดการ	สำนักงานสาธารณสุขจังหวัดพังงา	บุคลากรในสังกัดเข้าร่วมกิจกรรมไม่น้อยกว่าร้อยละ ๘๐	หน่วยงานในสังกัดสำนักงานสาธารณสุขจังหวัดพังงา เข้าสู่องค์กรคุณธรรมต้นแบบ	๑๘,๔๔๐.-	←	→		

ที่	โครงการ/กิจกรรม	วัตถุประสงค์ของโครงการ	หน่วยงานที่รับผิดชอบ	เป้าหมาย		งบประมาณที่ใช้	ระยะเวลาดำเนินงาน			
				ผลลัพธ์เชิงปริมาณ	ผลลัพธ์เชิงคุณภาพ		ไตรมาส ๑ (ต.ค.-ธ.ค. ๖๔)	ไตรมาส ๒ (ม.ค.-มี.ค. ๖๕)	ไตรมาส ๓ (เม.ย.-มิ.ย. ๖๕)	ไตรมาส ๔ (ก.ค.-ก.ย. ๖๕)
	ประเพณี และพัฒนาจิตใจโดยขับเคลื่อนผ่านกลไกบวร (บ้าน - วัด - ชุมชน) <u>กิจกรรมที่ ๒</u> กิจกรรมก้าวสู่องค์กร คุณธรรมต้นแบบ - ยกย่องเชิดชูเกียรติ - แลกเปลี่ยนเรียนรู้ - อบรมให้ความรู้	ด้านการส่งเสริมคุณธรรมจริยธรรมหน่วยงานในสังกัด ๓. เพื่อพัฒนาหน่วยงานในสังกัด ให้เป็นองค์กรคุณธรรม ๔. เพื่อส่งเสริมให้หน่วยงานในสังกัดเป็นแบบอย่างที่ดีด้านการส่งเสริมคุณธรรม								
๑๘	โครงการส่งเสริมความรู้และติดตามมาตรการประเมินผลระบบควบคุมภายในหน่วยงานในสังกัดสำนักงานสาธารณสุขจังหวัดพังงา ประจำปีงบประมาณ ๒๕๖๕	เพื่อเสริมสร้างและปรับปรุงกลไกการควบคุมภายในให้เกิดประสิทธิภาพและมีประสิทธิผลสังกัด	สำนักงานสาธารณสุขจังหวัดพังงา	หน่วยงานในสังกัดเข้าร่วมกิจกรรมไม่น้อยกว่าร้อยละ ๘๐	หน่วยงานที่เข้าร่วมโครงการมีความรู้ความเข้าใจในการจัดการควบคุมภายในขององค์กรส่งผลให้หน่วยงานเป็นองค์กรคุณธรรม	๒๗,๙๐๐.-		↔		
๑๙	กิจกรรม “ทำความดี ด้วยหัวใจ”	เพื่อปลูกจิตสำนึกบุคลากร กศน.อำเภอคุระบุรี มีพฤติกรรมที่พึงประสงค์ด้านจิตอาสาตามคุณธรรมที่พึงประสงค์ของคนไทย ๔ ประการ ประกอบด้วย พอเพียง วินัย สุจริต จิตอาสา	กศน.อำเภอคุระบุรี	บุคลากร กศน.อำเภอคุระบุรี เข้าร่วมกิจกรรมจำนวน ๑๓ คน	บุคลากร กศน.อำเภอคุระบุรี มีพฤติกรรมที่พึงประสงค์ด้านจิตอาสามากขึ้น	-	←			→

ที่	โครงการ/กิจกรรม	วัตถุประสงค์ของโครงการ	หน่วยงานที่รับผิดชอบ	เป้าหมาย		งบประมาณที่ใช้	ระยะเวลาดำเนินงาน			
				ผลลัพธ์เชิงปริมาณ	ผลลัพธ์เชิงคุณภาพ		ไตรมาส ๑ (ต.ค.-ธ.ค. ๖๔)	ไตรมาส ๒ (ม.ค.-มี.ค. ๖๕)	ไตรมาส ๓ (เม.ย.-มิ.ย. ๖๕)	ไตรมาส ๔ (ก.ค.-ก.ย. ๖๕)
๒๐	กิจกรรมการใช้ทรัพยากร/วัสดุสำนักงานอย่างประหยัดและคุ้มค่า (กระดาษ น้ำ ไฟฟ้า)	เพื่อส่งเสริมให้บุคลากรมีความพอเพียง และคำนึงถึงประโยชน์ส่วนรวมมากกว่าประโยชน์ส่วนตน	กศน. อำเภอดุสิตบุรี	บุคลากร กศน. อำเภอดุสิตบุรี เข้าร่วมกิจกรรม จำนวน ๑๓ คน	บุคลากรมีความพอเพียง และคำนึงถึงประโยชน์ส่วนรวมมากกว่าประโยชน์ส่วนตน	-	←			→
๒๑	กิจกรรมศูนย์ปฏิบัติการต่อต้านการทุจริต สะอาดใส ด้วย “๕ ส.”	๑. เพื่อให้ศูนย์ปฏิบัติการต่อต้านการทุจริตฯ มีสภาพแวดล้อมที่เหมาะสมแก่การปฏิบัติงาน ๒. เพื่อเสริมสร้างภาพลักษณ์ของศูนย์ปฏิบัติการต่อต้านการทุจริตฯ ต่อบุคคลภายนอกที่มาติดต่อราชการ ๓. เพื่อเสริมสร้างคุณธรรม “วินัย” ให้เกิดขึ้นในตัวบุคลากร ผ่านกิจกรรม “๕ ส.” อย่างสม่ำเสมอจนเป็นพฤติกรรมนิสัย	กศน. อำเภอดุสิตบุรี	บุคลากรศูนย์ปฏิบัติการต่อต้านการทุจริตฯ ร่วมกันรักษาสภาพแวดล้อมในการปฏิบัติงานตามหลัก ๕ ส.	บุคลากรศูนย์ปฏิบัติการต่อต้านการทุจริตฯ เป็นผู้มีความคุณธรรม “วินัย” ผ่านการปฏิบัติกิจกรรม “๕ ส.” อย่างสม่ำเสมอจนเป็นพฤติกรรมนิสัย ส่งผลให้ศูนย์ปฏิบัติการต่อต้านการทุจริตฯ มีสภาพแวดล้อมที่เหมาะสมแก่การปฏิบัติงาน เกิดภาพลักษณ์ที่ดีต่อบุคคลภายนอกที่มาติดต่อราชการ	-	←			→
๒๒	กิจกรรมประกาศเจตนารมณ์ร่วมกันในการขับเคลื่อนศูนย์ปฏิบัติการต่อต้านการทุจริตของ กศน.อำเภอดุสิตบุรี	๑. เพื่อให้ผู้บริหารและบุคลากรในสังกัดศูนย์ปฏิบัติการต่อต้านการทุจริตฯ ทุกคน ได้ร่วมกัน	กศน. อำเภอดุสิตบุรี	หัวหน้าศูนย์ปฏิบัติการต่อต้านการทุจริตฯ และบุคลากรในสังกัดทุกรายร่วมกันประ	ผู้บริหารและบุคลากรในสังกัดศูนย์ปฏิบัติการต่อต้านการทุจริตฯ ได้ร่วมกันแสดงออก	-	←			→

ที่	โครงการ/กิจกรรม	วัตถุประสงค์ของโครงการ	หน่วยงานที่รับผิดชอบ	เป้าหมาย		งบประมาณที่ใช้	ระยะเวลาดำเนินงาน			
				ผลลัพธ์เชิงปริมาณ	ผลลัพธ์เชิงคุณภาพ		ไตรมาส ๑ (ต.ค.-ธ.ค. ๖๔)	ไตรมาส ๒ (ม.ค.-มี.ค. ๖๕)	ไตรมาส ๓ (เม.ย.-มิ.ย. ๖๕)	ไตรมาส ๔ (ก.ค.-ก.ย. ๖๕)
	คุระบุรี ให้เป็นองค์กรคุณธรรมต้นแบบ	แสดงออกถึงความมุ่งมั่นตั้งใจในการปฏิบัติงานด้วยความโปร่งใส ไม่ยอมรับและไม่ทนต่อการทุจริตทุกรูปแบบ ร่วมกันขับเคลื่อนหน่วยงานให้เป็นองค์กรคุณธรรมต้นแบบ		ภาคเจตนารมณ์ฯ พร้อมลงนามในประกาศเจตนารมณ์เป็นลายลักษณ์อักษร	ถึงความมุ่งมั่น ตั้งใจในการปฏิบัติงานด้วยความโปร่งใส ไม่ยอมรับ และไม่ทนต่อการทุจริตทุกรูปแบบและได้ร่วมกันขับเคลื่อนหน่วยงานให้เป็นองค์กรคุณธรรมต้นแบบ					
๒๓	กิจกรรม “ทำความดีด้วยหัวใจจิตอาสาพาเก็บขยะ”	ปลูกจิตสำนึกให้บุคลากรมีพฤติกรรมที่พึงประสงค์ของคนไทย ๔ ประการ ประกอบด้วย พอเพียง วินัย สุจริต จิตอาสา	- กศน.ตำบลเหมาะ - กศน.อำเภอกะปาง	ผู้เข้าร่วมกิจกรรมจำนวน ๓๐ คน	ผู้เข้าร่วมกิจกรรมมีพฤติกรรมที่พึงประสงค์ด้านจิตอาสามากขึ้น	-	↔			
๒๔	กิจกรรม “จิตอาสา DSC สร้างสังคมให้น่าอยู่ (กิจกรรมเพื่อคนพิการ)”	๑. เพื่อปลูกฝังคุณธรรมจริยธรรม ให้ผู้เข้าร่วมกิจกรรมมีความเอื้อเฟื้อเผื่อแผ่เห็นอกเห็นใจต่อผู้พิการ ๒. เพื่อเสริมสร้างทักษะความสัมพันธ์ระหว่างบุคคลและความรับผิดชอบต่อสังคม	- กศน.ตำบลเหล่า - กศน.อำเภอตะกั่วทุ่ง	ผู้เข้าร่วมกิจกรรมจำนวน ๑๕ คน	ผู้เข้าร่วมกิจกรรมมีพฤติกรรมที่พึงประสงค์ด้านจิตอาสา	-		↔		
๒๕	กิจกรรม “ทำความดีด้วยหัวใจจิตอาสาพาเก็บขยะ”	ปลูกจิตสำนึกให้บุคลากรมีพฤติกรรมที่พึงประสงค์ของคนไทย ๔ ประการ	- กศน.ตำบลเหล่า - กศน.อำเภอตะกั่วทุ่ง	ผู้เข้าร่วมกิจกรรมจำนวน ๓๐ คน	ผู้เข้าร่วมกิจกรรมมีพฤติกรรมที่พึงประสงค์ด้านจิตอาสาเพิ่มขึ้น	-		↔		

ที่	โครงการ/กิจกรรม	วัตถุประสงค์ของโครงการ	หน่วยงานที่รับผิดชอบ	เป้าหมาย		งบประมาณที่ใช้	ระยะเวลาดำเนินงาน				
				ผลลัพธ์เชิงปริมาณ	ผลลัพธ์เชิงคุณภาพ		ไตรมาส ๑ (ต.ค.-ธ.ค. ๖๕)	ไตรมาส ๒ (ม.ค.-มี.ค. ๖๕)	ไตรมาส ๓ (เม.ย.-มิ.ย. ๖๕)	ไตรมาส ๔ (ก.ค.-ก.ย. ๖๕)	
๒๖	โครงการจิตอาสา กศน. อำเภอกะยง เราทำความดี เพื่อชาติ ศาสน์ กษัตริย์ (กิจกรรมพัฒนาผู้เรียน)	๑. เพื่อให้ให้นักศึกษามีความรู้ความเข้าใจเกี่ยวกับประวัติความเป็นมาของประวัติศาสตร์ชาติไทย และเสริมสร้างอุดมการณ์รักชาติ ศาสนา และพระมหากษัตริย์ ๒. เพื่อให้ให้นักศึกษา กศน. แสดงออกถึงความจงรักภักดี และน้อมรำลึกในพระมหากรุณาธิคุณ ของสถาบันพระมหากษัตริย์ ๓. เพื่อให้ให้นักศึกษา กศน. นำความรู้ไปถ่ายทอดและเผยแพร่ให้กับสมาชิกในครอบครัวและผู้อื่นได้อย่างถูกต้อง	กศน. อำเภอกะยง	ผู้เข้าร่วมกิจกรรม จำนวน ๓๐ คน	นักศึกษาที่เข้าร่วมโครงการ ร้อยละ ๘๐ มีความรู้ ความเข้าใจเกี่ยวกับประวัติความเป็นมาของประวัติศาสตร์ไทย เกี่ยวกับพระมหากษัตริย์ และเสริมสร้างอุดมการณ์รักชาติ ศาสนา พระมหากษัตริย์ ให้กับนักศึกษา กศน. โดยสามารถนำความรู้ไปถ่ายทอดและเผยแพร่ให้กับสมาชิกในครอบครัว และผู้อื่นได้อย่างถูกต้อง	๙,๕๐๐.-					←→
๒๗	โครงการจิตอาสา ทำดีด้วยหัวใจ	เพื่อให้บุคลากรได้แสดงความจงรักภักดี มีจิตสาธารณะ บำเพ็ญประโยชน์ร่วมกัน	สำนักปลัด งานบริหารงานบุคคล องค์การบริหารส่วนตำบลบางทอง	ร้อยละของบุคลากรที่มีส่วนร่วมในโครงการ	บุคลากรมีจิตสำนึกสาธารณะเกิดความสามัคคี	-		←→			
๒๘	โครงการแผนเสริมสร้างคุณธรรมจริยธรรม ป้องกันการทุจริต	สร้างจิตสำนึกให้บุคลากรมีคุณธรรม จริยธรรม	สำนักปลัด งานบริหารงานบุคคล องค์การบริหารส่วนตำบลบางทอง	ร้อยละของจำนวนกิจกรรมที่ได้ดำเนินการตามแผนที่วางไว้	แผนงานที่จัดทำขึ้นสามารถนำไปใช้ในการวางแผนกิจกรรมต่างๆได้	-	←→				

ที่	โครงการ/กิจกรรม	วัตถุประสงค์ของโครงการ	หน่วยงานที่รับผิดชอบ	เป้าหมาย		งบประมาณที่ใช้	ระยะเวลาดำเนินงาน			
				ผลลัพธ์เชิงปริมาณ	ผลลัพธ์เชิงคุณภาพ		ไตรมาส ๑ (ต.ค.-ธ.ค. ๖๔)	ไตรมาส ๒ (ม.ค.-มี.ค. ๖๕)	ไตรมาส ๓ (เม.ย.-มิ.ย. ๖๕)	ไตรมาส ๔ (ก.ค.-ก.ย. ๖๕)
๒๙	กิจกรรมประกาศเจตจำนงต่อต้านการทุจริตของผู้บริหารท้องถิ่น	เพื่อให้ผู้บริหารแสดงถึงความซื่อสัตย์ มีจิตสำนึกในการต่อต้านทุจริต	สำนักปลัด งานบริหารงานบุคคล องค์การบริหารส่วนตำบลบางทอง	ร้อยละของบุคลากรที่มีร่วมประกาศเจตจำนงพร้อมผู้บริหาร	ผู้บริหารมีจิตสำนึกในการต่อต้านการทุจริต	-	↔			
๓๐	โครงการรวมพลังแผ่นดินป้องกันและปราบปรามทุจริต	เพื่อเปิดเผยข้อมูลให้บุคลากรและประชาชนได้ทราบ เพื่อความโปร่งใส และเป็นธรรม	สำนักปลัด งานบริหารงานบุคคล องค์การบริหารส่วนตำบลบางทอง	ร้อยละของจำนวนข้อมูลที่เผยแพร่ให้บุคลากรและประชาชนทราบ	ร้อยละของผู้ที่ได้รับทราบข้อมูลผ่านช่องทางต่างๆ	-	↔			
๓๑	โครงการจิตอาสาเราทำความดีด้วยหัวใจ	เพื่อขับเคลื่อนโครงการจิตอาสา เราทำความดีด้วยหัวใจ ในพื้นที่ตำบลเกาะพระทอง	สำนักปลัด องค์การบริหารส่วน เกาะพระทอง	ผู้เข้าร่วมกิจกรรมจำนวน ๒๐ คน	ประชาชน จิตอาสา ภาค รัฐ และ ภาค เอกชน ได้ร่วมกันดำเนินกิจกรรมที่แสดงถึงความสามัคคี	๓๐,๐๐๐.-	←			→
๓๒	โครงการท้องถิ่นโปร่งใสร่วมใจป้องกัน เฝ้าระวังการทุจริต	ผู้เข้าอบรมมีความรู้ ความเข้าใจ แนวทางการปฏิบัติ ตาม กฎหมาย ระเบียบ ข้อบังคับ และหนังสือสั่งการของ องค์การปกครองส่วนท้องถิ่น	สำนักปลัด องค์การบริหารส่วน จังหวัดพังงา	บุคลากร อบจ. ๑๐๐ คน	บุคลากร อบจ. รู้และเข้าใจ กฎหมาย ระเบียบ ข้อบังคับ หนังสือสั่งการของ อบท. สามารถนำไปใช้ปฏิบัติงานจริงได้	๑๐๐,๐๐๐.-			↔	
๓๓	โครงการจิตอาสาเราทำความดี ด้วยหัวใจ	เพื่อสร้างจิตสำนึกและปลูกฝังให้บุคลากร หน่วยงานราชการ และประชาชนทั่วไป มีจิตสาธารณะ	ที่ทำการปกครอง อำเภอตะกั่วป่า	ประชาชนในพื้นที่อำเภอตะกั่วป่าได้ร่วมกันทำกิจกรรมสาธารณประโยชน์เดือนละ ๑ ครั้ง	เกิดความรัก ความสามัคคี มีวินัย มีจิตอาสาช่วยเหลือสังคมและส่วนรวม	๑๕,๐๐๐.-	←			→

ที่	โครงการ/กิจกรรม	วัตถุประสงค์ของโครงการ	หน่วยงานที่รับผิดชอบ	เป้าหมาย		งบประมาณที่ใช้	ระยะเวลาดำเนินงาน			
				ผลลัพธ์เชิงปริมาณ	ผลลัพธ์เชิงคุณภาพ		ไตรมาส ๑ (ต.ค.-ธ.ค. ๖๔)	ไตรมาส ๒ (ม.ค.-มี.ค. ๖๕)	ไตรมาส ๓ (เม.ย.-มิ.ย. ๖๕)	ไตรมาส ๔ (ก.ค.-ก.ย. ๖๕)
๓๔	โครงการประเมินคุณธรรมและความโปร่งใสในการดำเนินงานของหน่วยงานภาครัฐ	เพื่อให้หน่วยงานภาครัฐดำเนินงานด้วยความโปร่งใสเป็นธรรม ได้มาตรฐานตอบสนองความต้องการของประชาชนได้อย่างรวดเร็วและมีประสิทธิภาพ	ที่ทำการปกครองอำเภอตะกั่วป่า	จำนวนหน่วยงานภาครัฐในพื้นที่อำเภอตะกั่วป่าที่เข้าร่วมหรือมีส่วนร่วมในการดำเนินโครงการ	หน่วยงานภาครัฐในพื้นที่อำเภอตะกั่วป่ามีความโปร่งใสสามารถตรวจสอบได้	-	←			→
๓๕	โครงการชุมชนคุณธรรมขับเคลื่อนด้วยพลังบวร	เพื่อส่งเสริมการประสานความร่วมมือระหว่างบ้าน วัด โรงเรียน เพื่อให้เกิดประโยชน์สุขแก่ทุกฝ่าย โดยเน้นการนำศาสนา ศิลปะ และวัฒนธรรม สร้าง “สังคมคนดี มีคุณธรรม” ให้มีสันติสุขในทุกพื้นที่	ที่ทำการปกครองอำเภอตะกั่วทุ่ง	จำนวนหน่วยงานภาครัฐ ภาคเอกชน และประชาชนได้เน้นนำศาสนา ศิลปะ และวัฒนธรรม เพื่อสร้าง “สังคมคนดี มีคุณธรรม” ให้มีสันติสุขในทุกพื้นที่ในอำเภอตะกั่วทุ่ง	ประชาชนทั่วไป องค์กร บุคลากร เกิดจิตสำนึก เน้นนำหลักศาสนา ศิลปะ วัฒนธรรม มาสร้างสันติสุขในพื้นที่	-	←			→
๓๖	โครงการรักษ์...ตะกั่วทุ่ง	เพื่อสร้างจิตสำนึกของประชาชน หน่วยงาน องค์กร ทุกภาคส่วน ให้มีสำนึกรักษ์บ้านเกิด โดยการรักษาความสะอาดและเพื่อสร้างการมีส่วนร่วมของประชาชนทุกภาคส่วนในการทำกิจกรรมเกี่ยวกับการรักษาความสะอาดในพื้นที่	ที่ทำการปกครองอำเภอตะกั่วทุ่ง	จำนวนหน่วยงานภาครัฐ ภาคเอกชน องค์กรทุกภาคส่วน และประชาชนมีจิตสำนึกรักษ์บ้านเกิด โดยการรักษาความสะอาดในพื้นที่	ประชาชนทั่วไป องค์กร บุคลากร เกิดจิตสำนึกในการที่จะทำประโยชน์เพื่อส่วนรวม มีขวัญและกำลังใจในการที่จะทำความดี	-	←			→

ที่	โครงการ/กิจกรรม	วัตถุประสงค์ของโครงการ	หน่วยงานที่รับผิดชอบ	เป้าหมาย		งบประมาณที่ใช้	ระยะเวลาดำเนินงาน			
				ผลลัพธ์เชิงปริมาณ	ผลลัพธ์เชิงคุณภาพ		ไตรมาส ๑ (ต.ค.-ธ.ค. ๖๕)	ไตรมาส ๒ (ม.ค.-มี.ค. ๖๕)	ไตรมาส ๓ (เม.ย.-มิ.ย. ๖๕)	ไตรมาส ๔ (ก.ค.-ก.ย. ๖๕)
๓๗	โครงการจิตอาสา เราทำความดี ด้วยหัวใจ	เพื่อสร้างจิตสำนึกและปลูกฝังให้บุคลากร หน่วยงานราชการ และประชาชนทั่วไป มีจิตสาธารณะ	ที่ทำการปกครองอำเภอตะกั่วทุ่ง	จำนวนส่วนราชการ หน่วยงาน และประชาชนในพื้นที่อำเภอตะกั่วทุ่งได้ร่วมกันทำกิจกรรมสาธารณประโยชน์ตามปฏิทินวันสำคัญของชาติหรืออย่างน้อยเดือนละ ๑ ครั้ง	เกิดความรัก ความสามัคคี มีวินัย มีจิตอาสาช่วยเหลือสังคมและส่วนรวม	๕๐,๐๐๐.-			←	→
๓๘	โครงการประเมินคุณธรรมและความโปร่งใสในการดำเนินงานของหน่วยงานภาครัฐ	เพื่อให้หน่วยงานภาครัฐดำเนินงานด้วยความโปร่งใสเป็นธรรม ได้มาตรฐานตอบสนองความต้องการของประชาชนได้อย่างรวดเร็วและมีประสิทธิภาพ	ที่ทำการปกครองอำเภอตะกั่วทุ่ง	จำนวนหน่วยงานภาครัฐในพื้นที่อำเภอตะกั่วทุ่งที่เข้าร่วมหรือมีส่วนร่วมในการดำเนินโครงการ	หน่วยงานภาครัฐในพื้นที่อำเภอตะกั่วทุ่งมีความโปร่งใสสามารถตรวจสอบได้	-	←			→
๓๙	โครงการ TO BE NUMBER ONE ในสถานศึกษา	เพื่อสร้างภูมิคุ้มกันยาเสพติดในสถานศึกษาและชุมชน	- ที่ทำการปกครองอำเภอตะกั่วทุ่ง - สาธารณสุข - สถานศึกษาในพื้นที่	จำนวนนักเรียนในสถานศึกษา และในระบบ กศน.	นักเรียนในสถานศึกษาและในระบบ กศน. มีภูมิคุ้มกันห่างไกลยาเสพติด	-	←			→
๔๐	โครงการจิตอาสา เราทำความดี ด้วยหัวใจ	เพื่อสร้างจิตสำนึกและปลูกฝังให้บุคลากร หน่วยงานราชการ และประชาชนทั่วไป มีจิตสาธารณะ	ที่ทำการปกครองอำเภอทับปุด	ประชาชนในพื้นที่อำเภอทับปุดได้ร่วมกันทำกิจกรรมสาธารณประโยชน์เดือนละ ๑ ครั้ง	เกิดความรัก ความสามัคคี มีวินัย มีจิตอาสาช่วยเหลือสังคมและส่วนรวม	๑๐,๐๐๐.-			←	→

ที่	โครงการ/กิจกรรม	วัตถุประสงค์ของโครงการ	หน่วยงานที่รับผิดชอบ	เป้าหมาย		งบประมาณที่ใช้	ระยะเวลาดำเนินงาน			
				ผลลัพธ์เชิงปริมาณ	ผลลัพธ์เชิงคุณภาพ		ไตรมาส ๑ (ต.ค.-ธ.ค. ๖๔)	ไตรมาส ๒ (ม.ค.-มี.ค. ๖๕)	ไตรมาส ๓ (เม.ย.-มิ.ย. ๖๕)	ไตรมาส ๔ (ก.ค.-ก.ย. ๖๕)
๔๑	โครงการประเมินคุณธรรมและความโปร่งใสในการดำเนินงานของหน่วยงานภาครัฐ	เพื่อให้หน่วยงานภาครัฐดำเนินงานด้วยความโปร่งใสเป็นธรรม ได้มาตรฐานตอบสนองความต้องการของประชาชนได้อย่างรวดเร็วและมีประสิทธิภาพ	ที่ทำการปกครองอำเภอทับปุด	หน่วยงานภาครัฐในพื้นที่อำเภอทับปุด	หน่วยงานภาครัฐในพื้นที่อำเภอตะกั่วทุ่งมีความโปร่งใสสามารถตรวจสอบได้	-	←			→
๔๒	โครงการจิตอาสาพัฒนาในวันสำคัญของชาติ	เพื่อให้ประชาชนร่วมกันพัฒนาสถานที่ราชการและแหล่งท่องเที่ยวเพื่อน้อมรำลึกในพระมหากรุณาธิคุณของพระมหากษัตริย์และพระบรมวงศานุวงศ์ทุกพระองค์	ที่ทำการปกครองอำเภอท้ายเหมือง	ตามจำนวนวันสำคัญของชาติ	๑. ประชาชนหน่วยงานราชการได้ร่วมกิจกรรมในวันสำคัญของชาติ ๒. ประชาชนทุกเพศทุกวัยน้อมสำนึกในพระมหากรุณาธิคุณของพระมหากษัตริย์	๕๐,๐๐๐.-	←			→

กลยุทธ์ที่ ๒ พัฒนาศักยภาพบุคลากรผู้ทำหน้าที่ในการส่งเสริมคุณธรรม

ที่	โครงการ/กิจกรรม	วัตถุประสงค์ของโครงการ	หน่วยงานที่รับผิดชอบ	เป้าหมาย		งบประมาณที่ใช้	ระยะเวลาดำเนินงาน			
				ผลลัพธ์เชิงปริมาณ	ผลลัพธ์เชิงคุณภาพ		ไตรมาส ๑ (ต.ค.-ธ.ค. ๖๔)	ไตรมาส ๒ (ม.ค.-มี.ค. ๖๕)	ไตรมาส ๓ (เม.ย.-มิ.ย. ๖๕)	ไตรมาส ๔ (ก.ค.-ก.ย. ๖๕)
๑	กิจกรรมคัดเลือกบุคลากรผู้ประพฤติปฏิบัติตนชอบด้วยความซื่อสัตย์ สุจริต โปร่งใส มีคุณธรรม จริยธรรม และมีประกาศเกียรติคุณ	เพื่อเป็นขวัญกำลังใจให้ผู้ที่ได้รับเลือกยังคงยึดมั่นในความดีและเป็นแรงบันดาลใจให้เจ้าหน้าที่ในสังกัดได้ออเอาเป็นแบบอย่างต่อไป	สำนักงานขนส่งจังหวัดพังงา	บุคลากรในสังกัดได้รับคัดเลือกไม่น้อยกว่า ๑ คน	บุคลากรในสังกัดเป็นผู้ประพฤติตนชอบด้วยความซื่อสัตย์สุจริต โปร่งใส และมีคุณธรรม จริยธรรม	-	←			→
๒	โครงการอบรมส่งเสริมให้บุคลากรในหน่วยงานมีจิตสำนึกในด้านคุณธรรม	เพื่อให้บุคลากรในหน่วยงานเกิดจิตสาธารณะ รู้รักสามัคคี ร่วมมือร่วมใจในการทำสาธารณประโยชน์เพื่อสังคม และส่วนรวม	สำนักงานปศุสัตว์จังหวัดพังงา	ผู้เข้าร่วมกิจกรรมจำนวน ๒๗ คน	บุคลากรในหน่วยงานเกิดจิตสาธารณะ รู้รักสามัคคี ร่วมมือร่วมใจในการทำสาธารณประโยชน์เพื่อสังคมและส่วนรวม	-	←			→
๓	โครงการจัดการเรียนการสอนพระปริยัติธรรมแผนกธรรม - บาลี	เพื่อพัฒนาบุคลากรทางพระพุทธศาสนา ซึ่งเป็นกลไกสำคัญในการน้อมนำหลักธรรมคำสอนไปสู่การปฏิบัติ สู่การเป็นสังคมแห่งคุณธรรม	สำนักงานพระพุทธศาสนาจังหวัดพังงา	จำนวนนักเรียนพระปริยัติธรรมแผนกธรรม - บาลี	บุคลากรทางการเผยแผ่พระพุทธศาสนาได้รับการพัฒนาตามรูปแบบที่เหมาะสมสามารถนำความรู้ที่ได้ไปเผยแผ่ และถ่ายทอดได้	๙๖๒,๕๔๕	←			→
๔	กิจกรรมส่งเสริมเจ้าหน้าที่เข้ารับการอบรมเกี่ยวกับการปราบปรามทุจริต	เพื่อให้ผู้เข้ารับการอบรมมีความรู้เกี่ยวกับการป้องกันและปราบปรามทุจริต	สำนักงานสหกรณ์จังหวัดพังงา	บุคลากรในองค์กรเข้ารับการอบรมจำนวน ๓๘ ราย	ผู้เข้ารับการอบรมนำความรู้มาใช้ในการปฏิบัติงาน	-			←	→

ที่	โครงการ/กิจกรรม	วัตถุประสงค์ของโครงการ	หน่วยงานที่รับผิดชอบ	เป้าหมาย		งบประมาณที่ใช้	ระยะเวลาดำเนินงาน			
				ผลลัพธ์เชิงปริมาณ	ผลลัพธ์เชิงคุณภาพ		ไตรมาส ๑ (ต.ค.-ธ.ค. ๖๔)	ไตรมาส ๒ (ม.ค.-มี.ค. ๖๕)	ไตรมาส ๓ (เม.ย.-มิ.ย. ๖๕)	ไตรมาส ๔ (ก.ค.-ก.ย. ๖๕)
๕	โครงการฝึกอบรมคุณธรรมจริยธรรมบุคลากร	เพื่อเสริมสร้างคุณธรรมจริยธรรมในการปฏิบัติงาน	กศน.อำเภอกะปาง	ผู้เข้าร่วมกิจกรรมจำนวน ๓๐ คน	ผู้บริหาร คณะครูและบุคลากรมีคุณธรรม จริยธรรมในการปฏิบัติงาน	-				←→
๖	โครงการฟังบรรยายธรรมเกี่ยวกับการดำเนินชีวิตตามแบบอิสลาม	๑. เพื่อปลูกฝังคุณธรรมจริยธรรมให้ผู้เข้าร่วมกิจกรรมมีความเอื้อเฟื้อเผื่อแผ่เห็นอกเห็นใจต่อผู้อื่น ๒. เพื่อเสริมสร้างทักษะความสัมพันธ์ระหว่างบุคคลและความรับผิดชอบต่อสังคม	- กศน. ตำบลคลองเคียน - กศน.อำเภอตะกั่วทุ่ง	ผู้เข้าร่วมกิจกรรมจำนวน ๓๐ คน	ผู้เข้าร่วมกิจกรรมน้อมนำหลักคำสอนทางศาสนามาใช้ในชีวิตประจำวัน	-	←→			
๗	โครงการฝึกอบรมให้ความรู้และขับเคลื่อนแกนนำสู่แหล่งเรียนรู้ชุมชนด้านเศรษฐกิจพอเพียง	เพื่อให้มีความรู้ความเข้าใจและสามารถนำหลักปรัชญาของเศรษฐกิจพอเพียงไปประยุกต์ใช้และถ่ายทอดต่อไปได้	กศน.อำเภอทับปุด	นักศึกษา อ.ทับปุด ภูมิปัญญาท้องถิ่นจำนวน ๕๐ คน	ผู้เข้าร่วมโครงการร้อยละ ๙๐ ได้รับความรู้ ความพึงพอใจ มีความรู้ความเข้าใจ และสามารถนำหลักปรัชญาของเศรษฐกิจพอเพียงไปประยุกต์ใช้และถ่ายทอดได้	๑๒,๐๐๐.-		←→		
๘	โครงการค่ายปฐมนิเทศเพื่อพัฒนาศักยภาพผู้เรียนและตรวจสุขภาพนักศึกษา (กิจกรรมพัฒนาผู้เรียน)	๑. เพื่อปลูกฝังคุณธรรมจริยธรรมให้ผู้เข้าร่วมกิจกรรมมีความเอื้อเฟื้อเผื่อแผ่เห็นอกเห็นใจต่อผู้อื่น ๒. เพื่อเสริมสร้างทักษะ	กศน. อำเภอเกาะยาว	ผู้เข้าร่วมกิจกรรมจำนวน ๖๐ คน	นักศึกษาที่เข้าร่วมโครงการ ร้อยละ ๘๐ มีความรู้เกี่ยวกับคุณธรรม จริยธรรมมีความเอื้อเฟื้อ	๑๒,๐๐๐.-	←→		←→	

ที่	โครงการ/กิจกรรม	วัตถุประสงค์ของโครงการ	หน่วยงานที่รับผิดชอบ	เป้าหมาย		งบประมาณที่ใช้	ระยะเวลาดำเนินงาน			
				ผลลัพธ์เชิงปริมาณ	ผลลัพธ์เชิงคุณภาพ		ไตรมาส ๑ (ต.ค.-ธ.ค. ๖๔)	ไตรมาส ๒ (ม.ค.-มี.ค. ๖๕)	ไตรมาส ๓ (เม.ย.-มิ.ย. ๖๕)	ไตรมาส ๔ (ก.ค.-ก.ย. ๖๕)
		ความสัมพันธ์ระหว่างบุคคลและความรับผิดชอบต่อสังคม			แม่เห็นอกเห็นใจต่อผู้อื่น มีความสัมพันธ์ระหว่างบุคคล และรับผิดชอบต่อสังคม					
๙	โครงการพัฒนาศักยภาพสภาเด็กและเยาวชน	เพื่อส่งเสริมศักยภาพของเด็กและเยาวชน	องค์การบริหารส่วนตำบลบางวัน	ปีละ ๑ ครั้ง	กลุ่มเยาวชนมีความเข้มแข็งเข้ามามีส่วนร่วมในกิจกรรมต่างๆ ทางสังคมมากขึ้น	๒๐,๐๐๐.-		↔		
๑๐	โครงการฝึกอบรมทัศนศึกษาดูงาน	เพื่อส่งเสริมและพัฒนาความรู้ให้กับบุคลากรในสังกัด อปท. ผู้นำชุมชนและผู้ที่เกี่ยวข้อง	องค์การบริหารส่วนตำบลบางวัน	ปีละ ๑ ครั้ง	สามารถนำความรู้ที่ได้มาพัฒนาองค์กรและท้องถิ่นให้	๑๕๐,๐๐๐.-		↔		
๑๑	กิจกรรมสนับสนุนยกย่องคนดีต้นแบบด้านคุณธรรมจริยธรรม	เพื่อสนับสนุนบุคคลภายนอกในการประพฤติตนเป็นต้นแบบด้านคุณธรรมจริยธรรม	สำนักปลัด งานบริหารงานบุคคล องค์การบริหารส่วนตำบลบางทอง	ร้อยละของบุคคลภายนอกที่ได้รับคัดเลือกเป็นบุคคลต้นแบบด้านคุณธรรมจริยธรรม	บุคคลภายนอกมีขวัญกำลังใจในการทำความดีต่อไป	-			↔	
๑๒	โครงการอบรมเพื่อพัฒนาศักยภาพบุคลากรหลักสูตรสร้างทีมงาน สร้างองค์กร	เพื่อให้บุคลากรปฏิบัติหน้าที่ของตนเองอย่างดีพร้อมให้บริการประชาชนอย่างมีประสิทธิภาพ	สำนักปลัด งานบริหารงานบุคคล องค์การบริหารส่วนตำบลบางทอง	ร้อยละของบุคลากรที่เข้าร่วมโครงการตามเป้าหมายที่วางไว้	บุคลากรปฏิบัติงานในหน้าที่ของตนเองอย่างดี บริการประชาชนได้อย่างมีประสิทธิภาพ	๑๐,๐๐๐.-		↔		

ที่	โครงการ/กิจกรรม	วัตถุประสงค์ของโครงการ	หน่วยงานที่รับผิดชอบ	เป้าหมาย		งบประมาณที่ใช้	ระยะเวลาดำเนินงาน			
				ผลลัพธ์เชิงปริมาณ	ผลลัพธ์เชิงคุณภาพ		ไตรมาส ๑ (ต.ค.-ธ.ค. ๖๔)	ไตรมาส ๒ (ม.ค.-มี.ค. ๖๕)	ไตรมาส ๓ (เม.ย.-มิ.ย. ๖๕)	ไตรมาส ๔ (ก.ค.-ก.ย. ๖๕)
๑๓	โครงการเชิดชูเกียรติพนักงานดีเด่นด้านคุณธรรมจริยธรรม	เพื่อส่งเสริมให้บุคลากรประพฤติตน ตามหลักธรรมาภิบาล มีคุณธรรมจริยธรรม	สำนักปลัด งานบริหารงานบุคคล องค์การบริหารส่วนตำบลบางทอง	ร้อยละของบุคลากรที่มีส่วนร่วมในโครงการ	บุคลากรมีขวัญ กำลังใจ แรงจูงใจ ในการพัฒนาตนเอง อยู่เสมอ	-	←→			
๑๔	โครงการค่ายปรับเปลี่ยนพฤติกรรม	๑. เพื่อสร้างเครือข่ายความร่วมมือในการป้องกันและแก้ไขปัญหาเสพติด ๒. สร้างจิตสำนึกให้เยาวชน ๓. เพื่อสร้างกระบวนการเรียนรู้ใหม่และกระตุ้นให้ชุมชนได้มีส่วนร่วมในการแก้ปัญหาอย่างจริงจัง	องค์การบริหารส่วนจังหวัดพังงา	เด็กและเยาวชนซึ่งผ่านกระบวนการคัดกรองว่ามีพฤติกรรมใช้ยาเสพติด ๓๖ คน	เด็กและเยาวชนลด ละ เลิก ยุ่งเกี่ยวกับยาเสพติด	๑๐๐,๐๐๐.-			←→	
๑๕	โครงการยกย่องเชิดชูเกียรติบุคคลต้นแบบด้านคุณธรรมจริยธรรม ภายในและภายนอกองค์กร	เพื่อยกย่องเชิดชูเกียรติบุคคลทั้งภายในและภายนอกองค์กรซึ่งมีคุณธรรมจริยธรรมด้านความซื่อสัตย์สุจริต และมีจิตสาธารณะ อันจะเป็นการสร้างศรัทธาภาคภูมิใจ สร้างขวัญและกำลังใจ รวมถึงช่วยสร้างจิตสำนึกและเป็นแบบอย่างแก่บุคคลทั่วไป	ที่ทำการปกครองอำเภอตะกั่วป่า	มีจำนวนบุคคลที่เป็นต้นแบบด้านคุณธรรมจริยธรรม ภายในและภายนอกองค์กรเพิ่มมากขึ้น	ประชาชนทั่วไป องค์กร บุคลากร เกิดจิตสำนึกในการที่จะทำประโยชน์เพื่อส่วนรวม มีขวัญและกำลังใจในการที่จะทำความดี	-	←→			

ที่	โครงการ/กิจกรรม	วัตถุประสงค์ของโครงการ	หน่วยงานที่รับผิดชอบ	เป้าหมาย		งบประมาณที่ใช้	ระยะเวลาดำเนินงาน			
				ผลลัพธ์เชิงปริมาณ	ผลลัพธ์เชิงคุณภาพ		ไตรมาส ๑ (ต.ค.-ธ.ค. ๖๔)	ไตรมาส ๒ (ม.ค.-มี.ค. ๖๕)	ไตรมาส ๓ (เม.ย.-มิ.ย. ๖๕)	ไตรมาส ๔ (ก.ค.-ก.ย. ๖๕)
๑๖	โครงการยกย่องเชิดชูเกียรติบุคคลต้นแบบด้านคุณธรรม จริยธรรม ภายในและภายนอกองค์กร (โครงการส่งเสริมคนดีศรีตะกั่วทุ่ง)	เพื่อค้นหาบุคคลที่ทำความดีในด้านต่างๆ และพิจารณามอบประกาศยกย่องชมเชยเชิดชูเกียรติบุคคลทั้งภายในและภายนอกองค์กร ซึ่งมีความซื่อสัตย์สุจริต และมีจิตสาธารณะ อันจะเป็นการสร้างศรัทธาภาคภูมิใจ สร้างขวัญและกำลังใจ รวมถึงช่วยสร้างจิตสำนึก และเป็นแบบที่ดีต่อไป	ที่ทำการปกครองอำเภอตะกั่วทุ่ง	มีจำนวนบุคคลที่เป็นต้นแบบด้านคุณธรรม จริยธรรม ภายในและภายนอกองค์กรเพิ่มขึ้น	ประชาชนทั่วไป องค์กร บุคลากร เกิดจิตสำนึกในการที่จะทำประโยชน์เพื่อส่วนรวม มีขวัญและกำลังใจในการที่จะทำความดี	-	←			→
๑๗	ประกวดบรรยายธรรม	เพื่อให้เด็กเยาวชนเข้าถึงหลักธรรมทางพระพุทธศาสนาผ่านกระบวนการบรรยายธรรมนำหลักธรรมทางพระพุทธศาสนามาพัฒนาคุณภาพชีวิต	สำนักงานวัฒนธรรมจังหวัดพังงา	จัดประกวดบรรยายธรรม ระดับจังหวัด ๑ ครั้ง มีนักเรียนสนใจเข้าร่วมจำนวน ๘๐ คน	เด็กเยาวชนเข้าถึงหลักธรรมทางพระพุทธศาสนาผ่านกระบวนการบรรยายธรรม และนำหลักธรรมทางพระพุทธศาสนามาพัฒนาคุณภาพชีวิตศึกษาค้นคว้าเกี่ยวกับศาสนธรรมทางพระพุทธศาสนา	๑๐,๐๐๐.-			↔	

ที่	โครงการ/กิจกรรม	วัตถุประสงค์ของโครงการ	หน่วยงานที่รับผิดชอบ	เป้าหมาย		งบประมาณที่ใช้	ระยะเวลาดำเนินงาน			
				ผลลัพธ์เชิงปริมาณ	ผลลัพธ์เชิงคุณภาพ		ไตรมาส ๑ (ต.ค.-ธ.ค. ๖๔)	ไตรมาส ๒ (ม.ค.-มี.ค. ๖๕)	ไตรมาส ๓ (เม.ย.-มิ.ย. ๖๕)	ไตรมาส ๔ (ก.ค.-ก.ย. ๖๕)
๑๘	ประกวดสวดมนต์หมู่สรรเสริญพระรัตนตรัยทำนองสรภัญญะระดับจังหวัด	เพื่อให้เด็กเยาวชนเข้าถึงหลักธรรมทางพระพุทธศาสนาผ่านกระบวนการบรรยายธรรมนำหลักธรรมทางพระพุทธศาสนามาพัฒนาคุณภาพชีวิต	สำนักงานวัฒนธรรมจังหวัดพังงา	จัดการประกวดสวดมนต์หมู่สรรเสริญพระรัตนตรัยทำนองสรภัญญะระดับจังหวัดจำนวน ๑ ครั้ง	เด็กเยาวชนเข้าถึงหลักธรรมทางพระพุทธศาสนาผ่านกระบวนการบรรยายธรรม และนำหลักธรรมทางพระพุทธศาสนามาพัฒนาคุณภาพชีวิตศึกษาค้นคว้าเกี่ยวกับศาสนธรรมทางพระพุทธศาสนา	๒๐,๐๐๐.-			↔	
๑๙	คัดเลือกผู้ทำคุณประโยชน์ต่อพระพุทธศาสนา เพื่อรับรางวัลเสมาธรรมจักรจากสมเด็จพระเทพรัตนราชสุดาฯ สยามบรมราชกุมารีในงานสัปดาห์ส่งเสริมพระพุทธศาสนาเนื่องในวันวิสาขบูชา	เพื่อประกาศยกย่องเชิดชูเกียรติผู้ทำคุณประโยชน์ต่อพระพุทธศาสนา	สำนักงานวัฒนธรรมจังหวัดพังงา	คัดเลือกผู้ทำคุณประโยชน์ต่อพระพุทธศาสนาทั้งบรรพชิตและคฤหัสถ์จังหวัดละ ๑ ราย ใน ๑๐ ประเภท	ผู้ทำคุณประโยชน์ต่อพระพุทธศาสนาที่รับคัดเลือกระดับจังหวัดได้รับการยกย่องคุณความดีประกาศเกียรติคุณให้เป็นที่ปรากฏสืบไป	-			↔	

ที่	โครงการ/กิจกรรม	วัตถุประสงค์ของโครงการ	หน่วยงานที่รับผิดชอบ	เป้าหมาย		งบประมาณที่ใช้	ระยะเวลาดำเนินงาน			
				ผลลัพธ์เชิงปริมาณ	ผลลัพธ์เชิงคุณภาพ		ไตรมาส ๑ (ต.ค.-ธ.ค. ๖๔)	ไตรมาส ๒ (ม.ค.-มี.ค. ๖๕)	ไตรมาส ๓ (เม.ย.-มิ.ย. ๖๕)	ไตรมาส ๔ (ก.ค.-ก.ย. ๖๕)
๒๐	ชุมชนคุณธรรมขับเคลื่อนด้วยพลังบวร	ส่งเสริมสนับสนุนให้ชุมชนคุณธรรมเป็นศูนย์กลางในการส่งเสริมการเรียนรู้ด้านหลักธรรมทางศาสนา หลักปรัชญาเศรษฐกิจพอเพียง ประเพณีวัฒนธรรมไทย	สำนักงานวัฒนธรรมจังหวัดพังงา	วัด/ชุมชน/โรงเรียน จำนวน ๑๙ แห่ง ที่เข้าร่วมกิจกรรม	ชุมชนคุณธรรมเป็นศูนย์กลางในการส่งเสริมการเรียนรู้ด้านหลักธรรมทางศาสนา หลักปรัชญาของเศรษฐกิจพอเพียง ประเพณีวัฒนธรรมไทยที่ดั้งเดิมและนำไปปรับใช้ในการพัฒนาคุณภาพชีวิตได้อย่างเหมาะสมสอดคล้องกับสภาพเศรษฐกิจและสังคมไทยในปัจจุบัน	๒๒๐,๐๐๐.-	←————→			
๒๑	บรรพชาอุปสมบทพระภิกษุสามเณรและบวชศีลจาริณีภาคฤดูร้อนเฉลิมพระเกียรติสมเด็จพระเทพรัตนราชสุดาฯ สยามบรมราชกุมารี ประจำปี ๒๕๖๕ จังหวัดพังงา	เด็กเยาวชนที่เข้าร่วมโครงการได้รับความรู้เรื่องหลักธรรมทางศาสนาปฏิบัติตนอยู่ในกรอบของคุณธรรมจริยธรรม พ่อแม่ ผู้ปกครอง ได้มีโอกาสเข้าวัดบำเพ็ญบุญ ร่วมกิจกรรมตามโครงการ	สำนักงานวัฒนธรรมจังหวัดพังงา	จัดกิจกรรมบรรพชาอุปสมบทพระภิกษุสามเณรและบวชศีลจาริณีภาคฤดูร้อนมีเด็กเยาวชนเข้าร่วมโครงการฯ จำนวน ๕๐๐ คน	เด็ก เยาวชนได้รับความรู้ ความเข้าใจในหลักธรรมทางศาสนาและสามารถนำมาปฏิบัติในชีวิตประจำวัน อีกทั้งพ่อแม่ ผู้ปกครอง ได้มีโอกาสเข้าวัดร่วมกิจกรรม บำเพ็ญบุญ และปฏิบัติธรรม	๖๐,๐๐๐.-	←————→			

กลยุทธ์ที่ ๓ เสริมสร้างความเป็นเอกภาพด้วยคุณธรรม

ที่	โครงการ/กิจกรรม	วัตถุประสงค์ของโครงการ	หน่วยงานที่รับผิดชอบ	เป้าหมาย		งบประมาณที่ใช้	ระยะเวลาดำเนินงาน			
				ผลลัพธ์เชิงปริมาณ	ผลลัพธ์เชิงคุณภาพ		ไตรมาส ๑ (ต.ค.-ธ.ค. ๖๔)	ไตรมาส ๒ (ม.ค.-มี.ค. ๖๕)	ไตรมาส ๓ (เม.ย.-มิ.ย. ๖๕)	ไตรมาส ๔ (ก.ค.-ก.ย. ๖๕)
	-									

ยุทธศาสตร์ที่ ๓ สร้างเครือข่ายความร่วมมือในการส่งเสริมคุณธรรม (เน้นคุณธรรม เป้าหมาย พอเพียง วินัย สุจริต จิตอาสา)

กลยุทธ์ที่ ๑ สร้างและขยายเครือข่ายการขับเคลื่อนคุณธรรมในทุกภาคส่วน

ที่	โครงการ/กิจกรรม	วัตถุประสงค์ของโครงการ	หน่วยงานที่รับผิดชอบ	เป้าหมาย		งบประมาณที่ใช้	ระยะเวลาดำเนินงาน			
				ผลลัพธ์เชิงปริมาณ	ผลลัพธ์เชิงคุณภาพ		ไตรมาส ๑ (ต.ค.-ธ.ค. ๖๔)	ไตรมาส ๒ (ม.ค.-มี.ค. ๖๕)	ไตรมาส ๓ (เม.ย.-มิ.ย. ๖๕)	ไตรมาส ๔ (ก.ค.-ก.ย. ๖๕)
๑	โครงการลด และคัดแยกขยะมูลฝอย	๑. เพื่อให้การลด คัดแยกขยะมูลฝอยในอาคาร/สำนักงานง่ายต่อการนำขยะมูลฝอยไปใช้ประโยชน์ ลดปริมาณขยะมูลฝอยที่ต้องส่งไปกำจัด ๒. เพื่อสร้างจิตสำนึกในการลด คัดแยกขยะมูลฝอยให้กับเจ้าหน้าที่ในหน่วยงานเกิดภาพลักษณ์ที่ดี และสามารถเป็นต้นแบบในการดำเนินการของหน่วยงานอื่น ๆ ได้	สถานีพัฒนาที่ดินพังงา	ปริมาณขยะส่งกำจัดลดลง ร้อยละ ๓๐	เจ้าหน้าที่หน่วยงานมีจิตสำนึกในการลดคัดแยกขยะมูลฝอยทำให้เกิดภาพลักษณ์ที่ดีต่อหน่วยงานอื่น	-	←————→			
๒	โครงการประกันสังคมร่วมใจอาสาสมัครเครือข่ายประกันสังคมภาคสมัครใจสร้างจิตสำนึกเพื่อพัฒนาชุมชน	๑. เพื่อสร้างจิตสำนึก และปลูกฝังให้บุคลากรสำนักงานประกันสังคมมีจิตสาธารณะพร้อมที่จะช่วยเหลือชุมชน ๒. เพื่อสร้างความสัมพันธ์ที่ดีกับอาสาสมัครเครือข่ายประกันสังคมภาคสมัครใจในพื้นที่ ให้เป็นเครือข่ายแรงงานที่เข้มแข็ง	สำนักงานประกันสังคมจังหวัดพังงา	ผู้เข้าร่วมเป็นอาสาสมัครเครือข่ายจำนวน ๑๐๐ คน	ผู้เข้าร่วมโครงการได้รับความรู้ด้านประกันสังคม และมีจิตสาธารณะช่วยเหลือชุมชน	๕๐,๒๐๐.-	←————→			

ที่	โครงการ/กิจกรรม	วัตถุประสงค์ของโครงการ	หน่วยงานที่รับผิดชอบ	เป้าหมาย		งบประมาณที่ใช้	ระยะเวลาดำเนินงาน			
				ผลลัพธ์เชิงปริมาณ	ผลลัพธ์เชิงคุณภาพ		ไตรมาส ๑ (ต.ค.-ธ.ค. ๖๔)	ไตรมาส ๒ (ม.ค.-มี.ค. ๖๕)	ไตรมาส ๓ (เม.ย.-มิ.ย. ๖๕)	ไตรมาส ๔ (ก.ค.-ก.ย. ๖๕)
		๓. เพื่อเสริมสร้างองค์ความรู้ด้านการประกันสังคมภาคสมัครใจให้แก่อาสาสมัครเครือข่ายประกันสังคมภาคสมัครใจ เพื่อเป็นแนวทางในการประชาสัมพันธ์และการสร้างภาพลักษณ์ที่ดีต่อประชาชนในชุมชนโดยผ่านเครือข่ายอาสาสมัครเครือข่ายประกันสังคมภาคสมัครใจ								
๓	โครงการวันเด็กแห่งชาติ	ส่งเสริมให้เด็กตระหนักถึงความสำคัญของตน รู้จักหน้าที่เป็นคนดี มีคุณธรรม	กองการศึกษา องค์การบริหารส่วนตำบลบางทอง	จำนวนเด็กเข้าร่วมโครงการตามเป้าหมายที่วางไว้	เด็กได้ตระหนักถึงความสำคัญของตน รู้จักหน้าที่เป็นคนดี มีคุณธรรม	๒๐,๐๐๐.-	←→			
๔	โครงการเยาวชนคนดีศรีบางทอง	เพื่อส่งเสริมให้เด็กและเยาวชนตระหนักถึงการเป็นคนดีในสังคม	สำนักปลัดงานสวัสดิการสังคม องค์การบริหารส่วนตำบลบางทอง	จำนวนเด็กเข้าร่วมโครงการตามเป้าหมายที่วางไว้	เด็กและเยาวชนตระหนักถึงการเป็นคนดีในสังคมไม่ยุ่งเกี่ยวกับยาเสพติด	๑๐,๐๐๐.-	←→			
๕	โครงการเสริมสร้างความสัมพันธ์กับเครือข่ายคุณธรรม	เพื่อสร้างและพัฒนาเครือข่ายคุณธรรม	สำนักปลัดเทศบาลเมืองพังงา	มีเครือข่ายคุณธรรมอย่างน้อย ๑ เครือข่าย	ความเข้มแข็งของเครือข่ายคุณธรรม	-	←→			

ที่	โครงการ/กิจกรรม	วัตถุประสงค์ของโครงการ	หน่วยงานที่รับผิดชอบ	เป้าหมาย		งบประมาณที่ใช้	ระยะเวลาดำเนินงาน			
				ผลลัพธ์เชิงปริมาณ	ผลลัพธ์เชิงคุณภาพ		ไตรมาส ๑ (ต.ค.-ธ.ค. ๖๔)	ไตรมาส ๒ (ม.ค.-มี.ค. ๖๕)	ไตรมาส ๓ (เม.ย.-มิ.ย. ๖๕)	ไตรมาส ๔ (ก.ค.-ก.ย. ๖๕)
		การใช้ชีวิตแบบพออยู่ พอมี พอกิน สู้การออม			ตลอดจนความรู้ความเข้าใจในการนำหลักปรัชญาของเศรษฐกิจพอเพียงมาใช้ในการใช้ชีวิตแบบพออยู่พอมี พอกินสู้การออม					
๔	โครงการพัฒนาคุณภาพชีวิตและส่งเสริมอาชีพผู้สูงอายุ	เพื่อส่งเสริมให้ผู้สูงอายุมีคุณภาพชีวิตที่ดีใช้ชีวิตอย่างมีความสุข	สำนักปลัด งานสวัสดิการสังคม องค์การบริหารส่วนตำบลบางทอง	จำนวนผู้สูงอายุเข้าร่วมโครงการตามเป้าหมายที่วางไว้	ผู้สูงอายุมีคุณภาพชีวิตที่ดี มีหลักคุณธรรม จริยธรรมในการยึดเหนี่ยวจิตใจ	๑๐,๐๐๐.-	↔			
๕	โครงการพัฒนาศักยภาพกลุ่มสตรี	เพื่อให้กลุ่มสตรีมีการพัฒนาในด้านอาชีพนำหลักคุณธรรมมาใช้ในการดำรงชีพ	สำนักปลัด งานสวัสดิการสังคม องค์การบริหารส่วนตำบลบางทอง	จำนวนสตรีเข้าร่วมโครงการตามเป้าหมายที่วางไว้	กลุ่มสตรีประกอบอาชีพด้วยความซื่อสัตย์สุจริต	๑๐,๐๐๐.-		↔		
๖	โครงการฝึกอบรมชุดปฏิบัติการจิตอาสาภัยพิบัติ	เพื่อเพิ่มศักยภาพจิตอาสาภัยพิบัติให้สามารถปฏิบัติหน้าที่ได้อย่างมีประสิทธิภาพ	สำนักปลัด งานป้องกันและบรรเทาสาธารณภัย องค์การบริหารส่วนตำบลบางทอง	จำนวนประชาชนที่เข้าร่วมโครงการตามเป้าหมายที่วางไว้	จิตอาสาภัยพิบัติสามารถปฏิบัติหน้าที่ได้อย่างมีประสิทธิภาพ	๙๕,๐๐๐.-		↔		
๗	โครงการวัด ประชา รัฐ สร้างสุข	เพื่อสร้างความสามัคคีของคนในชุมชน สร้างการมีส่วนร่วม ในการพัฒนาวัดตามแนวทาง ๕ ส.	กองการศึกษา องค์การบริหารส่วนตำบลบางทอง	จำนวนประชาชนที่เข้าร่วมโครงการตามเป้าหมายที่วางไว้	เกิดความสามัคคีกันของคนในชุมชน	๕,๐๐๐.-		↔		

ที่	โครงการ/กิจกรรม	วัตถุประสงค์ของโครงการ	หน่วยงานที่รับผิดชอบ	เป้าหมาย		งบประมาณที่ใช้	ระยะเวลาดำเนินงาน			
				ผลลัพธ์เชิงปริมาณ	ผลลัพธ์เชิงคุณภาพ		ไตรมาส ๑ (ต.ค.-ธ.ค. ๖๔)	ไตรมาส ๒ (ม.ค.-มี.ค. ๖๕)	ไตรมาส ๓ (เม.ย.-มิ.ย. ๖๕)	ไตรมาส ๔ (ก.ค.-ก.ย. ๖๕)
๘	กิจกรรมส่งเสริมและพัฒนาศักยภาพผู้สูงอายุตำบลถ้ำน้ำผุด	เพื่อส่งเสริมให้ผู้สูงอายุได้พบปะแลกเปลี่ยนความคิดเห็นและดำเนินกิจกรรมร่วมกัน	สำนักปลัด องค์การบริหารส่วนตำบลถ้ำน้ำผุด	๑. จัดกิจกรรมส่งเสริม/พัฒนาคุณภาพชีวิตผู้สูงอายุ ๒. ผู้เข้าร่วมกิจกรรมประมาณ ๕๐๐ คน	ผู้สูงอายุได้รับการดูแลใส่ใจจากชุมชน	๗๐,๐๐๐.-			←→	
๙	โครงการพัฒนาศักยภาพผู้นำเพื่อสร้าง ความเข้มแข็งของชุมชนในจังหวัดพังงา	ผู้เข้าอบรมมีความสามารถในการบริหารจัดการชุมชน ท้องถิ่น ถ่ายทอดความรู้ สร้างความร่วมมือให้เกิดขึ้นในพื้นที่ นำความรู้ที่ได้ไปประยุกต์ใช้ในการพัฒนาท้องถิ่นได้อย่างยั่งยืน	สำนักงาน เลขานุการ องค์การบริหารส่วนจังหวัดพังงา	ผู้เข้าร่วมกิจกรรมจำนวน ๒๐๐ คน		๒,๐๐๐,๐๐๐	←→			



กลยุทธ์ที่ ๓ ส่งเสริมและสนับสนุนภาคีเครือข่ายทุกภาคส่วนในการดำเนินงานด้านคุณธรรม

ที่	โครงการ/กิจกรรม	วัตถุประสงค์ของโครงการ	หน่วยงานที่รับผิดชอบ	เป้าหมาย		งบประมาณที่ใช้	ระยะเวลาดำเนินงาน				
				ผลลัพธ์เชิงปริมาณ	ผลลัพธ์เชิงคุณภาพ		ไตรมาส ๑ (ต.ค.-ธ.ค. ๖๔)	ไตรมาส ๒ (ม.ค.-มี.ค. ๖๕)	ไตรมาส ๓ (เม.ย.-มิ.ย. ๖๕)	ไตรมาส ๔ (ก.ค.-ก.ย. ๖๕)	
๑	กิจกรรมเครือข่ายคุณธรรม	เพื่อสร้างรูปแบบความร่วมมือในการพัฒนาคุณธรรมร่วมกับหน่วยงานอื่น	กศน.อำเภอคุระบุรี	บุคลากร กศน.อำเภอคุระบุรี เข้าร่วมกิจกรรม จำนวน ๑๓ คน	บุคลากรได้รับการส่งเสริมให้มีทัศนคติในการช่วยเหลือและพัฒนาสังคมฯ	-	←				→
๒	กิจกรรมส่งเสริมสุขภาพและการกีฬา	เพื่อเป็นการส่งเสริมสุขภาพของประชาชนให้มีสุขภาพร่างกายที่แข็งแรงและสุขภาพจิตที่ดี	กองการศึกษาฯ องค์การบริหารส่วนตำบลถ้ำน้ำผุด	๑. สนับสนุนนักกีฬาเข้าร่วมแข่งขันหน่วยงานต่าง ๆ ๒. จัดการแข่งขันกีฬาเด็กและเยาวชน	ประชาชนได้เล่นกีฬาและออกกำลังกายอย่างทั่วถึงและมีสุขภาพพลานามัยที่แข็งแรง	๕,๐๐๐.-	↔				
๓	โครงการค่ายส่งเสริมคุณธรรมจริยธรรม	เพื่อส่งเสริมคุณธรรมจริยธรรมประชาชนในพื้นที่	สำนักปลัด องค์การบริหารส่วนตำบลบางไทร	ประชาชนในพื้นที่ จำนวน ๒๕ คน	ประชาชนที่ผ่านการอบรมมีคุณธรรมจริยธรรมมากขึ้น	๑๐,๐๐๐.-					↔
๔	โครงการอบรมคุณธรรมจริยธรรมเด็กและเยาวชน	เพื่อให้เด็กและเยาวชนเป็นผู้มีคุณธรรมจริยธรรมและประพฤติตนดี	กองการศึกษาฯ องค์การบริหารส่วนตำบลบางเหรียง	เด็กและเยาวชนในพื้นที่ จำนวน ๓๐ คน	เด็กและเยาวชนที่ผ่านการอบรมมีคุณธรรมจริยธรรมมากขึ้น	๑๐,๐๐๐.-					↔
๕	โครงการเข้าค่ายเรียนรู้คุณธรรม จริยธรรมสำหรับเด็ก เยาวชนและประชาชน	เพื่อพัฒนาจิตใจและปลูกฝังคุณธรรมจริยธรรมแก่เด็กและเยาวชน	กองการศึกษาฯ องค์การบริหารส่วนตำบลทุ่งมะพร้าว	ผู้เข้าร่วมกิจกรรม จำนวน ๔๐ คน	เด็กและเยาวชนมีคุณธรรมและจริยธรรมในการดำเนินชีวิต	๓๐,๐๐๐.-		↔			

ที่	โครงการ/กิจกรรม	วัตถุประสงค์ของโครงการ	หน่วยงานที่รับผิดชอบ	เป้าหมาย		งบประมาณที่ใช้	ระยะเวลาดำเนินงาน			
				ผลลัพธ์เชิงปริมาณ	ผลลัพธ์เชิงคุณภาพ		ไตรมาส ๑ (ต.ค.-ธ.ค. ๖๔)	ไตรมาส ๒ (ม.ค.-มี.ค. ๖๕)	ไตรมาส ๓ (เม.ย.-มิ.ย. ๖๕)	ไตรมาส ๔ (ก.ค.-ก.ย. ๖๕)
๖	กิจกรรมสนับสนุนโครงการอันเนื่องมาจากพระราชดำริของในหลวงและพระราชินี	เพื่อส่งเสริมให้ประชาชนทุกหมู่เหล่าได้เรียนรู้และสำนึกถึงพระราชกรณียกิจ	สำนักปลัด องค์การบริหารส่วน ตำบลทุ่งมะพร้าว	ข้าราชการผู้นำชุมชน และประชาชน จำนวน ๕๐ คน	ประชาชนทุกหมู่ เหล่าได้เรียนรู้และ สำนึกถึงพระราช กรณียกิจ	๓๐,๐๐๐.-	←	→		
๗	โครงการสนับสนุนกิจกรรมและโครงการเฉลิมพระเกียรติ	เพื่อส่งเสริมให้ประชาชนทุกหมู่เหล่าได้รำลึกถึงพระมหากรุณาธิคุณของพระมหากษัตริย์ไทย	สำนักปลัด องค์การบริหารส่วน ตำบลทุ่งมะพร้าว	ข้าราชการผู้นำชุมชน และประชาชน จำนวน ๘๐ คน	ประชาชนทุกหมู่ เหล่าได้เรียนรู้และ สำนึกถึงพระราช กรณียกิจ	๑๒๐,๐๐๐.-	←		→	
๘	โครงการส่งเสริมสนับสนุนการดำเนินงานตามปรัชญาเศรษฐกิจพอเพียง	เพื่อให้ประชาชนได้เรียนรู้และเข้าใจตามแนวทางปรัชญาเศรษฐกิจพอเพียง	สำนักปลัด องค์การบริหารส่วน ตำบลทุ่งมะพร้าว	ประชาชน จำนวน ๕๐ คน	ประชาชนได้เรียนรู้ และเข้าใจตามแนว ทางปรัชญาเศรษฐกิจ พอเพียง	๒๕,๐๐๐.-		←	→	
๙	โครงการส่งเสริมการแข่งขันกีฬา	เพื่อส่งเสริม การจัดการแข่งขันกีฬาในระดับต่างๆ	กองการศึกษา เทศบาล ตำบลบางเตย	มีการเข้าร่วม กิจกรรม อย่างน้อย ๑ กิจกรรมต่อปี	ประชาชนได้ทำ กิจกรรมร่วมกัน เกิดความรักความ สามัคคี มีวินัย	๑๐๐,๐๐๐.-	←		→	
๑๐	โครงการปรับภูมิทัศน์หมู่ที่ ๖ หมู่ที่ ๘	เพื่อพัฒนาปรับปรุงภูมิทัศน์ให้มีความสวยงาม	กองช่าง เทศบาล ตำบลบางเตย	๑. พื้นที่มี ความสวยงาม ๒. จำนวน นักท่องเที่ยว เพิ่มขึ้นร้อยละ ๓๐	พื้นที่สาธารณะ ในเขต หมู่ที่ ๖ หมู่ที่ ๘ มีความสวยงาม	-			←	→

ที่	โครงการ/กิจกรรม	วัตถุประสงค์ของโครงการ	หน่วยงานที่รับผิดชอบ	เป้าหมาย		งบประมาณที่ใช้	ระยะเวลาดำเนินงาน			
				ผลลัพธ์เชิงปริมาณ	ผลลัพธ์เชิงคุณภาพ		ไตรมาส ๑ (ต.ค.-ธ.ค. ๖๔)	ไตรมาส ๒ (ม.ค.-มี.ค. ๖๕)	ไตรมาส ๓ (เม.ย.-มิ.ย. ๖๕)	ไตรมาส ๔ (ก.ค.-ก.ย. ๖๕)
๑๑	โครงการส่งเสริมสนับสนุนการดำเนินงานตามหลักปรัชญาเศรษฐกิจพอเพียง	เพื่อส่งเสริมสนับสนุน งานตามปรัชญาของเศรษฐกิจพอเพียง ระดับครัวเรือน ระดับชุมชน และระดับองค์กรปกครองส่วนท้องถิ่น	สำนักปลัดเทศบาล ตำบลบางเตย	ประชาชนเข้าร่วมโครงการ ร้อยละ ๖๐	ประชาชนดำเนินกิจกรรมตามแนวพระราชดำริของรัชกาลที่ ๙	๕๐,๐๐๐.-	←			→
๑๒	โครงการจัดตั้งและฝึกอบรมกลุ่มอาสาสมัครป้องกันไฟฟ้า	เพื่อให้มีกลุ่มอาสาสมัครป้องกันไฟฟ้า	สำนักปลัดเทศบาล ตำบลบางเตย	๑. มีอาสาสมัครไม่น้อยกว่า ๕๐ คน ๒. ผู้เข้าร่วมอบรมร้อยละ ๘๐ ผ่านเกณฑ์การทดสอบ	มีกลุ่มอาสาสมัครไว้คอยดูแลระงับไฟฟ้า	๘๐,๐๐๐.-		↔		
๑๓	โครงการปลูกป่ารักษาสิ่งแวดล้อมและระบบนิเวศน์	เพื่อเป็นการเพิ่มป่าให้มีสิ่งแวดล้อมเพิ่มขึ้น	สำนักปลัดเทศบาล ตำบลบางเตย	ร้อยละ ๖๐ ของต้นไม้ที่ปลูกอยู่รอด	ป่าเพิ่มจำนวนมากขึ้นคืนสมดุลสู่ธรรมชาติ	๕๐,๐๐๐.-	↔			↔
๑๔	โครงการปลูกป่าชายเลน	๑. เพื่อเพิ่มพื้นที่ป่าชายเลนในพื้นที่ป่าเสื่อมโทรม ๒. เพื่อให้ป่าชายเลนมีความอุดมสมบูรณ์เป็นแหล่งอนุบาลสัตว์น้ำ	สำนักปลัดเทศบาล ตำบลบางเตย	ร้อยละ ๘๐ ของต้นไม้ที่ปลูกอยู่รอด	ป่าชายเลนเพิ่มจำนวนมากขึ้นและมีความอุดมสมบูรณ์	๕๐,๐๐๐.-		↔		
๑๕	โครงการทายาสอนลูกหลานสืบสานภูมิปัญญาท้องถิ่น	เพื่อให้เกิดการสร้างสัมพันธ์ระหว่างเด็กและผู้สูงอายุในเขตเทศบาลตำบลกระบุรี	กองการศึกษาเทศบาล ตำบลกระบุรี	เด็กนักเรียนอนุบาลจำนวน ๓๐ คน	สร้างความสัมพันธ์ระหว่างเด็กและผู้สูงอายุในเขตเทศบาลตำบลกระบุรี	-	←			→

ที่	โครงการ/กิจกรรม	วัตถุประสงค์ของโครงการ	หน่วยงานที่รับผิดชอบ	เป้าหมาย		งบประมาณที่ใช้	ระยะเวลาดำเนินงาน			
				ผลลัพธ์เชิงปริมาณ	ผลลัพธ์เชิงคุณภาพ		ไตรมาส ๑ (ต.ค.-ธ.ค. ๖๔)	ไตรมาส ๒ (ม.ค.-มี.ค. ๖๕)	ไตรมาส ๓ (เม.ย.-มิ.ย. ๖๕)	ไตรมาส ๔ (ก.ค.-ก.ย. ๖๕)
๑๖	โครงการอบรมพัฒนาศักยภาพครูผู้ดูแลเด็ก/ผู้ดูแลเด็ก	เพื่อรวบรวมผลงานวิชาการสำหรับรองรับการตรวจประเมินตามหลักเกณฑ์ของครูผู้ดูแลเด็ก/ผู้ดูแลเด็ก	กองการศึกษาเทศบาลตำบลกระบุรี	บุคลากรผู้ดูแลเด็ก/ผู้ดูแลเด็ก จำนวน ๓๐ คน	จัดทำผลงานวิชาการสำหรับรองรับการตรวจประเมินตามหลักเกณฑ์ของครูผู้ดูแลเด็ก/ผู้ดูแลเด็ก	๓๐,๐๐๐.-	←			→
๑๗	โครงการนิทรรศการวิชาการศูนย์พัฒนาเด็กเล็กเทศบาลตำบลกระบุรี	เพื่อพัฒนาศูนย์พัฒนาเด็กเล็กให้เป็นไปตามมาตรฐานที่กำหนด	กองการศึกษาเทศบาลตำบลกระบุรี	ศูนย์พัฒนาเด็กเล็กจำนวน ๒ แห่ง	เป็นไปตามหลักเกณฑ์การประเมินศูนย์พัฒนาเด็กเล็ก	๑๐,๐๐๐.-	←			→
๑๘	โครงการพัฒนาศักยภาพผู้สูงอายุ จังหวัดพังงา	๑. เพื่อให้ผู้สูงอายุมีความรู้ในการดูแลสุขภาพ ๒. เพื่อยกย่องให้กำลังใจแก่ผู้สูงอายุที่มีทัศนคติที่ดีต่อการดูแลสุขภาพ ๓. เพื่อสืบสานประเพณีและวัฒนธรรมรดน้ำขอพรผู้สูงอายุ ๔. เพื่อสร้างจิตสำนึกให้ได้ตระหนักถึงผู้สูงอายุ ในฐานะบุคคลที่มีประโยชน์ต่อสังคม	- องค์การบริหารส่วนจังหวัดพังงา - สาธารณสุขจังหวัดพังงา - ชมรมผู้สูงอายุจังหวัดพังงา	ชมรมผู้สูงอายุ ๒,๐๐๐ คน	ผู้สูงอายุมีความรู้เข้าใจ มีทัศนคติที่ดีต่อการดูแลสุขภาพ	๘๐๐,๐๐๐.-	←			→

ที่	โครงการ/กิจกรรม	วัตถุประสงค์ของโครงการ	หน่วยงานที่รับผิดชอบ	เป้าหมาย		งบประมาณที่ใช้	ระยะเวลาดำเนินงาน					
				ผลลัพธ์เชิงปริมาณ	ผลลัพธ์เชิงคุณภาพ		ไตรมาส ๑ (ต.ค.-ธ.ค. ๖๔)	ไตรมาส ๒ (ม.ค.-มี.ค. ๖๕)	ไตรมาส ๓ (เม.ย.-มิ.ย. ๖๕)	ไตรมาส ๔ (ก.ค.-ก.ย. ๖๕)		
๑๘	โครงการส่งเสริมกิจกรรมพัฒนาผู้เรียนโรงเรียนกีฬา อบจ.พังงา	๑. เพื่อพัฒนาคุณภาพด้านการศึกษาและยกระดับมาตรฐานด้านคุณภาพการศึกษานักเรียน ๒. เพื่อส่งเสริมกิจกรรมที่เอื้อในการพัฒนาศักยภาพผู้เรียน ๓. เพื่อส่งเสริมกิจกรรมพัฒนาผู้เรียนทั้ง ๔ ด้าน ได้แก่ กิจกรรมวิชาการ กิจกรรมคุณธรรมจริยธรรม ลูกเสือ เนตรนารี ยุวกาชาด ผู้บำเพ็ญประโยชน์ กิจกรรมทัศนศึกษาและกิจกรรมเทคโนโลยีสารสนเทศและการสื่อสาร (ICT)	กองการศึกษา องค์การบริหารส่วนจังหวัดพังงา	นักเรียนโรงเรียนกีฬา อบจ.พังงา ระดับชั้นมัธยมศึกษาปีที่ ๑-๖	ผู้เรียนเกิดการพัฒนทั้งหมด ๔ ด้าน ประกอบด้วย ๑. ด้านวิชาการ ๒. ด้านคุณธรรมจริยธรรม ๓. ด้านทัศนศึกษา ๔. ด้านเทคโนโลยีสารสนเทศและการสื่อสาร (ICT)	๕๐๐,๐๐๐.-						
๑๙	โครงการจัดงานวันเด็กแห่งชาติ	๑. เพื่อให้เด็กและเยาวชนผู้ปกครองได้ทำกิจกรรมร่วมกัน ๒. ส่งเสริมและพัฒนาเด็กในรอดด้าน (ร่างกาย จิตใจ ความคิด สังคม) ๓. เด็กได้กล้าแสดงออก มีไหวพริบ ความคิดริเริ่ม	- กองการศึกษา องค์การบริหารส่วนจังหวัดพังงา - สำนักงานพื้นที่การศึกษา ๒ แห่ง	เด็กและเยาวชน ๑,๐๐๐ คน		๑๐๐,๐๐๐.-						

ที่	โครงการ/กิจกรรม	วัตถุประสงค์ของโครงการ	หน่วยงานที่รับผิดชอบ	เป้าหมาย		งบประมาณที่ใช้	ระยะเวลาดำเนินงาน			
				ผลลัพธ์เชิงปริมาณ	ผลลัพธ์เชิงคุณภาพ		ไตรมาส ๑ (ต.ค.-ธ.ค. ๖๔)	ไตรมาส ๒ (ม.ค.-มี.ค. ๖๕)	ไตรมาส ๓ (เม.ย.-มิ.ย. ๖๕)	ไตรมาส ๔ (ก.ค.-ก.ย. ๖๕)
		สร้างสรรค์ ๔. เป็นการสืบสานดำรงไว้ซึ่งประเพณี วัฒนธรรมอันดีงาม								
๒๐	โครงการอบรมคุณธรรมจริยธรรม	๑. เพื่อให้เด็กและเยาวชนได้น้อมนำหลักธรรมคำสอนทางพระพุทธศาสนาไปปรับเปลี่ยใช้ในการดำเนินชีวิตให้เป็นไปอย่างถูกต้อง ๒. ปลุกจิตสำนึกเด็กและเยาวชน ให้ทำความดีไม่เกี่ยวข้องกับอบายมุขให้กับโรงเรียนในพื้นที่จำนวน ๓ โรงเรียน	กองการศึกษาฯ องค์การบริหารส่วนตำบลท่านา	ผู้เข้าร่วมกิจกรรมจำนวน ๓๒๐ คน	เด็กนักเรียนสามารถนำหลักธรรมจริยธรรมไปประยุกต์ใช้ในชีวิตประจำวันจนเกิดเป็นนิสัยที่ดี	๗๐,๐๐๐.-			↔	
๒๑	โครงการคุณธรรมจริยธรรม	ปลุกจิตสำนึกเด็กและเยาวชนให้ทำความดี	ศูนย์พัฒนาเด็กเล็ก องค์การบริหารส่วนตำบลท่านา	ผู้เข้าร่วมกิจกรรมจำนวน ๗๘ คน	เด็กสามารถนำหลักธรรมจริยธรรมไปประยุกต์ใช้ในชีวิตประจำวันจนเกิดเป็นนิสัยที่ดี	๑๐,๐๐๐.-		↔		
๒๒	โครงการเสริมสร้างคุณธรรม เสริมสร้างความรักชาติและเสริมสร้างวินัยแก่คนในชาติ ประจำปีงบประมาณ พ.ศ. ๒๕๖๕	๑. ส่งเสริมพุทธศาสนิกชนนำหลักธรรมทางศาสนา มาประพฤติปฏิบัติในชีวิตประจำวัน ๒. เพื่อรณรงค์ให้เด็กและ	ที่ทำการปกครองอำเภอคูระบุรี	พุทธศาสนิกชนในพื้นที่ เยาวชนได้รับประโยชน์	ประชาชนในพื้นที่ เยาวชน สถานศึกษา ได้ร่วมกิจกรรม	๒,๘๐๐.-			↔	

ที่	โครงการ/กิจกรรม	วัตถุประสงค์ของโครงการ	หน่วยงานที่รับผิดชอบ	เป้าหมาย		งบประมาณที่ใช้	ระยะเวลาดำเนินงาน			
				ผลลัพธ์เชิงปริมาณ	ผลลัพธ์เชิงคุณภาพ		ไตรมาส ๑ (ต.ค.-ธ.ค. ๖๔)	ไตรมาส ๒ (ม.ค.-มี.ค. ๖๕)	ไตรมาส ๓ (เม.ย.-มิ.ย. ๖๕)	ไตรมาส ๔ (ก.ค.-ก.ย. ๖๕)
		เยาวชน และประชาชนได้ตระหนักถึงความสำคัญในวันวิสาขบูชา ได้ศึกษาหลักธรรมคำสอนแล้วนำไปเป็นแนวทางปฏิบัติตนให้เป็นพุทธศาสนิกชนที่ดี ละเว้นความชั่ว มุ่งทำความดี								
๒๓	โครงการอบรมคุณธรรมจริยธรรมเด็กนักเรียนในโรงเรียนสังกัดเทศบาลตำบลลำแก่น	เพื่อเสริมสร้างความรู้ความเข้าใจ คุณธรรมจริยธรรม ของเด็กนักเรียนในโรงเรียนเทศบาลตำบลลำแก่น	กองการศึกษาเทศบาลตำบลลำแก่น	เด็กนักเรียนในสังกัดโรงเรียนเทศบาลตำบลลำแก่น ร้อยละ ๘๐ เข้าร่วมโครงการอบรม	เด็กนักเรียนในสังกัดโรงเรียนเทศบาลตำบลลำแก่น มีความรู้ความเข้าใจคุณธรรม จริยธรรม	๒๐,๐๐๐.-	←————→			
๒๔	โครงการปลูกฝังจิตสำนึกรักสามัคคี และส่งเสริมความปรองดอง สมานฉันท์ ประจำปี ๒๕๖๕	เพื่อแลกเปลี่ยนเรียนรู้เพื่อสร้างสามัคคีโดยกระบวนการแลกเปลี่ยน เรียนรู้เสริมสร้างความรักสามัคคี ความปรองดองของประชาชนและความจงรักภักดีต่อสถาบันหลักของชาติ	ที่ทำการปกครองจังหวัดพังงา	จำนวนประชาชนในพื้นที่จังหวัดพังงา ที่ได้ร่วมกันแสดงออกถึงความจงรักภักดีต่อสถาบันชาติ ศาสนา พระมหากษัตริย์เพิ่มขึ้น	ประชาชนเกิดความรัก สามัคคี ร่วมกัน	๒๕๐,๐๐๐.-	←————→			
๒๕	โครงการเสริมสร้างจริยธรรมคุณธรรม เสริมสร้างความรักชาติ และเสริมสร้างวินัย แก่คนในชาติ ประจำปีงบประมาณ พ.ศ. ๒๕๖๕ จังหวัดพังงา	เพื่อจัดกิจกรรมส่งเสริมทำนุบำรุงพระพุทธศาสนา และเพื่อสนับสนุนบทบาทของฝ่ายปกครองในการจัดกิจกรรมทางพระพุทธศาสนา	ที่ทำการปกครองจังหวัดพังงา	บุคลากรในหน่วยงานได้มีส่วนร่วมในการส่งเสริมทำนุบำรุงพระพุทธศาสนา	เกิดความรัก สามัคคี ร่วมกัน	๔๐,๐๐๐.-	←————→			

กลยุทธ์ที่ ๔ สร้างระบบบริหารจัดการภาคีเครือข่ายและแหล่งเรียนรู้ที่เอื้อต่อการส่งเสริมคุณธรรม

ที่	โครงการ/กิจกรรม	วัตถุประสงค์ของโครงการ	หน่วยงานที่รับผิดชอบ	เป้าหมาย		งบประมาณที่ใช้	ระยะเวลาดำเนินงาน			
				ผลลัพธ์เชิงปริมาณ	ผลลัพธ์เชิงคุณภาพ		ไตรมาส ๑ (ต.ค.-ธ.ค. ๖๔)	ไตรมาส ๒ (ม.ค.-มี.ค. ๖๕)	ไตรมาส ๓ (เม.ย.-มิ.ย. ๖๕)	ไตรมาส ๔ (ก.ค.-ก.ย. ๖๕)
๑	โครงการสร้างความปรองดองสมานฉันท์โดยใช้วิถีธรรมทางพระพุทธศาสนา “หมู่บ้านรักษาศีล ๕” จังหวัดพังงา	๑. เพื่อเสริมสร้างความปรองดองสมานฉันท์ ลดปัญหาความขัดแย้ง สร้างความมั่นคงและความปลอดภัยในชีวิตและทรัพย์สินให้กับประชาชน ๒. เพื่อให้ประชาชนนำหลักธรรมทางพระพุทธศาสนา มาใช้ในการดำเนินชีวิตอย่างมีความสุข	สำนักงานพระพุทธศาสนาจังหวัดพังงา	จำนวนหมู่บ้านต้นแบบที่เข้าร่วมโครงการหมู่บ้านรักษาศีล ๕	พุทธศาสนิกชนปฏิบัติตามหลักธรรมคำสอนทางพระพุทธศาสนา โดยการปฏิบัติตามหลักศีล ๕ เกิดความปรองดองสมานฉันท์ ลดความขัดแย้ง สร้างความมั่นคง ความปลอดภัยในชีวิตและทรัพย์สินของประชาชนทำให้สังคมสงบร่มเย็น และมีความสุขอย่างยั่งยืน	๑๕๐,๐๐๐.-	←			→
๒	โครงการสวนพฤกษศาสตร์โรงเรียนตามแนวพระราชดำริสมเด็จพระกนิษฐาธิราชเจ้า กรมสมเด็จพระเทพรัตนราชสุดาฯ สยามบรมราชกุมารี (กิจกรรมพัฒนาคุณภาพผู้เรียน)	๑. เพื่อให้ให้นักศึกษาได้ร่วมสนองพระราชดำริสมเด็จพระกนิษฐาธิราชเจ้า กรมสมเด็จพระเทพรัตนราชสุดาฯ สยามบรมราชกุมารี ในงานสวนพฤกษศาสตร์โรงเรียน เข้าใจงาน เข้าใจทรัพยากรรอบกาย และเข้าใจหน้าที่ของตนเอง	กศน.อำเภอเกาะยาว	ผู้เข้าร่วมกิจกรรมจำนวน ๓๐ คน	นักศึกษาที่เข้าร่วมโครงการ ร้อยละ ๘๐ มีความรู้เกี่ยวกับความสัมพันธ์ของพืชกับปัจจัยทางชีวภาพและกายภาพสามารถนำความรู้ไปประกอบการณ์ไปใช้ประโยชน์ เห็นคุณค่าของพรรณไม้	๘,๒๒๙.-				←

ที่	โครงการ/กิจกรรม	วัตถุประสงค์ของโครงการ	หน่วยงานที่รับผิดชอบ	เป้าหมาย		งบประมาณที่ใช้	ระยะเวลาดำเนินงาน			
				ผลลัพธ์เชิงปริมาณ	ผลลัพธ์เชิงคุณภาพ		ไตรมาส ๑ (ต.ค.-ธ.ค. ๖๔)	ไตรมาส ๒ (ม.ค.-มี.ค. ๖๕)	ไตรมาส ๓ (เม.ย.-มิ.ย. ๖๕)	ไตรมาส ๔ (ก.ค.-ก.ย. ๖๕)
		๒. เพื่อให้นักศึกษาเกิดจิตสำนึกในการอนุรักษ์ทรัพยากรพืช เข้าถึงปัจจัยทางชีวภาพ และกายภาพที่เกี่ยวกับพรรณพืช ๓. เพื่อแสวงหาแนวทางในการอบรมสั่งสอนนักศึกษาให้เรียนรู้จริงจากธรรมชาติรอบกาย มีจิตสำนึกในการอนุรักษ์ทรัพยากร เกิดความรู้ทั้งทางวิทยาการและปัญญา ๔. เพื่อให้นักศึกษาได้ศึกษาค้นคว้าเกี่ยวกับพืชพรรณไม้ต่างๆ ๕. เพื่อให้สถานศึกษาเป็นแหล่งรวบรวมตัวอย่างพรรณไม้ ข้อมูลพรรณไม้ และการเก็บรักษา			และการจัดการเรียนรู้และสถานศึกษาเป็นแหล่งเรียนรู้ในการดำเนินงานสวนพฤกษศาสตร์ในโรงเรียน					
๓	โครงการเทศบาลเคลื่อนที่/ การติดป้ายประชาสัมพันธ์ “ช่องทางการแจ้งข่าวสารกรณีพบเห็นการทุจริต”	๑. เพื่อออกพบปะและรับทราบ ปัญหา ความต้องการ และให้บริการประชาชนในด้านต่างๆ ๒. เพื่อให้ประชาชนมีส่วนร่วม	สำนักปลัดเทศบาล ตำบลบางเตย	๑. ประชาชนเข้าร่วมงาน ไม่น้อยกว่า ๕๐๐ คน และมีความพึงพอใจ ไม่น้อยกว่า	๑. เทศบาลรับทราบปัญหาและความต้องการของประชาชน และมีความใกล้ชิดมากขึ้น	๕๐,๐๐๐.-	←			→

ที่	โครงการ/กิจกรรม	วัตถุประสงค์ของโครงการ	หน่วยงานที่รับผิดชอบ	เป้าหมาย		งบประมาณที่ใช้	ระยะเวลาดำเนินงาน			
				ผลลัพธ์เชิงปริมาณ	ผลลัพธ์เชิงคุณภาพ		ไตรมาส ๑ (ต.ค.-ธ.ค. ๖๔)	ไตรมาส ๒ (ม.ค.-มี.ค. ๖๕)	ไตรมาส ๓ (เม.ย.-มิ.ย. ๖๕)	ไตรมาส ๔ (ก.ค.-ก.ย. ๖๕)
		ร่วมในการป้องกันการทุจริต ๓. เพื่อแสดงเจตนาารมณ์ในการแก้ไขปัญหการทุจริต ๔. การสร้างสังคมที่ไม่ทนต่อการทุจริต		๒. การบริหารงานภาครัฐที่โปร่งใสเป็นธรรม มีประสิทธิภาพและมีส่วนร่วม ๓. ขจัดการทุจริตคอร์รัปชัน	๒. การส่งเสริมบทบาทและการมีส่วนร่วมของภาคประชาชน ๓. การเสริมสร้างและปรับปรุงกลไกในการตรวจสอบการปฏิบัติราชการ					
๔	โครงการรณรงค์ป้องกันและลดอุบัติเหตุทางถนนในช่วงเทศกาลปีใหม่และสงกรานต์	เพื่อรณรงค์ป้องกันและลดการเกิด อุบัติเหตุในช่วงเทศกาล	สำนักปลัดเทศบาลตำบลบางเตย	สามารถให้การช่วยเหลือผู้ประสบเหตุได้ภายใน ๑๐ นาที ลดลง	จำนวนอุบัติเหตุลดลง	๕๐,๐๐๐.-	←		→	
๕	โครงการรณรงค์ป้องกันและแก้ไขปัญหายาเสพติด TO BE NUMBER ONE	๑. เพื่อสร้างกระแสปลูกจิตสำนึกและสร้างภูมิคุ้มกันให้กับเยาวชน ๒. สนับสนุนเยาวชนชุมชนได้จัดกิจกรรมสร้างสรรค์โดยการสนับสนุนของสังคม ๓. สร้างความเข้าใจและยอมรับผู้มีปัญหาสารเสพติดในกลุ่มของตนเองเพื่อให้โอกาสกลับมาเป็นส่วนหนึ่งของสังคม	- องค์การบริหารส่วนจังหวัดพังกา - สาธารณสุขจังหวัดพังกา - ชมรม TO BE NUMBER ONE	ชมรม TO BE NUMBER ONE จำนวน ๔ แห่ง ประกอบด้วย ๑. โรงเรียนทุ่งโพธิ์ ๒. ชุมชนบางมรา-ตอตั้ง ๓. วิทยาลัยเทคนิคพังกา ๔. ตะกั่วป่า		๑,๐๐๐,๐๐๐				↔

ที่	โครงการ/กิจกรรม	วัตถุประสงค์ของโครงการ	หน่วยงานที่รับผิดชอบ	เป้าหมาย		งบประมาณที่ใช้	ระยะเวลาดำเนินงาน			
				ผลลัพธ์เชิงปริมาณ	ผลลัพธ์เชิงคุณภาพ		ไตรมาส ๑ (ต.ค.-ธ.ค. ๖๔)	ไตรมาส ๒ (ม.ค.-มี.ค. ๖๕)	ไตรมาส ๓ (เม.ย.-มิ.ย. ๖๕)	ไตรมาส ๔ (ก.ค.-ก.ย. ๖๕)
		๔. ให้ชมรม TO BE NUMBER ONE เป็นต้นแบบและศูนย์การเรียนรู้ในการป้องกันและแก้ปัญหาหยาเสพติด								
๖	โครงการศูนย์การเรียนรู้ทรัพยากรในดินพลิกชีวิต ด้วยเศรษฐกิจพอเพียง	๑. เพื่อเป็นการถ่ายทอดความรู้แก่เกษตรกรให้มีความรู้ความเข้าใจในหลักการปลูกบอนสี การขยายพันธุ์ การศึกษาตลาดและการส่งออก ๒. เพื่อส่งเสริมอาชีพและรายได้ให้แก่ประชาชน ๓. เพื่อขยายผลโครงการศูนย์การเรียนรู้ด้วยหลักปรัชญาของเศรษฐกิจพอเพียง	ที่ทำการปกครองอำเภอกระบุรี	ประชาชนในพื้นที่หน่วยงาน สถานศึกษา กลุ่มองค์กร ได้รับประโยชน์	สามารถสร้างรายได้ให้แก่ครัวเรือนเป็นการกระตุ้นเศรษฐกิจฐานรากให้ประชาชนอยู่ดีมีสุข	๔๒,๐๐๐.-	←→			
๗	โครงการศูนย์การเรียนรู้โครงการอันเนื่องมาจากพระราชดำริ	เพื่อให้บุคลากร ประชาชน มีความรู้ความเข้าใจในหลักปรัชญาของเศรษฐกิจพอเพียง ใช้เวลาว่างให้เกิดประโยชน์ และเกิดความภูมิใจในทรัพยากรที่มีอยู่ในท้องถิ่น	ที่ทำการปกครองอำเภอตะกั่วป่า	๑. จำนวนส่วนราชการ ในพื้นที่อำเภอตะกั่วป่า ที่เข้าร่วมโครงการฯ ๒. จำนวนประชาชนที่เข้ามาศึกษาหรือเข้ามามีส่วนร่วมในโครงการฯ	บุคลากร ประชาชนในพื้นที่อำเภอตะกั่วป่า ได้ความรู้ตามหลักปรัชญาของเศรษฐกิจพอเพียงและสามารถนำไปใช้ในชีวิตประจำวันได้	๑๐,๐๐๐.-		←→		

ที่	โครงการ/กิจกรรม	วัตถุประสงค์ของโครงการ	หน่วยงานที่รับผิดชอบ	เป้าหมาย		งบประมาณที่ใช้	ระยะเวลาดำเนินงาน			
				ผลลัพธ์เชิงปริมาณ	ผลลัพธ์เชิงคุณภาพ		ไตรมาส ๑ (ต.ค.-ธ.ค. ๖๔)	ไตรมาส ๒ (ม.ค.-มี.ค. ๖๕)	ไตรมาส ๓ (เม.ย.-มิ.ย. ๖๕)	ไตรมาส ๔ (ก.ค.-ก.ย. ๖๕)
๘	โครงการขับเคลื่อนขยายผลศูนย์เรียนรู้โครงการอันเนื่องมาจากพระราชดำริ	เพื่อขับเคลื่อนการปฏิบัติตามโครงการอันเนื่องมาจากพระราชดำริให้เป็นรูปธรรม	ที่ทำการปกครองอำเภอตะกั่วทุ่ง	๑. จำนวนส่วนราชการ ในพื้นที่อำเภอตะกั่วทุ่งที่เข้าร่วมโครงการฯ ๒. จำนวนประชาชนที่เข้ามาศึกษาหรือเข้ามามีส่วนร่วมในโครงการฯ	บุคลากรของแต่ละหน่วยงาน ประชาชนในพื้นที่อำเภอตะกั่วทุ่งได้ความรู้ตามหลักปรัชญาของเศรษฐกิจพอเพียงและสามารถนำไปใช้ได้ในชีวิตประจำวัน	๒๐,๐๐๐.-	←			→
๙	โครงการศูนย์การเรียนรู้โครงการอันเนื่องมาจากพระราชดำริ	เพื่อส่งเสริมและสนับสนุนให้เป็นศูนย์เรียนรู้เศรษฐกิจพอเพียง	ที่ทำการปกครองอำเภอทับปุด	ส่วนราชการในพื้นที่อำเภอทับปุด	เป็นแหล่งเรียนรู้ตามปรัชญาของเศรษฐกิจพอเพียงให้กับชุมชนและประชาชนในพื้นที่อำเภอ	๑๐,๐๐๐.-		←	→	
๑๐	โครงการพัฒนาศูนย์การเรียนรู้ทฤษฎีใหม่ “โคกหนองนา”	เพื่อสร้างและพัฒนาพื้นที่ให้เป็นแหล่งเรียนรู้ให้กับประชาชนในรูปแบบ “โคกหนองนา”	สำนักงานพัฒนาชุมชนอำเภอท้ายเหมือง	มีศูนย์การเรียนรู้เศรษฐกิจพอเพียง	ศูนย์การเรียนรู้เศรษฐกิจพอเพียงสามารถให้บริการประชาชนได้	๑๐๔,๐๐๐.-		←	→	

กลยุทธ์ที่ ๕ ไขมาตรการทางการเงินและการคลังในการส่งเสริมเครือข่ายคุณธรรม

ที่	โครงการ/กิจกรรม	วัตถุประสงค์ของโครงการ	หน่วยงานที่รับผิดชอบ	เป้าหมาย		งบประมาณที่ใช้	ระยะเวลาดำเนินงาน			
				ผลลัพธ์เชิงปริมาณ	ผลลัพธ์เชิงคุณภาพ		ไตรมาส ๑ (ต.ค.-ธ.ค. ๖๔)	ไตรมาส ๒ (ม.ค.-มี.ค. ๖๕)	ไตรมาส ๓ (เม.ย.-มิ.ย. ๖๕)	ไตรมาส ๔ (ก.ค.-ก.ย. ๖๕)
๑	โครงการสังฆะ เพื่อสังคม จังหวัดพังงา	๑. เพื่อช่วยเหลือผู้ประสบปัญหาจากสถานการณ์การแพร่ระบาดของโรคติดเชื้อไวรัสโคโรนา ๒๐๑๙ ๒. เพื่อช่วยเหลือกลุ่มด้อยโอกาส ลดภาระค่าใช้จ่ายบรรเทาความเดือดร้อนในเบื้องต้น ๓. เพื่อเป็นการบรรเทาทุกข์ทางใจ และนำหลักธรรมไปประดับประคองจิตใจ ให้มีกำลังใจให้ก้าวพ้นภาวะวิกฤตที่เกิดขึ้น	สำนักงานพระพุทธศาสนาจังหวัดพังงา	จำนวนผู้ป่วยติดเชื้อผู้สูงอายุ ผู้พิการ	การมีส่วนร่วมของภาคีเครือข่ายในการช่วยเหลือผู้ประสบปัญหาทางสังคม ผู้ป่วยติดเชื้อ ผู้สูงอายุ ผู้พิการ มีขวัญกำลังใจในการดำรงชีวิตและได้รับการฟื้นฟูสมรรถภาพทางจิตใจด้วยพุทธวิธี	-	←			→
๒	กิจกรรม “ปันสุข ปันใจ”	๑. เพื่อส่งเสริมให้คนในชุมชนมีส่วนร่วมในการแบ่งปันให้เกิดประโยชน์ต่อสังคม ๒. เพื่อส่งเสริมให้เห็นคุณค่าของสิ่งของที่ใช้แล้ว ๓. เพื่อสร้างการมีส่วนร่วมในการช่วยเหลือสังคม ๔. ฝึกให้รู้จักการมีเมตตาเสียสละ	- กศน.ตำบลกะปาง - กศน.อำเภอกะปาง	ผู้เข้าร่วมกิจกรรมจำนวน ๓๐ คน	๑. เพื่อส่งเสริมการเห็นคุณค่าของสิ่งของที่ใช้แล้ว ๒. เพื่อสร้างการมีส่วนร่วมในการช่วยเหลือสังคม ๓. เพื่อช่วยเหลือผู้ด้อยโอกาสให้ได้รับสิ่งของ	-		↔		

ยุทธศาสตร์ที่ ๔ ส่งเสริมให้จังหวัดพังงาเป็นจังหวัดต้นแบบด้านการส่งเสริมคุณธรรมในประเทศไทยเชื่อมโยงไปสู่อาเซียน (เน้นคุณธรรม เป้าหมาย พอเพียง วินัย สุจริต จิตอาสา)
 กลยุทธ์ที่ ๑ เสริมสร้างความร่วมมือระหว่างจังหวัดในด้านการอยู่ร่วมกัน อย่างเอื้ออาทร แบ่งปัน และมีจิตสาธารณะ เพื่อประเทศชาติ

ที่	โครงการ/กิจกรรม	วัตถุประสงค์ของโครงการ	หน่วยงานที่รับผิดชอบ	เป้าหมาย		งบประมาณที่ใช้	ระยะเวลาดำเนินงาน			
				ผลลัพธ์เชิงปริมาณ	ผลลัพธ์เชิงคุณภาพ		ไตรมาส ๑ (ต.ค.-ธ.ค. ๖๔)	ไตรมาส ๒ (ม.ค.-มี.ค. ๖๕)	ไตรมาส ๓ (เม.ย.-มิ.ย. ๖๕)	ไตรมาส ๔ (ก.ค.-ก.ย. ๖๕)
๑	โครงการส่งเสริมแหล่งท่องเที่ยวเชิงวัฒนธรรม	เพื่ออนุรักษ์ สืบสานแหล่งเรียนรู้ด้านศาสนาและมรดกทางวัฒนธรรม	กองการศึกษาฯ องค์การบริหารส่วนตำบลบางทอง	จำนวนประชาชนที่เข้าร่วมโครงการตามเป้าหมายที่วางไว้	แหล่งท่องเที่ยวเชิงวัฒนธรรมของตำบลบางทองเป็นที่รู้จักของคนทั่วไป	๑๐,๐๐๐.-		↔		
๒	โครงการส่งเสริมแหล่งท่องเที่ยวภูมิปัญญาท้องถิ่น	เพื่ออนุรักษ์ สืบสาน แหล่งเรียนรู้ภูมิปัญญาท้องถิ่น	กองการศึกษาฯ องค์การบริหารส่วนตำบลบางทอง	จำนวนประชาชนที่เข้าร่วมโครงการตามเป้าหมายที่วางไว้	แหล่งท่องเที่ยวภูมิปัญญาท้องถิ่นของตำบลบางทองที่รู้จักของคนทั่วไป	๑๐,๐๐๐.-		↔		

กลยุทธ์ที่ ๒ เสริมสร้างและচারังไว้ซึ่งสันติภาพความมั่นคงและความยั่งยืนของภูมิภาคอาเซียนด้วยคุณธรรม

ที่	โครงการ/กิจกรรม	วัตถุประสงค์ของโครงการ	หน่วยงานที่รับผิดชอบ	เป้าหมาย		งบประมาณที่ใช้	ระยะเวลาดำเนินงาน			
				ผลลัพธ์เชิงปริมาณ	ผลลัพธ์เชิงคุณภาพ		ไตรมาส ๑ (ต.ค.-ธ.ค. ๖๔)	ไตรมาส ๒ (ม.ค.-มี.ค. ๖๕)	ไตรมาส ๓ (เม.ย.-มิ.ย. ๖๕)	ไตรมาส ๔ (ก.ค.-ก.ย. ๖๕)
	-									

กลยุทธ์ที่ ๓ เสริมสร้างคุณธรรมและความร่วมมือระหว่างประชาคมอาเซียนและประชาคมโลกในการตระหนักและรักษาความสมดุลของธรรมชาติและสิ่งแวดล้อม

ที่	โครงการ/กิจกรรม	วัตถุประสงค์ของโครงการ	หน่วยงานที่รับผิดชอบ	เป้าหมาย		งบประมาณที่ใช้	ระยะเวลาดำเนินงาน			
				ผลลัพธ์เชิงปริมาณ	ผลลัพธ์เชิงคุณภาพ		ไตรมาส ๑ (ต.ค.-ธ.ค. ๖๔)	ไตรมาส ๒ (ม.ค.-มี.ค. ๖๕)	ไตรมาส ๓ (เม.ย.-มิ.ย. ๖๕)	ไตรมาส ๔ (ก.ค.-ก.ย. ๖๕)
	-									