

ส่วนที่ ๑

ข้อมูลพื้นฐานและสภาพทั่วไป

ส่วนที่ ๑ ข้อมูลพื้นฐานและสภาพทั่วไป

๑.๑ ข้อมูลพื้นฐานทางกายภาพ

๑.๑.๑ ประวัติความเป็นมา

จังหวัดนครพนม ตั้งอยู่ในภาคตะวันออกเฉียงเหนือของประเทศไทย มีประวัติสืบทอดยาวนานมาหลายร้อยปี เดิมเคยเป็นมหานครของ “อาณาจักรศรีโคตรบูรณ” ที่รุ่งเรืองในอดีต ประมาณราวต้นพุทธศตวรรษที่ ๑๒ เป็นอาณาจักรอิสระไม่ขึ้นกับใคร ในช่วงประมาณพุทธศตวรรษที่ ๑๖ อาณาจักรศรีโคตรบูรณ ได้เสื่อมอำนาจลงตกอยู่ภายใต้การปกครองของอาณาจักรขอมต่อมาในราวพุทธศตวรรษที่ ๑๘ ชื่อของ “ศรีโคตรบูรณ” ได้กลายมาเป็นเมืองในอาณาจักรล้านช้าง มีฐานะเป็นเมืองลูกหลวง โดยพระเจ้ากรุงศรีสัตนาคนหุตล้านช้าง ทรงสร้างเมืองที่ปากห้วยหินบูรณ (ปากห้วยบรรจบลำน้ำโขงฝั่งซ้ายตรงข้ามอำเภอท่าอุเทน เนื้อเมืองนครพนม) และได้สืบทอดราชสมบัติต่ออีกหลายพระองค์ ภายหลังก้ายเมืองมาตั้งที่ป่าไม้รวกห้วยศรีมังริมแม่น้ำโขงฝั่งซ้าย (คือเมืองเก่าใต้เมืองท่าแขกในปัจจุบัน) ถึงปี พ.ศ. ๒๒๙๗ มีพระนครนารักษ์ครองเมืองศรีโคตรบูรณ มีความเห็นว่าเมืองมีที่ตั้งอยู่ที่ปากห้วยแล้วจึงได้เปลี่ยนนามเมืองใหม่ว่า “เมืองมรุกขนคร” เพราะถือว่าสร้างขึ้นในดงไม้รวก นามเมืองศรีโคตรบูรณจึงเปลี่ยนไปตั้งแต่นั้น



ช่วงประมาณ พ.ศ. ๒๓๐๙ สมัยพระบรมราชาแก้ว หลังจากชนะศึกกับพระนครนารักษ์ (คำสิงห์) เจ้าราชบุตรเขยผู้ไปสวามิภักดิ์ต่อพระเจ้าไชยเชษฐาธิราชที่ ๒ (เจ้าองค์หล่อ) แห่งนครเวียงจันทน์ พระองค์ได้ย้ายเมืองข้ามฝั่งแม่น้ำโขงมาที่ปากบังฮวก (ฝั่งประเทศไทยปัจจุบันคือบริเวณวัดมรุกขนคร ตำบลดอนนางหงส์ อำเภอธาตุพนม จังหวัดนครพนม) และต่อมาในปี พ.ศ.๒๓๒๑ พระเจ้ากรุงธนบุรีทรงพระกรุณาโปรดเกล้าฯ ให้สมเด็จพระยามหากษัตริย์ศึก และเจ้าพระยาสุรสิงหนาท ยกทัพมาตีเอาหัวเมืองทางแถบแม่น้ำโขง รวมไปถึงนครเวียงจันทน์ เมืองมรุกขนครจึงได้ขึ้นกับกรุงธนบุรีในสมัยนี้ แต่ยังคงปกครองตนเองอยู่ หลังจากนั้น ราวปี พ.ศ. ๒๓๒๒ สมัยพระบรมราชา (พรหมา) ได้ย้ายเมืองจากปากบังฮวก มาอยู่ที่บ้านหนองจันทร์ (ห่างจากตัวเมืองนครพนมไปทางธาตุพนม ๕ กม.) แล้วสถาปนาเมืองขึ้นใหม่ชื่อว่า “นครราชธานีศรีโคตรบูรณ” ต่อมาในช่วง พ.ศ. ๒๓๓๐ ได้ย้ายเมืองมาตั้งทางฝั่งขวาแม่น้ำโขงที่ปากห้วยบังฮวกบรรจบกับแม่น้ำโขง (ปัจจุบันอยู่ระหว่างบ้านดอนนางหงส์ท่า ตำบลดอนนางหงส์ อำเภอธาตุพนม เลยลงไปถึงบ้านธาตุน้อยศรีบุญเรือง ตำบลพระกลางทุ่ง อำเภอธาตุพนม) เมื่อย้ายมาตั้งที่ปากห้วยบังฮวกได้ประมาณ ๒๐ ปี น้ำก็ได้กัดเซาะตลิ่งพังลงมามาก จึงได้ย้ายเมืองมาตั้งที่บ้านหนองจันทร์ (ห่างจากตัวเมืองนครพนมไปทางทิศใต้ ๔ กิโลเมตร) ตั้งชื่อเมืองใหม่ว่า “นครบุรีราชธานี”

ต่อมาในปี พ.ศ. ๒๓๓๗ พระบาทสมเด็จพระพุทธยอดฟ้าจุฬาโลกมหาราช ทรงพระกรุณาโปรดเกล้าฯ ให้เปลี่ยนนามเมืองเสียใหม่ว่า “เมืองนครพนม” ขึ้นตรงต่อกรุงเทพมหานคร การที่พระราชทานนามว่า “เมืองนครพนม” สันนิษฐานได้ว่า อาจจะเนื่องด้วยเดิมเมืองนี้เป็นเมืองลูกหลวงมาก่อน เป็นเมืองที่มีความสำคัญทางประวัติศาสตร์ จึงให้ใช้คำว่า “นคร” หรืออีกนัยหนึ่งคำว่า “นคร” นี้ อาจรักษาชื่อเมืองเดิมไว้ คือ “เมืองนครบุรีราชธานี” ส่วนคำว่า “พนม” อาจจะเนื่องด้วยจังหวัดนี้มีองค์พระธาตุพนมประดิษฐานอยู่ หรืออาจจะเนื่องจากเดิมมีอาณาเขตไกลไปถึงดินแดนฝั่งซ้ายของแม่น้ำโขง คือบริเวณเมืองท่าแขก ซึ่งมีภูเขาสลับซับซ้อนมากมาย ไปจนถึงดินแดนของประเทศเวียดนาม จึงใช้คำว่า “พนม” เพราะแปลว่า “ภูเขา”

๑.๑.๒ ลักษณะทางกายภาพ

๑.๑.๒.๑ ที่ตั้งและอาณาเขต

จังหวัดนครพนม ตั้งอยู่ในภาคตะวันออกเฉียงเหนือ (ตอนบน) ของประเทศไทย ระหว่างละติจูดที่ ๑๖-๑๘ องศาเหนือ และลองจิจูดที่ ๑๐๔-๑๐๕ องศาตะวันออก มีระยะทางห่างจากกรุงเทพมหานครประมาณ ๗๔๐ กิโลเมตร

อาณาเขต จังหวัดนครพนมมีเนื้อที่ประมาณ ๕,๕๑๒.๗ ตารางกิโลเมตร หรือประมาณ ๓,๔๔๕,๔๑๔.๓๒ ไร่ คิดเป็นร้อยละ ๓ ของพื้นที่ภาคตะวันออกเฉียงเหนือ มีลักษณะเป็นแนวยาวตามฝั่งแม่น้ำโขง ประมาณ ๑๕๓ กิโลเมตร มีอาณาเขตติดต่อ ดังนี้



ทิศเหนือ

ติดอำเภอเซกา และอำเภอบึงโขงหลง จังหวัดบึงกาฬ

ทิศตะวันออก

ติดแขวงคำม่วน สาธารณรัฐประชาธิปไตยประชาชนลาว โดยมีแม่น้ำโขงเป็นแนวกันพรมแดน

ทิศใต้

ติดอำเภอดงหลวง และอำเภอหว้านใหญ่ จังหวัดมุกดาหาร

ทิศตะวันตก

ติดอำเภอกุสุมาลย์ อำเภออากาศอำนวย และอำเภอโพธิ์นาแก จังหวัดสกลนคร

(ที่มา : ที่ทำการปกครองจังหวัดนครพนม)

จังหวัดนครพนม มีจุดผ่านแดนไปประเทศลาว รวม ๖ จุด เป็นจุดผ่านแดนถาวร ๒ จุด และจุดผ่อนปรน ๔ จุด จุดผ่านแดนที่สำคัญและเป็นสากล คือ ด่านสะพานมิตรภาพไทย - ลาว แห่งที่ ๓ ซึ่งรัฐบาลไทย - ลาว ร่วมมือกันสร้างเพื่อเป็นประตูไปสู่อินโดจีน

๑.๑.๒.๒ ลักษณะภูมิประเทศ

สภาพโดยทั่วไปของจังหวัดนครพนมเป็นที่ราบลุ่ม มีที่ราบสูงและภูเขาอยู่บ้าง มีแม่น้ำสายสั้นๆ เป็นสาขาย่อยแยกจากแม่น้ำโขงมาหล่อเลี้ยงความอุดมสมบูรณ์ภายในพื้นที่ พื้นที่ส่วนใหญ่มีแม่น้ำโขงไหลผ่าน นครพนมจึงนับว่าเป็นจังหวัดที่มีแหล่งน้ำที่สมบูรณ์มาก ด้านตะวันออกมีแม่น้ำโขงทอดยาวกันพรมแดนระหว่างประเทศไทยกับลาว

ตอนเหนือ สภาพพื้นที่ส่วนใหญ่เป็นเนินสูงและที่ดอน มีป่าไม้สลับกับพื้นที่ราบ ทางตอนกลาง และตะวันตกของพื้นที่จะเป็นที่ราบลุ่มมีลักษณะเป็นทุ่งกว้างซึ่งปีใดมีฝนตกชุกจะมีสภาพน้ำท่วมขัง

ตอนใต้ พื้นที่บริเวณใกล้แม่น้ำโขงเป็นที่ราบลุ่มมีน้ำท่วมถึงส่วนทางทิศตะวันตกซึ่งอยู่ห่างออกไปพื้นที่มีลักษณะเป็นลูกคลื่น และที่ดอนสภาพป่าเป็นไม้เต็งรัง พื้นดินส่วนมากเป็นหินลูกรัง และบางส่วนมีลักษณะเป็นเนินและที่ต่ำสลับกัน

๑.๑.๒.๓ ลักษณะภูมิอากาศ

โดยทั่วไปจังหวัดนครพนมเป็นจังหวัดที่มีฝนตกชุกในฤดูฝนเนื่องจากได้รับอิทธิพลจากลมมรสุมตะวันตกเฉียงใต้ที่พัดปกคลุม และอิทธิพลจากป่าไม้และเทือกเขาจากสาธารณรัฐประชาธิปไตยประชาชนลาว รวมทั้งพายุจากทะเลจีนใต้ที่เคลื่อนผ่านหรือเคลื่อนเข้าใกล้ฝนตกชุกตั้งแต่กลางเดือนพฤษภาคมถึงกลางเดือนตุลาคม ซึ่งในปี ๒๕๖๐ (ถึงเดือนสิงหาคม ๒๕๖๐) อำเภอเมืองนครพนม มีฝนตก ๑๐๕ วัน ปริมาณฝน ๒,๑๐๖.๘ มิลลิเมตร อุณหภูมิสูงสุด ๓๘.๕ องศาเซลเซียส เมื่อวันที่ ๑๔ มีนาคม ๒๕๖๐ และ อุณหภูมิต่ำที่สุด ๑๔.๐ องศาเซลเซียส เมื่อวันที่ ๑๔ กุมภาพันธ์ ๒๕๖๐ สภาพดินฟ้าอากาศของจังหวัดนครพนม แบ่งออกเป็น ๓ ฤดู

ฤดูร้อน เริ่มตั้งแต่กลางเดือนกุมภาพันธ์ - กลางเดือนพฤษภาคม ของทุกปี ฤดูร้อนจะมีอากาศร้อนอบอ้าว อุณหภูมิเฉลี่ย ๒๕-๓๕ องศาเซลเซียส และมีอุณหภูมิสูงสุดอยู่ระหว่าง ๓๗ - ๔๑ องศาเซลเซียส

ฤดูฝน เริ่มตั้งแต่กลางเดือนพฤษภาคม - กลางเดือนตุลาคมของทุกปี ในบางส่วนของจังหวัดมีฝนตกชุก โดยเฉพาะพื้นที่ อำเภอยี่งอริมฝั่งแม่น้ำโขงจะประสบอุทกภัยได้รับความเสียหายเป็นประจำทุกปี เช่น อำเภอมือเือง อำเภอท่าอุเทน และอำเภอบ้านแพง เป็นต้น

ฤดูแล้ง เริ่มตั้งแต่กลางเดือนตุลาคม - กลางเดือนกุมภาพันธ์ของทุกปี โดยทั่วไปอากาศจะหนาวเย็น อุณหภูมิต่ำสุด ๑๖-๒๕ องศาเซลเซียส และอุณหภูมิสูงสุดอยู่ในช่วง ๘ - ๑๕ องศาเซลเซียส แต่ก็มีบางปีที่อุณหภูมิสูงสุดอาจต่ำกว่านั้นได้

ตารางที่ ๑.๑ สถิติข้อมูลด้านภูมิอากาศของอำเภอมืองนครพนมตั้งแต่ปี พ.ศ. ๒๕๕๗ - พ.ศ. ๒๕๖๐

รายการข้อมูล	ปี พ.ศ.			
	๒๕๕๗	๒๕๕๘	๒๕๕๙	๒๕๖๐ (ถึง ส.ค.๖๐)
จำนวนวันที่ฝนตก	๑๓๙	๑๓๐	๑๔๓	๑๐๕
ปริมาณน้ำฝนรวม (ม.ม.)	๒,๔๑๐.๒	๒,๑๔๒.๕	๒,๓๘๓.๑	๒,๑๐๖.๘
อุณหภูมิต่ำสุด (เซลเซียส)	๙.๔	๘.๗	๘.๒	๑๔.๐
อุณหภูมิสูงสุด (เซลเซียส)	๓๘.๕	๔๒.๑	๔๑.๔	๓๘.๕
ความชื้นสัมพัทธ์เฉลี่ยต่ำสุด (%)	๕๔	๕๓	๕๓	๕๔
ความชื้นสัมพัทธ์เฉลี่ยสูงสุด (%)	๘๘	๘๘	๘๖	๘๙

ตารางที่ ๑.๒ สถิติปริมาณน้ำฝนเฉลี่ยของจังหวัดนครพนมตั้งแต่ปี พ.ศ. ๒๕๕๗ - พ.ศ. ๒๕๖๐

รายการข้อมูล	ปี พ.ศ.			
	๒๕๕๗	๒๕๕๘	๒๕๕๙	๒๕๖๐ (ถึง ส.ค.๖๐)
ปริมาณน้ำฝนเฉลี่ย (ม.ม.)	๒,๔๑๐.๒	๒,๑๔๒.๕	๒,๓๘๓.๑	๒,๑๐๖.๘

รูปภาพที่ ๑.๑ แผนที่แสดงปริมาณน้ำฝนเฉลี่ยของจังหวัดนครพนม ๑๐ ปี

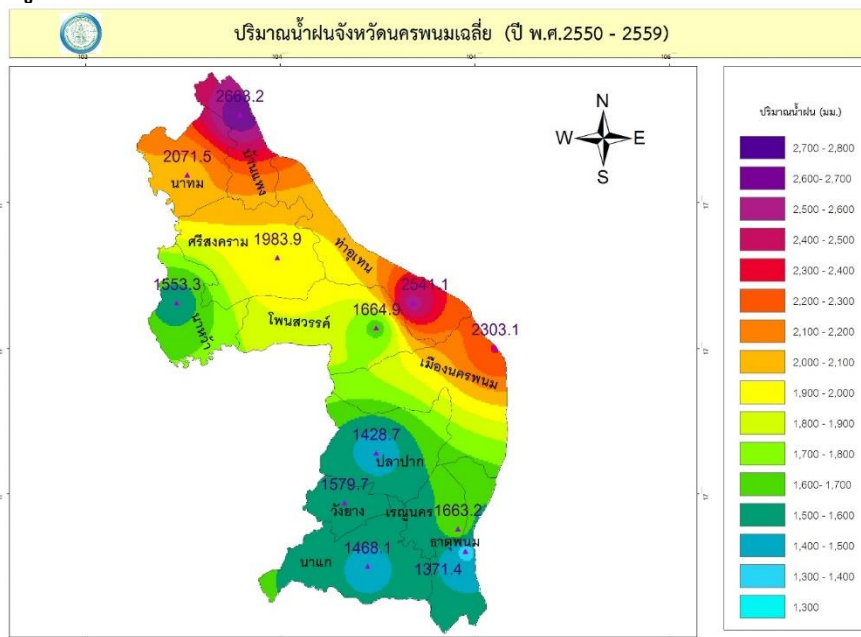

(ที่มา : สถานีอุตุนิยมวิทยานครพนม)

๑.๑.๓ ข้อมูลการปกครอง/ประชากร

๑.๑.๓.๑ ข้อมูลการปกครอง

จังหวัดนครพนม แบ่งการปกครองออกเป็น ๑๒ อำเภอ ๙๙ ตำบล ๑,๑๓๑ หมู่บ้าน องค์การปกครองส่วนท้องถิ่น ประกอบด้วย ๑ องค์การบริหารส่วนจังหวัด, ๑ เทศบาลเมือง, ๒๑ เทศบาลตำบล และ ๘๑ องค์การบริหารส่วนตำบล

อำเภอ	พื้นที่ (ตารางกิโลเมตร)	ตำบล	หมู่บ้าน	เทศบาล เมือง	เทศบาล ตำบล	อบต.
๑. เมืองนครพนม	๘๕๓.๓๐๖	๑๕	๑๖๕	๑	๑	๑๒
๒. ท่าอุเทน	๔๖๗.๙๘๓	๙	๑๑๑	-	๒	๗
๓. ธาตุพนม	๓๖๗.๘๘๔	๑๒	๑๓๖	-	๕	๗
๔. นาแก	๕๓๙.๒๑๗	๑๒	๑๔๓	-	๒	๑๑
๕. บ้านแพง	๒๘๔.๗๓๑	๖	๖๖	-	๑	๕
๖. ปลาปาก	๕๔๗.๐๙๖	๘	๘๕	-	๑	๘
๗. ศรีสงคราม	๖๗๑.๓๗๑	๙	๑๐๙	-	๕	๕
๘. เรณูนคร	๒๕๓.๙๕๒	๘	๙๑	-	๑	๘
๙. นาหว้า	๒๘๘.๔๔๘	๖	๖๘	-	๒	๕
๑๐. โพนสวรรค์	๗๑๘.๘๓๕	๗	๙๑	-	๑	๗
๑๑. นาทม	๓๙๘.๑๒๙	๓	๓๙	-	-	๓
๑๒. วังยาง	๑๓๗.๙๓๑	๔	๒๗	-	-	๓
รวม	๕,๕๒๘.๘๘๓	๙๙	๑,๑๓๑	๑	๒๑	๘๑

ตารางที่ ๑.๓ แสดงข้อมูลการปกครองของจังหวัดนครพนม

(ที่มา : ที่ทำการปกครองจังหวัดนครพนม กันยายน ๒๕๖๒)

๑.๑.๓.๒ ข้อมูลประชากร

จังหวัดนครพนม ประกอบด้วยกลุ่มชน ๘ เผ่า ได้แก่ ไทยลาวเผ่าผู้ไท, เผ่าไทยญ้อ(ญ้อ), เผ่าไทยโส้หรือไทยกะโซ่, เผ่าไทยกะเลิง, ไทยข่า, เผ่าไทแสก, และไทกวาน รวมไปถึงชาวไทยเชื้อสายจีนและเวียดนาม อาศัยอยู่ร่วมกันอย่างสมานฉันท์ ซึ่งชนเผ่าต่างๆ มีความหวงแหนในศิลปวัฒนธรรมและขนบธรรมเนียมประเพณีของตนเอง เช่น ชนเผ่าผู้ไท อำเภอเรณูนคร ยังคงรักษาเอกลักษณ์ของตนเองไว้เป็นอย่างดี

จำนวนประชากรในจังหวัดนครพนมมีทั้งสิ้น ๗๑๙,๐๑๐ คน แยกเป็น เพศชาย ๓๕๘,๖๖๘ คน เพศหญิง ๓๖๐,๓๔๒ คน จำนวนครัวเรือน ๒๒๖,๖๒๔ ครัวเรือน

ตารางที่ ๑.๔ แสดงจำนวนประชากรแยกเพศ รายอำเภอ/ท้องถิ่น

อำเภอ/ท้องถิ่น	ประชากร (คน)			ครัวเรือน
	ชาย	หญิง	รวม	
อำเภอเมืองนครพนม	๕๙,๘๓๑	๕๘,๖๘๙	๑๑๘,๕๒๐	๓๔,๙๙๗
อำเภอปลาปาก	๒๕,๓๔๗	๒๕,๐๘๗	๕๐,๔๓๔	๑๕,๘๗๓
อำเภอท่าอุเทน	๒๗,๕๕๐	๒๗,๒๓๕	๕๔,๗๘๕	๑๕,๔๐๓
อำเภอบ้านแพง	๑๓,๔๓๖	๑๓,๑๘๓	๒๖,๖๑๙	๗,๘๒๙
อำเภอธาตุพนม	๓๖,๐๕๑	๓๖,๔๖๗	๗๒,๕๑๘	๒๑,๕๔๕
อำเภอเรณูนคร	๒๐,๘๘๒	๒๐,๖๗๗	๔๑,๕๕๙	๑๒,๕๔๗
อำเภอนาแก	๓๕,๙๗๓	๓๖,๔๖๒	๗๒,๔๓๕	๒๒,๐๓๗
อำเภอศรีสงคราม	๓๒,๒๘๙	๓๒,๔๕๕	๖๔,๗๔๔	๑๘,๗๖๓
อำเภอนาหว้า	๑๙,๘๘๗	๑๙,๙๒๓	๓๙,๘๑๐	๑๒,๕๙๓
อำเภอโพนสวรรค์	๒๖,๑๔๔	๒๖,๒๒๘	๕๒,๓๗๒	๑๖,๓๖๖
อำเภอนาทม	๑๑,๘๕๓	๑๑,๗๑๗	๒๓,๕๗๐	๗,๒๑๑
อำเภอวังยาง	๗,๗๙๓	๗,๖๗๘	๑๕,๔๗๑	๔,๕๙๗
ท้องถิ่นเทศบาลตำบลปลาปาก	๑,๙๑๓	๒,๐๕๓	๓,๙๖๖	๑,๕๒๕
ท้องถิ่นเทศบาลตำบลโพนสวรรค์	๒,๖๙๙	๒,๗๖๖	๕,๔๖๕	๑,๗๙๖
ท้องถิ่นเทศบาลตำบลนาหว้า	๕,๙๙๘	๖,๑๘๘	๑๒,๑๘๖	๔,๑๐๖

ท้องถิ่นเทศบาลตำบลศรีสงคราม	๒,๕๒๒	๒,๖๖๓	๕,๑๘๕	๒,๔๑๖
ท้องถิ่นเทศบาลตำบลนาแก	๒,๐๘๘	๒,๓๓๖	๔,๔๒๔	๒,๒๙๑
ท้องถิ่นเทศบาลตำบลเรณูนคร	๒,๑๗๒	๒,๔๔๑	๔,๖๑๓	๑,๖๗๓
ท้องถิ่นเทศบาลตำบลธาตุพนม	๔,๙๗๙	๕,๒๗๐	๑๐,๒๔๙	๔,๐๕๗
ท้องถิ่นเทศบาลตำบลบ้านแพง	๔,๔๒๗	๔,๕๕๒	๘,๙๗๙	๓,๕๓๒
ท้องถิ่นเทศบาลตำบลท่าอุเทน	๒,๓๘๐	๒,๕๐๖	๔,๘๘๖	๑,๙๐๐
ท้องถิ่นเทศบาลเมืองนครพนม	๑๒,๔๒๗	๑๓,๘๓๖	๒๖,๒๖๓	๑๔,๕๙๗
รวม	๓๕๘,๖๖๘	๓๖๐,๓๔๒	๗๑๙,๐๑๐	๒๒๖,๖๒๔

(ที่มา : สำนักทะเบียนจังหวัด กันยายน ๒๕๖๒)

แผนภูมิที่ ๑.๑ แสดงจำนวนประชากร

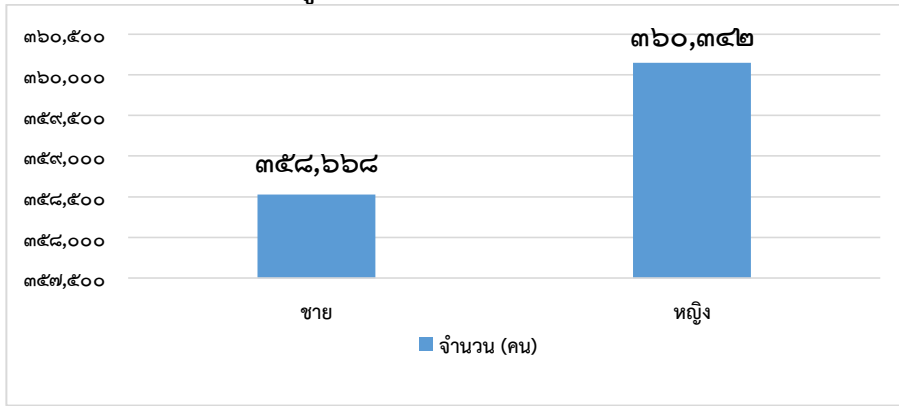

๑) ข้อมูลประชากรตามฐานข้อมูลทะเบียนราษฎร

ณ เดือนกันยายน ๒๕๖๒ จังหวัดนครพนมมีจำนวนประชากรรวมทั้งหมด ๗๑๖,๘๗๓ คน แยกเป็นชาย จำนวน ๓๕๘,๖๖๘ คน และเป็นหญิง จำนวน ๓๖๐,๓๔๒ คน จากจำนวนครัวเรือนทั้งหมด ๒๒๖,๖๒๔ ครัวเรือน

ตารางที่ ๑.๕ แสดงจำนวนประชากร

เพศ	จำนวน (คน)	ร้อยละ
ชาย	๓๕๘,๖๖๘	๔๙.๘๘
หญิง	๓๖๐,๓๔๒	๕๐.๑๒
รวม	๗๑๙,๐๑๐	๑๐๐.๐๐

แผนภูมิที่ ๑.๑ แสดงจำนวนประชากร

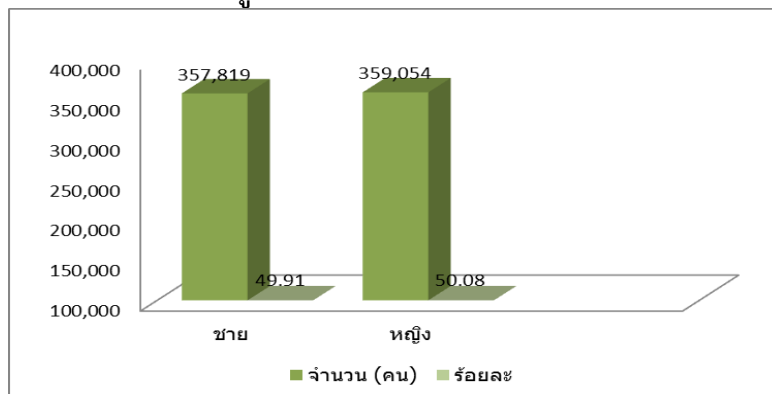

๒) เด็กอายุต่ำกว่า ๑๘ ปี ตามฐานข้อมูลทะเบียนราษฎร์

ณ เดือนกันยายน ๒๕๖๒ จังหวัดนครพนมมีจำนวนเด็กอายุต่ำกว่า ๑๘ ปีทั้งสิ้น ๑๖๕,๔๒๙ คน แบ่งเป็นเพศชาย จำนวน ๘๔,๘๘๓ คน และเพศหญิง ๘๐,๕๔๖ คน โดยประกอบด้วย

- เด็กแรกเกิด-ปฐมวัย (๐-๕ ปี) จำนวน ๔๔,๐๐๘ คน แบ่งเป็นเพศชาย จำนวน ๒๒,๘๑๔ คน และเพศหญิง ๒๑,๑๙๔ คน

- เด็กวัยเรียนตามการศึกษาภาคบังคับ (อายุ ๖-๑๕ ปี) จำนวน ๙๒,๔๙๙ คน แบ่งเป็นเพศชาย ๔๗,๑๘๑ คน และเพศหญิง ๔๕,๓๑๘ คน

- เด็กวัยเรียน (อายุ ๑๖-๑๘ ปี) จำนวน ๒๘,๙๒๒ คน แบ่งเป็นเพศชาย ๑๔,๘๘๘ คน และเพศหญิง ๑๔,๐๓๔ คน

ตารางที่ ๑.๖ แสดงประชากรเด็ก อายุต่ำกว่า ๑๘ ปี

เด็ก	ชาย	หญิง	รวม (คน)
๑. เด็กแรกเกิด-ปฐมวัย (อายุ ๐-๕ ปี)	๒๒,๘๑๔	๒๑,๑๙๔	๔๔,๐๐๘
๒. เด็กวัยเรียนตามการศึกษาภาคบังคับ (อายุ ๖-๑๕ ปี)	๔๗,๑๘๑	๔๕,๓๑๘	๙๒,๔๙๙
๓. เด็กวัยเรียน (อายุ ๑๖-๑๘ ปี)	๑๔,๘๘๘	๑๔,๐๓๔	๒๘,๙๒๒
รวม อายุต่ำกว่า ๑๘ ปี	๘๔,๘๘๓	๘๐,๕๔๖	๑๖๕,๔๒๙

แผนภูมิที่ ๑.๒ แสดงจำนวนประชากรเด็ก อายุ ต่ำกว่า ๑๘ ปี

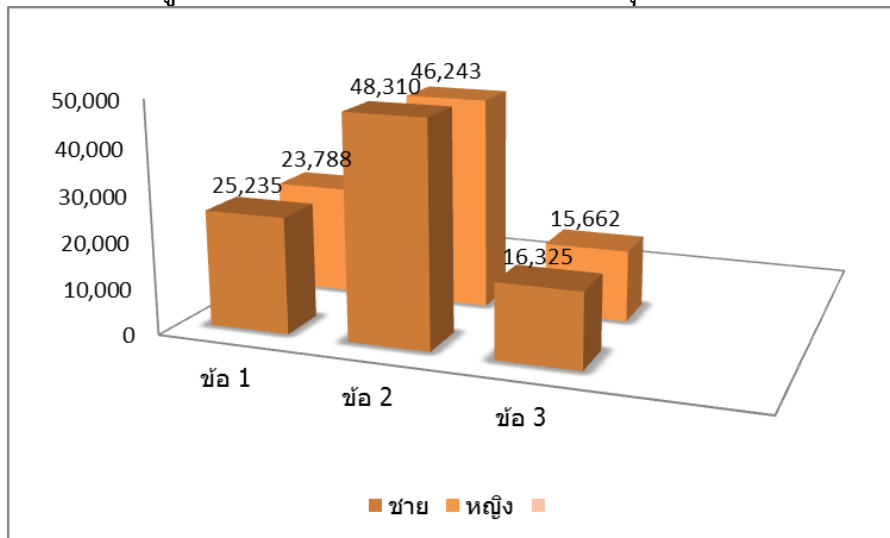

๓) เยาวชน อายุตั้งแต่ ๑๘ - ๒๕ ปี ตามฐานข้อมูลทะเบียนราษฎร์

ณ เดือนกันยายน ๒๕๖๒ จังหวัดนครพนมมีเยาวชนจำนวน ๘๓,๐๒๘ คน แบ่งเป็นเพศชาย ๔๑,๘๓๓ คน และเพศหญิง ๔๑,๑๙๕ คน

ตารางที่ ๑.๗ แสดงประชากรเยาวชน

เพศ	จำนวน
ชาย	๔๑,๘๓๓
หญิง	๔๑,๑๙๕
รวม	๘๓,๐๒๘

๔) วัยแรงงาน อายุตั้งแต่ ๒๕ - ๕๙ ปี ตามฐานข้อมูลทะเบียนราษฎร์

ณ เดือนกันยายน ๒๕๖๒ จังหวัดนครพนมมีประชากรวัยแรงงานจำนวน ๓๘๓,๖๘๔ คน แบ่งเป็นเพศชาย ๑๙๔,๒๘๓ คน และเพศหญิง ๑๘๙,๔๐๑ คน

ตารางที่ ๑.๘ แสดงประชากรวัยแรงงาน

เพศ	จำนวน
ชาย	๑๙๔,๒๘๓
หญิง	๑๘๙,๔๐๑
รวม	๓๘๓,๖๘๔

๕) ผู้สูงอายุ อายุตั้งแต่ ๖๐ ปีขึ้นไป ตามฐานข้อมูลทะเบียนราษฎร์

ณ เดือนธันวาคม ๒๕๕๙ จังหวัดนครพนมมีผู้สูงอายุจำนวน ๑๐๕,๕๓๘ คน แบ่งเป็นชาย ๔๗,๒๖๙ คน และเพศหญิง ๕๘,๒๖๙ คน ตามตาราง ดังนี้

ตารางที่ ๑.๙ แสดงประชากรวัยผู้สูงอายุ

ผู้สูงอายุ	ชาย	หญิง	รวม(คน)
อายุ ๖๐-๖๙ ปี	๒๘,๗๐๙	๓๓,๐๓๕	๖๑,๗๔๔
อายุ ๗๐-๗๙ ปี	๑๓,๔๔๔	๑๗,๓๗๘	๓๐,๘๒๒
อายุ ๘๐-๘๙ ปี	๔,๓๔๒	๖,๗๘๔	๑๑,๑๒๖
อายุ ๙๐-๑๐๐ ปี	๗๓๐	๑๐๓๓	๑,๗๖๓
อายุ ๑๐๐ ปีขึ้นไป	๔๔	๓๙	๘๓
รวม	๔๗,๒๖๙	๕๘,๒๖๙	๑๐๕,๕๓๘

แผนภูมิที่ ๑.๓ แสดงจำนวนประชากรวัยผู้สูงอายุ

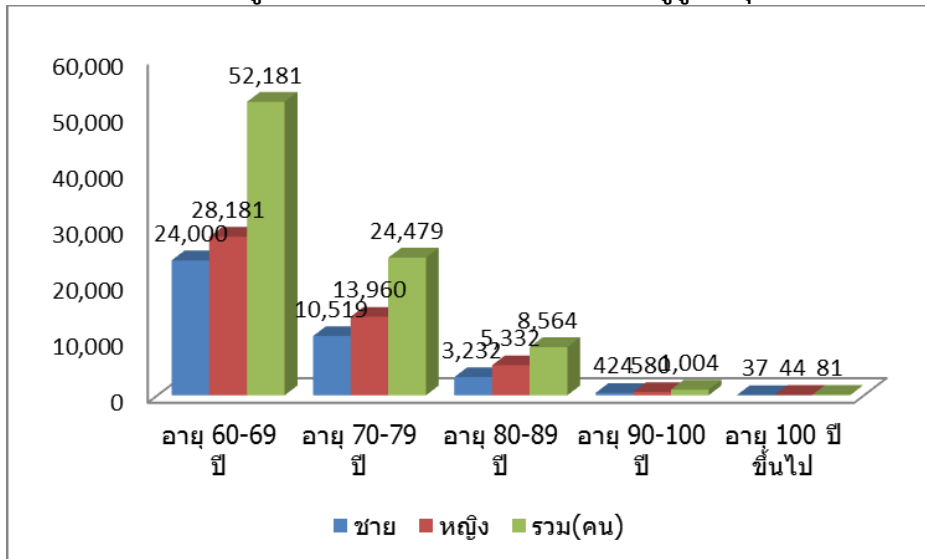

๖) สถิติข้อมูลคนพิการที่มีบัตรประจำตัวคนพิการจังหวัดนครพนม

จำแนกตามประเภทความพิการและเพศ จำนวน ๒๓,๓๓๘ คน แบ่งเป็น ชายจำนวน ๑๒,๗๗๑ คน หญิงจำนวน ๑๐,๕๖๗ คน และได้แบ่งตามประเภทของความพิการตามตารางนี้

ตารางที่ ๑.๑๐ แสดงคนพิการที่จดทะเบียนและประเภทของความพิการ

ประเภทความพิการ	ชาย	หญิง	รวม
๑) ทางการมองเห็น	๑,๐๑๓	๑,๑๙๔	๒,๒๐๗
๒) ทางการได้ยินหรือสื่อความหมาย	๑,๗๙๗	๑,๘๑๘	๓,๖๑๕
๓) ทางการเคลื่อนไหวหรือร่างกาย	๖,๐๑๐	๔,๙๕๙	๑๐,๙๖๙
๔) ทางจิตใจหรือพฤติกรรม	๒,๐๔๒	๑,๑๐๕	๓,๑๔๗
๕) ทางสติปัญญา	๙๕๖	๘๓๗	๑,๗๙๓
๖) ทางการเรียนรู้	๑๒๐	๔๐	๑๖๐
๗) ทางออทิสติก	๑๐๕	๓๒	๑๓๗
พิการมากกว่า ๑ ประเภท	๗๒๘	๕๘๒	๑,๓๑๐
รวม	๑๒,๗๗๑	๑๐,๕๖๗	๒๓,๓๓๘

แผนภูมิที่ ๑.๔ แสดงจำนวนคนพิการที่จดทะเบียนและประเภทของความพิการ

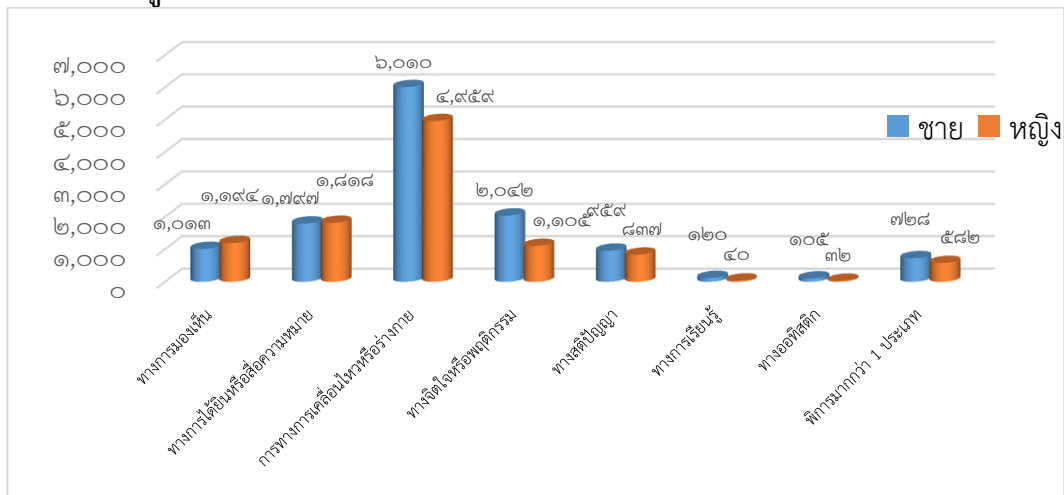

ที่มา : ศูนย์บริการคนพิการจังหวัด สำนักงานพัฒนาสังคมและความมั่นคงของมนุษย์จังหวัดนครพนม

ข้อมูล ณ วันที่ ๓๐ กันยายน ๒๕๖๒ โทร./โทรสาร. ๐ ๔๒๕๑ ๑๕๓๐

๗) คริวเรือ ตามฐานข้อมูลทะเบียนราษฎร

จำนวน ๒๑๗,๑๖๐ คริวเรือ ข้อมูลจากสำนักงานสถิติจังหวัดนครพนม ข้อมูล ณ วันที่ ๓๑ ธันวาคม ๒๕๕๙

จากจำนวนประชากรทั้งหมดของจังหวัดนครพนม จำนวน ๗๑๑,๑๙๖ คน ด้วยแบ่งเป็นเด็ก จำนวน ๑๗๕,๕๖๓ คน เยาวชน จำนวน ๗๓,๘๗๕ คน วันแรงงาน จำนวน ๓๗๕,๔๔๙ คน ผู้สูงอายุ จำนวน ๘๖,๓๐๙ คน

ตารางที่ ๑.๑๑ แสดงร้อยละของจำนวนประชากรจังหวัดนครพนม

ประชากร	รวม (คน)	ร้อยละ
เด็ก	๑๗๕,๕๖๓	๒๔.๔๙
เยาวชน	๗๓,๘๗๕	๑๐.๓๑
วัยแรงงาน	๓๗๕,๔๔๙	๕๒.๓๗
ผู้สูงอายุ	๘๖,๓๐๙	๑๒.๐๔
รวม	๗๑๑,๑๙๖	๙๙.๒๑

แผนภูมิที่ ๑.๕ แสดงจำนวนประชากรจังหวัดนครพนม

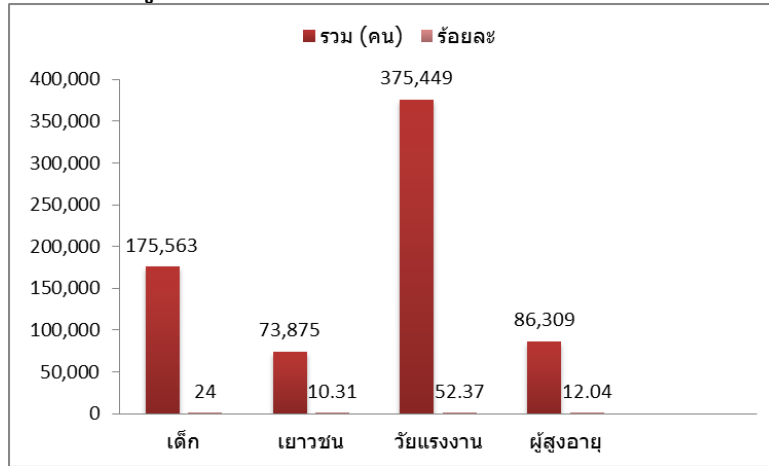

หมายเหตุ ผู้ที่ไม่ได้สัญชาติไทยและมีชื่ออยู่ในทะเบียนบ้าน จำนวน ๑,๕๕๐ คน และผู้อำนวยกลางทะเบียนกลางกำหนดให้จัดทำขึ้นสำหรับลงรายการ บุคคลที่ไม่อาจมีชื่อในทะเบียนบ้าน จำนวน ๓,๐๙๗ คน และผู้ที่อยู่ระหว่างการย้าย (ผู้ที่ย้ายออกแต่ยังไม่ได้ย้ายเข้า) จำนวน ๙๙๓ คน และบุคคลที่ระบุ เกิดในจันทร์ศต ๗ คน

๑.๑.๓.๓ ศาสนา/ขนบธรรมเนียม/วัฒนธรรมประเพณี

ประชาชนในจังหวัดนครพนมส่วนใหญ่นับถือศาสนาพุทธ ๙๕ % รองลงมาคือศาสนาคริสต์ ๓.๙% และศาสนาอื่นๆ ๑.๑% นอกจากนี้ยังมีความเชื่อที่สำคัญ เช่น

- **พระตี้ว-พระเทียม** เป็นพระคู่บ้านคู่เมืองของนครศรีโคตรบูรณหลวง เชื่อว่าหากมีเหตุร้ายที่เกิดที่ใดเมื่ออัญเชิญพระตี้ว พระเทียมไปก็จะพ้นจากเหตุร้ายโรคร้ายไข้เจ็บ ตั้งอยู่ ณ วัดโอกาส ตำบลในเมือง อำเภอเมืองนครพนม

- **พระทอง** เป็นพระพุทธรูปโบราณทองสำริด ผู้ใดได้มาสักการะกราบไหว้ อธิฐานขอพรพระทองก็จะสมหวัง ดังปรารถนา ตั้งอยู่ ณ หอพระทองวัดโพธิ์ศรี ตำบลในเมือง อำเภอเมืองนครพนม

- **หลวงพ่อดัง** เป็นพระพุทธรูป ปางมารวิชัย ศิลปะล้านช้าง เชื่อว่าผู้ใดได้มาสักการะไหว้ หลวงพ่อดังแล้วจะได้รับความเป็นธรรมประสบผลสำเร็จในชีวิต ตั้งอยู่ ณ วัดกลาง ตำบลในเมือง อำเภอเมืองนครพนม

- **พระองค์แสนวัดมหาธาตุ** เป็นพระพุทธรูปปางมารวิชัยหล่อด้วยโลหะหลายชนิดเป็นเนื้อเดียวกัน มีความเชื่อว่าหากได้มาสักการบูชาจะพบแต่ความสุข ความสำเร็จ พ้นจากอุบัติเหตุอันตรายทั้งปวง ที่ตั้ง ณ วัดมหาธาตุ ตำบลในเมือง อำเภอเมืองนครพนม

- **พระแสงวัดศรีเทพประดิษฐาราม** สร้างโดยพระราชธิดาแห่งอาณาจักรล้านช้าง มี ๔ องค์ คือ พระเสริม พระสุก พระใส พระแสง ในสมัยเจ้าอนุวงศ์เวียงจันทน์ ตั้งอยู่ ณ วัดศรีเทพประดิษฐาราม ตำบลในเมือง อำเภอเมืองนครพนม

- **หลวงพ่อดังศรีโคตรบูรวัดกกตั้ง** เป็นพระพุทธรูปศักดิ์สิทธิ์เก่าแก่คู่บ้านคูเมืองมีอายุประมาณ ๔๐๐ ปี สร้างขึ้นราว พ.ศ.๒๑๔๔ สร้างจากไม้จันทร์แดงมาสลักเป็นพระพุทธรูปยืนลงรักปิดทอง เปิดโลก มีลวดลายอันวิจิตรสลักประดับไว้ที่ชายฉัตร สบง และประคคขององค์พระพุทธรูปด้วย หลวงพ่อดังศรีโคตรบูรณนี้ เป็นศิลปะศรีโคตรบูรณโดยแท้

- **พระองค์แสนวัดพระธาตุเรณู** เป็นพระพุทธรูปทองเหลืองมีน้ำหนักถึง ๑๐ หนึ่น อายุกว่า ๑๐๐ ปี เชื่อว่าผู้ใดได้มาสักการะจะพบแต่ความเป็นสิริมงคล แคล้วคลาดจากอันตรายทั้งปวงที่ตั้ง วัดพระธาตุเรณูนคร ตำบลเรณู อำเภอเรณูนคร

- **พระบางไตรภูมิ** เป็นพระพุทธรูปยืนปางห้ามสมุทร เชื่อว่าหากปีใดฝนแล้งถ้านำองค์พระบางมา บวงสรวงบูชาแห่รอบเมืองจะทำให้เกิดฝนตก ที่ตั้ง วัดไตรภูมิ ตำบลท่าอุเทน อำเภอท่าอุเทน

- **หลวงพ่อพระทอง วัดป่าพระทอง** เป็นพระพุทธรูปหินทราย ปางสมาธิ ศิลปะแบบขอมโบราณ ตามตำนานเล่าว่าพระยาคำแดง เจ้าเมืองหนองหาร(สกลนคร)ได้นำหินจากเทือกเขาภูพานไปร่วมสร้างเสร็จเรียบร้อย แล้วจึงนำหินมาแกะสลักเป็นพระพุทธรูปประดิษฐานไว้ ณ วัดป่าพระทอง ที่ตั้ง วัดป่าพระทอง ตำบลพระทอง อำเภอนาแก

- **พระเนาว์** เป็นพระพุทธรูปโบราณ ไม่ปรากฏใครเป็นผู้สร้างมานานเท่าไร เป็นพระพุทธรูปที่มี อานุภาพมาก เป็นที่เคารพสักการะบูชาของประชาชนทั่วไป โดยเฉพาะในท้องถิ่นมากกว่า ๒๕ หมู่บ้าน ในเขตอำเภอสรีสงคราม อ.นาทม อ.บ้านแพง จังหวัดนครพนม มาเป็นเวลาหลายร้อยปี ขณะนี้ ประดิษฐานอยู่ที่สิมวัดพุทธพระเนาว์ บ้านศรีเวินชัย ตำบลสามผง อำเภอสรีสงคราม จังหวัดนครพนม เป็นพระพุทธรูปปางมารวิชัย นั่งขัดสมาธิราบ ศิลปะยุคอาณาจักรล้านช้าง เนื้อหินทราย ต่อมาถูกหุ้มด้วยปูน และมีพระพุทธรูปคู่อีก ๒ องค์ คือ พระแก้ว และพระบาง ประดิษฐานอยู่ในสิมพระเนาว์มาตั้งแต่สมัยวัฒนธรรม ไตร-ลาว ราว พ.ศ. ๒๑๐๐ - ๒๒๐๐ ตำนานพื้นบ้านเล่าต่อกันมาว่า พระพุทธรูปทั้ง ๓ องค์ ได้แสดงอภินิหารลอยมาตามลำน้ำสงคราม ถึงบริเวณน้ำวังวน ทำน้ำของหมู่บ้านศรีเวินชัย ชาวบ้านจึงได้อัญเชิญขึ้นไปประดิษฐานไว้ที่วัด บางตำนานเล่าว่า พระเนาว์เป็นเจ้าไม้ไซ้พระ หรือที่เรียกกันว่า “เจ้าพะเนาว์” เป็นเจ้าผู้ครองหัวเมืองของอาณาจักรศรีโคตรบูรณ์ พระเจ้าพะเนาว์ ทรงโปรดการสู้รบ การศึก เสียงพล เสียงปืน และความบันเทิงต่างๆ จะเห็นได้จากการมีคนไปบนบานด้วยพลและมหรสพคบงัน ภาพยนตร์เกี่ยวกับการทำสงคราม ผู้บนบานส่วนมากจะฝันเห็น “ชายรูปร่างสูงใหญ่ กายำใส่ผ้าเปียง หรือสไบ ซี่มาขามือถือดาบ โดยบนด้วยภาหวาน คือ การนำข้าวเหนียวมาคลุกกับน้ำอ้อยหรือน้ำตาล แล้วปั้นเป็นก้อนเล็กๆ วางบนภาชนะที่เตรียมไว้ นำไปถวายท่านในสิมพะเนาว์” สถานที่ตั้งวัดพะเนาว์ตั้งแต่สมัยโบราณ มีเนินดินรูปทรงคล้ายสิ่งก่อสร้าง ทะลุถึงแม่น้ำสงคราม เจอซากปรักหักพัง ชุมพบพระพุทธรูปทองคำหลายองค์ ลักษณะเหมือนพระในกรุวัดพระธาตุพนม ๓ องค์ นอกจากนี้ยังพบวัตถุโบราณบางส่วน ได้แก่ ระฆังทรงแบน หรือฆ้องลา หน้า ๗ ซึ้ง ๔ อ้อย เก็บรักษาอยู่ที่ศาลากลางจังหวัดนครพนม และไหใส่กระดูก เศษไห เศษหม้อดิน กระบอกสุบยา กลาดเกลื่อนทั่วไป อิฐที่พบทุกก้อนมีรูป “พระมันปู” แต่คอหัก ประกอบกับผู้ที่เข้าชุดค้นซากปรักหักพังที่ตมพะเนาว์ได้ล้มป่วยเสียชีวิต จึงเชื่อว่าตรงนี้เป็นสถานที่ศักดิ์สิทธิ์ เป็นเขตเคารพและเขตหวงห้าม จึงเรียกพื้นที่ตรงนี้ว่า “ตมพะเนาว์” เมื่อบูรณสิมในยุคแรก ประมาณ พ.ศ.๒๔๔๑ มีผู้พบเห็นดวงแก้ว หลายดวง หลายสี (ฉัพพรรณรังสี) เส็ดจออกจากสิมพระเนาว์ ลอยไปทางทิศใต้และทิศเหนือ แล้วก็เส็ดจกลับคืนเข้าไปในสิมอีก เชื่อกันว่า เป็นการแสดงอภินิหารให้ปรากฏของ “พระบรมสารีริกธาตุ” และสิ่งศักดิ์สิทธิ์ที่รักษา และนอกจากนั้น ยังมีเทพเจ้าเฝ้ารักษา มิให้ผู้ใดล่วงล้ำเข้าไปชุดค้นหาวัตถุโบราณ ในบริเวณนั้นได้ เพราะนอกจากจะไม่ได้อะไรแล้ว ยังเป็นภัยแก่ตนเองอีกด้วย เมื่อถึงเทศกาลสงกรานต์ หรือวันเนา จักได้อันเชิญลงมาสงน้ำขอศีลขอพร เป็นวันจัดงานนมัสการพระเนาว์

- **บ่อน้ำพระอินทร์** เป็นบ่อน้ำศักดิ์สิทธิ์ในการประกอบพิธีบูรพาภิเชกซึ่งเป็นพิธีที่พระมหากษัตริย์ ทรงสร้งน้ำก่อนขึ้นครองราชย์ โดยเริ่มจากรัชกาลที่ ๗ เป็นต้นมา ปัจจุบันปิดบ่อน้ำเปิดให้ตักน้ำเฉพาะในงานพระราชพิธีเท่านั้น อยู่ภายในบริเวณวัดพระธาตุพนมวรรมหาวิหาร อำเภอธาตุพนม

ในส่วนของขนบธรรมเนียมประเพณี จังหวัดนครพนมมีประเพณีส่วนใหญ่คล้ายคลึงกับจังหวัดอื่นๆ ในภาคอีสาน คือ ประเพณีทำบุญตามช่วงฤดูกาลต่างๆ อาทิทำบุญเข้ากรรม (เดือนอ้าย) ทำบุญคุณลาน (เดือนยี่) ทำบุญข้าวจี (เดือนสาม) ทำบุญกุด เทศกาลประจำปี และบุญพระเวส(เดือนสี่) ทำบุญสงน้ำ และงานสงกรานต์ (เดือนห้า) เป็นต้น ทั้งนี้โดยมีความมุ่งหมายเพื่อเป็นสิริมงคลและเพื่อความสมบูรณ์พูนสุขของท้องถิ่นและยังมีการจัดงานประเพณีที่สำคัญ ได้แก่ งานนมัสการพระธาตุพนม จัดขึ้นในช่วงวันเพ็ญเดือน ๓ ของทุกปี งานประเพณีไหลเรือไฟ ซึ่งจัดขึ้น ในช่วงวันออกพรรษาของทุกปี เป็นต้น

นอกจากนี้จังหวัดนครพนมยังมีแหล่งวัฒนธรรมที่สำคัญภายในจังหวัดดังต่อไปนี้

๑) หมู่บ้านวัฒนธรรมชนเผ่า

ตารางที่ ๑.๑๒ แสดงรายชื่อหมู่บ้านวัฒนธรรมชนเผ่าจังหวัดนครพนม

ที่	ชนเผ่า	หมู่บ้าน	ตำบล	อำเภอ
๑	เผ่าไทยแสก	บ้านอาจสามารถ	อาจสามารถ	เมืองนครพนม
๒	เผ่าไทยกะเลิง	บ้านคำเตย	คำเตย	เมืองนครพนม
๓	เผ่าไทยแสก	บ้านปะหั่ว	ท่าเรือ	นาหว้า
๔	เผ่าไทยกวน	บ้านนาถ่อน	นาถ่อน	ธาตุพนม
๕	เผ่าไทยข่า	บ้านโสกแมว	อุ่มหม้าย	ธาตุพนม
๖	เผ่าไทยกะเลิง	บ้านหนองสังข์	หนองสังข์	นาแก
๗	เผ่าไทยอีสาน	บ้านไชยบุรี	ไชยบุรี	ท่าอุเทน
๘	เผ่าไทยโล้	บ้านโพนจาน	โพนจาน	โพนสวรรค์
๙	เผ่าไทยโล้	บ้านพะทาย	พะทาย	ท่าอุเทน
๑๐	เผ่าไทยญ้อ	บ้านโพน	โนนตาล	ท่าอุเทน
๑๑	เผ่าไทยโล้	บ้านคำซาก	โนนตาล	ท่าอุเทน
๑๒	เผ่าผู้ไทย	บ้านนาบัว	โคกหินแฮ่	เรณูนคร
๑๓	เผ่าผู้ไทย	บ้านอุยงคำ	นาหว้า	นาหว้า
๑๔	ชาวไทยเชื้อสายจีน		ในเมือง	เมืองนครพนม
๑๕	ชาวไทยเชื้อสายเวียดนาม		ในเมือง	เมืองนครพนม

๒) วัฒนธรรมพื้นบ้านการแสดงและการละเล่น

- รำศรีโคตรบูรณ์
- รำหางนกยูง
- ฟ้อนผู้ไทเรณูนคร
- เซิ้งเมืองเว
- รำเบิ่งโขง
- รำบายศรี
- แสกเต้นสาก
- รำไทญ้อ
- รำบูชาพระธาตุพนม
- เซิ้งไหลเรือไฟ

๓) โบราณสถาน (ที่ขึ้นทะเบียนแล้ว)

- องค์พระธาตุพนม วัดพระธาตุพนมวรมหาวิหาร อำเภอธาตุพนม
- เนินดิน วัดธาตุน้อยศรีบุญเรือง ตำบลพระกลางทุ่ง อำเภอธาตุพนม
- ศิลาคาริก วัดต้นเมืองไชยบุรี ตำบลไชยบุรี อำเภอท่าอุเทน
- ศิลาคาริก วัดบ้านเหล่าหนาด (ร้าง) บ้านหนาด ตำบลบ้านกลาง
- วัดกลางไชยบุรี ตำบลไชยบุรี อำเภอท่าอุเทน
- วัดใต้เมืองไชยบุรี ตำบลไชยบุรี อำเภอบุรี
- วัดบ้านสำราญ ตำบลอาจสามารถ อำเภอเมืองนครพนม
- อาคารศาลากลางจังหวัดนครพนม (หลังเก่า) ตำบลในเมือง อำเภอเมืองนครพนม
- วัดธาตุน้อยศรีบุญเรือง บ้านศรีบุญเรือง ตำบลพระกลางทุ่ง อำเภอธาตุพนม
- วัดพระธาตุท่าอุเทน ตำบลท่าอุเทน อำเภอท่าอุเทน
- วัดโกศลมีชัยนิมิต บ้านกลางใหญ่ ตำบลบ้านกลาง อำเภอเมืองนครพนม
- วัดป่าดอนธาตุ บ้านโพนค้อ ตำบลรามราช อำเภอท่าอุเทน
- จวนผู้ว่าราชการจังหวัดนครพนม (หลังเก่า) ตำบลในเมือง อำเภอเมืองนครพนม
- รอยพระพุทธรูปบาตเวินปลา หน้าวัดพระบาทเวินปลา ตำบลเวินพระบาท อำเภอท่าอุเทน
- วัดร้างบ้านเหล่าหนาด บ้านหนาด ตำบลบ้านกลาง อำเภอเมืองนครพนม
- วัดแก่งเมือง บ้านหนาด ตำบลบ้านกลาง อำเภอเมืองนครพนม

- วัดโพธิ์ท่าเตียน ตำบลน้ำก่ำ อำเภอธัญพนม จังหวัดนครพนม
- วัดบ้านเมืองเก่า บ้านเมืองเก่า ตำบลท่าค้อ อำเภอเมืองนครพนม
- วัดธาตุจำปา บ้านเสาเล้า ตำบลโพนสวรรค์ อำเภอโพนสวรรค์
- พระธาตุเมืองเก่า บ้านเมืองเก่า ตำบลท่าค้อ อำเภอเมืองนครพนม
- วัดมรุกขนคร(ร้าง) ตำบลดอนนางหงส์ อำเภอธัญพนม

๑.๑.๔ ข้อมูลเศรษฐกิจ

๑.๑.๔.๑ โครงสร้างเศรษฐกิจหลัก

โครงสร้างการผลิตของจังหวัดนครพนม ปี ๒๕๖๑ ขึ้นอยู่กับภาคนอกการเกษตร ซึ่งมีสัดส่วนร้อยละ ๗๑.๖ ภาคการเกษตร มีสัดส่วนร้อยละ ๒๘.๔ แต่เมื่อพิจารณาเป็นรายสาขาโครงสร้างจังหวัดนครพนมขึ้นอยู่กับ อันดับ ๑ สาขาเกษตรกรรม การป่าไม้ และการประมง มีสัดส่วนร้อยละ ๒๘.๔ อันดับ ๒ สาขาการศึกษา มีสัดส่วนร้อยละ ๑๗.๓ อันดับ ๓ สาขาการขนส่งและการขายปลีก การซ่อมแซมยานยนต์ และจักรยานยนต์ มีสัดส่วนร้อยละ ๑๑.๙ อันดับ ๔ สาขาการผลิตอุตสาหกรรม มีสัดส่วนร้อยละ ๖.๘ อันดับ ๕ สาขากิจกรรมทางการเงินและการประกันภัย มีสัดส่วนร้อยละ ๖.๒ และสาขาอื่นๆ มีสัดส่วน ร้อยละ ๒๙.๔

แผนภูมิที่ ๑.๖ แสดงโครงสร้างผลิตภัณฑ์มวลรวมจังหวัดนครพนม ปี พ.ศ. ๒๕๖๑ (แยกรายภาค)

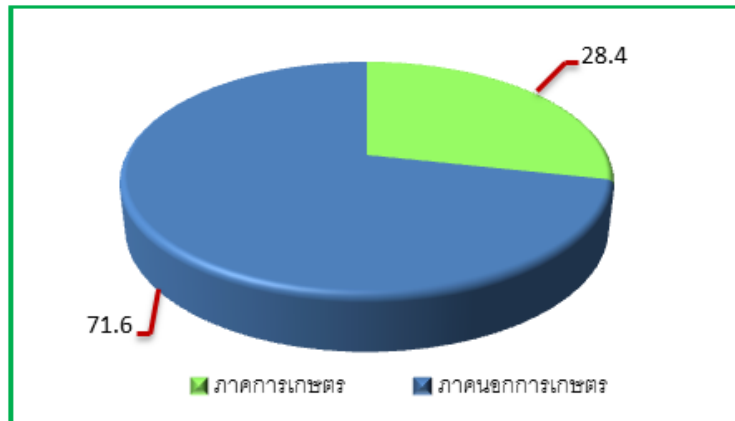

แผนภูมิที่ ๑.๗ แสดงโครงสร้างผลิตภัณฑ์มวลรวมจังหวัดนครพนม ปี พ.ศ.๒๕๖๑ (แยกรายสาขา)

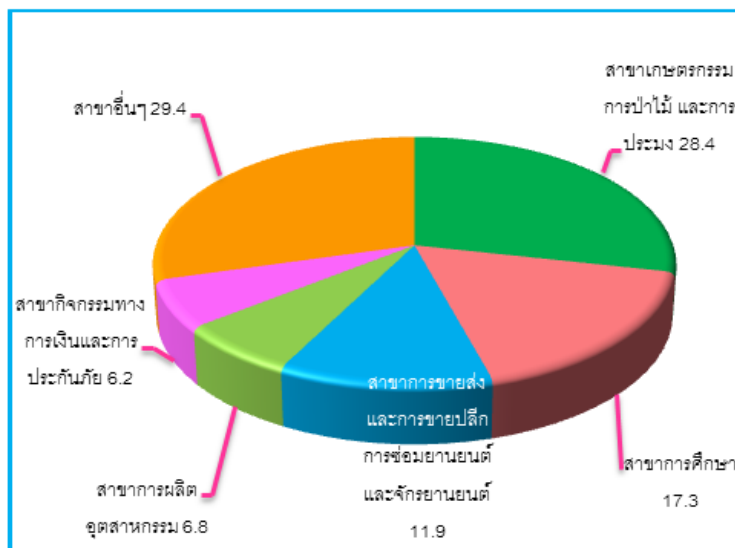

การผลิตภาคเกษตร

ในปี ๒๕๖๑ มูลค่าเพิ่ม ณ ราคาประจำปี เท่ากับ ๑๒,๕๓๗ ล้านบาท ลดลงจาก ๑๒,๗๐๘ ล้านบาท ในปีที่ผ่านมาเท่ากับ ๑๗๑ ล้านบาท อัตราการขยายตัว ณ ราคาคงที่ ขยายตัวร้อยละ ๐.๘ จากที่ขยายตัวร้อยละ ๐.๒ ในปีที่ผ่านมา มาจากการผลิตสาขาดังต่อไปนี้

- สาขาเกษตรกรรม การป่าไม้ และการประมง ขยายตัวร้อยละ ๐.๘ จากที่ขยายตัวร้อยละ ๐.๒ ในปีที่ผ่านมา

การผลิตภาคนอกเกษตร

ในปี ๒๕๖๑ มูลค่าเพิ่ม ณ ราคาประจำปี เท่ากับ ๓๑,๖๔๗ ล้านบาท เพิ่มขึ้นจาก ๓๐,๒๓๗ ล้านบาท ในปีที่ผ่านมาเท่ากับ ๑,๔๑๐ ล้านบาท ส่วนอัตราการขยายตัว ณ ราคาคงที่ ขยายตัวร้อยละ ๒.๘ จากที่ขยายตัวร้อยละ ๐.๗ ในปีที่ผ่านมา จากการขยายตัวของสาขาดังต่อไปนี้

- สาขากิจกรรมอสังหาริมทรัพย์ ขยายตัวร้อยละ ๓๐.๙ จากที่หดตัวร้อยละ -๖.๖ ในปีที่ผ่านมา
 - สาขาศิลปะ ความบันเทิง และนันทนาการ ขยายตัวร้อยละ ๑๕.๗ ลดลงจากที่ขยายตัวร้อยละ ๑๘.๐ ในปีที่ผ่านมา
 - สาขาการขนส่งและสถานที่เก็บสินค้า ขยายตัวร้อยละ ๑๓.๘ ลดลงจากที่ขยายตัวร้อยละ ๒๖.๒ ในปีที่ผ่านมา
 - สาขาการก่อสร้าง ขยายตัวร้อยละ ๑๒.๓ จากที่หดตัวร้อยละ ๑๒.๔ ในปีที่ผ่านมา
 - สาขาข้อมูลข่าวสารและการสื่อสาร ขยายตัวร้อยละ ๗.๓ จากที่หดตัวร้อยละ ๑๙.๒ ในปีที่ผ่านมา
 - สาขาที่พักแรมและบริการด้านอาหาร ขยายตัวร้อยละ ๑๑.๒ ต่อเนื่องจากที่ขยายตัวร้อยละ ๖.๕ ในปีที่ผ่านมา
 - สาขากิจกรรมด้านสุขภาพและงานสังคมสงเคราะห์ ขยายตัวร้อยละ ๑๑.๑ ต่อเนื่องจากที่ขยายตัวร้อยละ ๐.๘ ในปีที่ผ่านมา
 - สาขากิจกรรมการบริหารและการบริการสนับสนุน ขยายตัวร้อยละ ๑๑.๐ ลดลงจากที่ขยายตัว ร้อยละ ๑๑.๙ ในปีที่ผ่านมา
 - สาขาการจัดการน้ำ การจัดการ และการบำบัดน้ำเสีย ของเสีย และสิ่งปฏิกูล ขยายตัวร้อยละ ๗.๔ ลดลงจากที่ขยายตัวร้อยละ ๒๕.๖ ในปีที่ผ่านมา
 - สาขากิจกรรมทางการเงินและการประกันภัย ขยายตัวร้อยละ ๖.๓ ต่อเนื่องจากที่ขยายตัวร้อยละ ๑.๐ ในปีที่ผ่านมา
 - สาขากิจกรรมบริการด้านอื่นๆ ขยายตัวร้อยละ ๒.๔ ลดลงจากที่ขยายตัวร้อยละ ๔.๒ ในปีที่ผ่านมา
 - สาขาการบริหารราชการ การป้องกันประเทศ และการประกันสังคมภาคบังคับ ขยายร้อยละ ๒.๒ จากที่หดตัวร้อยละ ๑.๑ ในปีที่ผ่านมา
 - สาขาไฟฟ้า ก๊าซ ไอน้ำ และระบบปรับอากาศ ขยายตัวร้อยละ ๒.๐ ต่อเนื่องจากที่ขยายตัวร้อยละ ๑.๔ ในปีที่ผ่านมา
 - สาขาการขายส่งและการขายปลีก การซ่อมยานยนต์และจักรยานยนต์ ขยายตัวร้อยละ ๐.๕ จากที่หดตัวร้อยละ ๐.๙ ในปีที่ผ่านมา
- ในขณะที่สาขาที่มีการหดตัว ได้แก่ สาขาดังต่อไปนี้
- สาขากิจกรรมทางวิชาชีพ วิทยาศาสตร์ และเทคนิค หดตัวร้อยละ ๗.๔ จากที่ขยายตัวร้อยละ ๑๐.๔ ในปีที่ผ่านมา
 - สาขาการศึกษา หดตัวร้อยละ ๖.๕ จากที่ขยายตัวร้อยละ ๓.๔ ในปีที่ผ่านมา
 - สาขาการทำเหมืองแร่และเหมืองหิน หดตัวร้อยละ ๔.๙ จากที่หดตัวร้อยละ ๒๑.๔ ในปีที่ผ่านมา

- สาขาข้อมูลข่าวสารและการสื่อสาร หดตัวร้อยละ ๓.๑ จากที่ขยายตัวร้อยละ ๐.๔ ในปีที่ผ่านมา
- สาขาการผลิต หดตัวร้อยละ ๐.๖ จากที่หดตัวร้อยละ ๐.๗ ในปีที่ผ่านมา

๑.๑.๔.๒ มูลค่าผลิตภัณฑ์หลักของจังหวัด

ผลิตภัณฑ์มวลรวมจังหวัดนครพนม (GPP) ปี ๒๕๖๑ มูลค่าเพิ่ม ณ ราคาประจำปี มีค่าเท่ากับ ๔๔,๑๘๔ ล้านบาท เพิ่มขึ้นจาก ๔๒,๙๔๕ ล้านบาท ในปีที่ผ่านมา เท่ากับ ๑,๒๓๙ ล้านบาท อัตราการขยายตัวของมูลค่าเพิ่ม ณ ราคาคงที่ ขยายตัวร้อยละ ๒.๒ จากที่ขยายตัวร้อยละ ๐.๕ ในปีที่ผ่านมา

แผนภูมิที่ ๑.๘ แสดงผลิตภัณฑ์มวลรวมจังหวัดนครพนม ปี ๒๕๖๑

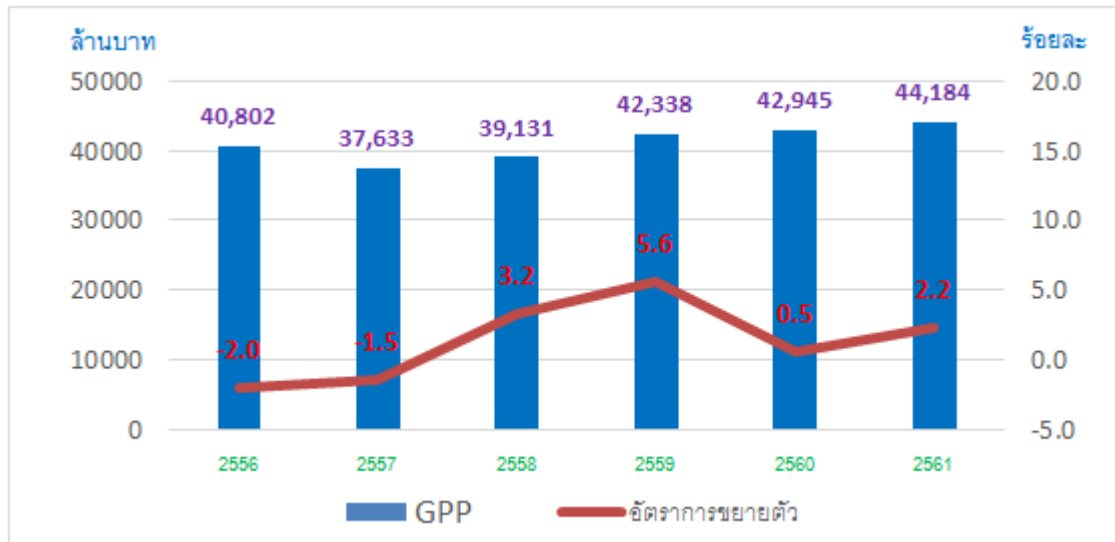

ตารางที่ ๑.๑๓ ผลิตภัณฑ์มวลรวมจังหวัดนครพนม (GPP) ปี ๒๕๖๑ (ลำดับที่)

ประเทศ (๗๗)	ภาคตะวันออกเฉียงเหนือ (๒๐)	กลุ่มสนุก (๓) (สกลนคร, นครพนม, มุกดาหาร)
๕๕	๑๔	๒

(ที่มา : สำนักงานสภาพัฒนาการเศรษฐกิจและสังคมแห่งชาติ (สศช.) หมายเหตุ : GDP มีมูลค่า ๑๖,๓๖๕,๕๗๔ ล้านบาท)

ผลิตภัณฑ์มวลรวมต่อหัวจังหวัดนครพนม (GPP Per Capita) ปี ๒๕๖๑ มีมูลค่าเท่ากับ ๗๘,๘๐๒ บาท เมื่อเทียบกับ ๗๖,๐๒๙ บาท ในปีที่ผ่านมา เพิ่มขึ้น ๒,๗๗๓ บาท หรือเพิ่มขึ้นร้อยละ ๓.๖ (ประชากร ปี ๖๑ จำนวน ๕๖๐,๖๙๙ คน)

แผนภูมิที่ ๑.๙ แสดงผลิตภัณฑ์มวลรวมต่อหัวของจังหวัดนครพนม (บาท/คน/ปี)

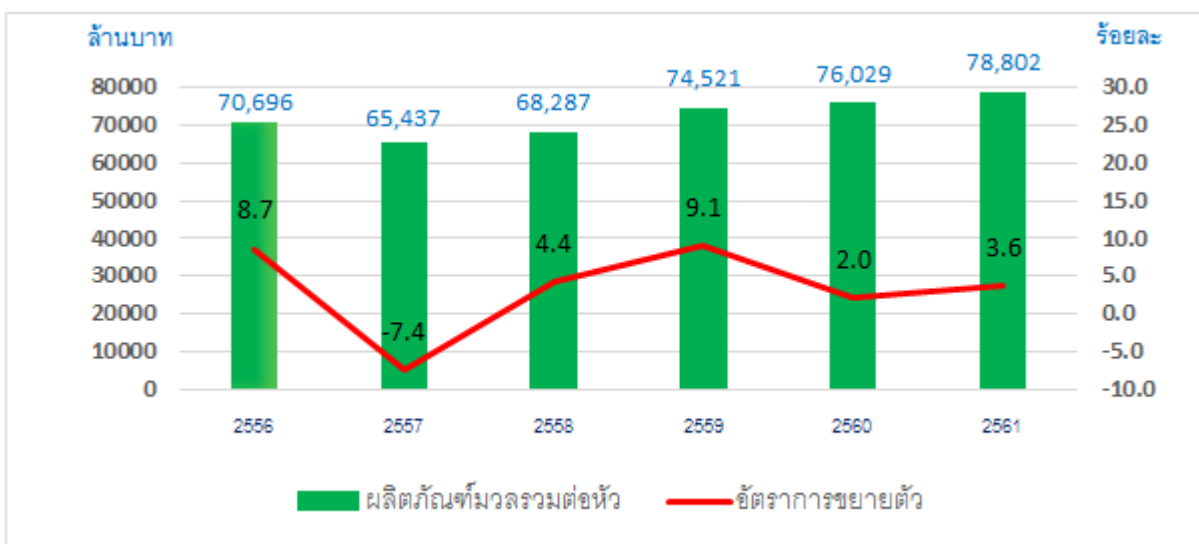

ตารางที่ ๑.๑๔ ผลิตภัณฑ์มวลรวมต่อหัวจังหวัดนครพนม (GPP Per Capita) ปี ๒๕๖๑ (ลำดับที่)

ประเทศ (๗๗)	ภาคตะวันออกเฉียงเหนือ (๒๐)	กลุ่มสนุก (๓) (สกลนคร, นครพนม, มุกดาหาร)
๕๗	๖	๑

(ที่มา : สำนักงานสภาพัฒนาการเศรษฐกิจและสังคมแห่งชาติ (สศช.) หมายเหตุ : GDP Per capita ๒๓๖,๘๑๕ บาท)

๑.๑.๔.๓ การผลิตที่สำคัญ

๑) การเกษตร

ในปี ๒๕๖๐ จังหวัดนครพนมมีพื้นที่การเกษตร ๒,๑๒๕,๘๕๐ ไร่ คิดเป็นร้อยละ ๖๑.๗๐ มีครุว์เรือนทั้งสิ้น ๒๑๓,๔๘๗ ครุว์เรือน ประชาชนประกอบอาชีพด้านการเกษตร ๑๐๘,๔๘๐ ครุว์เรือน โดยส่วนใหญ่เป็นพื้นที่ปลูกข้าวนาปี ๑,๓๔๒,๑๖๑ ไร่ แบ่งออกเป็น ข้าวเจ้านาปี จำนวน ๗๘๗,๑๘๐ ไร่ และข้าวเหนียนาปี จำนวน ๕๕๔,๙๘๑ ไร่ ยางพารา จำนวน ๓๗๔,๔๘๘ ไร่ มันสำปะหลัง จำนวน ๑๙,๔๓๖ ไร่ สับปะรด จำนวน ๖,๙๘๓ ไร่ และ ลิ้นจี่ นพ.๑ จำนวน ๒,๗๑๑ ไร่ พืชเศรษฐกิจที่สำคัญ ได้แก่

ข้าวเจ้านาปี จากสถิติการเพาะปลูก พบว่า ปี พ.ศ. ๒๕๖๐/๒๕๖๑ มีปริมาณผลผลิตรวมประมาณ ๒๙๐,๙๗๐ ตัน มีเนื้อที่เพาะปลูก จำนวน ๗๘๗,๑๘๐ ไร่ ผลผลิตเฉลี่ยต่อไร่ ๓๖๕ กิโลกรัม

ข้าวเหนียนาปี จากสถิติการเพาะปลูก พบว่า ปี พ.ศ. ๒๕๖๐/๒๕๖๑ มีปริมาณผลผลิตรวมประมาณ ๒๐๔,๓๖๗ ตัน มีเนื้อที่เพาะปลูก จำนวน ๕๕๔,๙๘๑ ไร่ ผลผลิตเฉลี่ยต่อไร่ ๓๗๕ กิโลกรัม

ยางพารา จากสถิติการเพาะปลูก พบว่า ปี พ.ศ. ๒๕๕๙/๒๕๖๐ มีปริมาณผลผลิตรวมประมาณ ๕๐,๒๔๘ ตัน มีเนื้อที่เพาะปลูก จำนวน ๓๗๔,๗๑๒ ไร่ ผลผลิตเฉลี่ยต่อไร่ ๒๐๗ กิโลกรัม

มันสำปะหลัง จากสถิติการเพาะปลูก พบว่า ปี พ.ศ. ๒๕๖๐/๒๕๖๑ มีปริมาณผลผลิตรวมประมาณ ๕๙,๕๙๐ ตัน มีเนื้อที่เพาะปลูก จำนวน ๑๙,๔๓๖ ไร่ ผลผลิตเฉลี่ยต่อไร่ ๓,๑๗๐ กิโลกรัม

สับปะรด จากสถิติการเพาะปลูก พบว่า ปี พ.ศ. ๒๕๖๐/๒๕๖๑ มีปริมาณผลผลิตรวมประมาณ ๒๗,๓๕๕ ตัน มีเนื้อที่เพาะปลูก จำนวน ๖,๙๘๓ ไร่ ผลผลิตเฉลี่ยต่อไร่ ๓,๙๕๙ กิโลกรัม

ลิ้นจี่ นพ.๑ จากสถิติการเพาะปลูก พบว่า ปี พ.ศ. ๒๕๖๐/๒๕๖๑ มีปริมาณผลผลิตรวมประมาณ ๖๙๗ ตัน มีเนื้อที่เพาะปลูก จำนวน ๒,๗๑๑ ไร่ ผลผลิตเฉลี่ยต่อไร่ ๗๒๘ กิโลกรัม

ตารางที่ ๑.๑๕ แสดงสินค้าเกษตรเศรษฐกิจที่สำคัญปีการเพาะปลูก ปี ๒๕๖๐/๒๕๖๑

ชนิดพืช	พื้นที่ปลูก (ไร่)	พื้นที่เก็บเกี่ยว (ไร่)	ผลผลิตเฉลี่ย (ก.ก.)	ผลผลิตรวม (ตัน)	มูลค่า (ล้านบาท)	เปรียบเทียบ จากปีก่อน +/- (ร้อยละ)	ราคาเฉลี่ยทั้ง ปี (บาท/ก.ก.)
ข้าวเจ้านาปี	๗๘๗,๑๘๐	๗๘๗,๑๘๐	๓๖๕	๒๙๐,๙๗๐	๓,๕๕๘.๕๖	๖.๐๙	๑๒.๒๓
ข้าวเหนียนาปี	๕๕๔,๙๘๑	๕๕๔,๙๘๑	๓๗๕	๒๐๔,๓๖๗	๑,๘๕๑.๕๗	-๔๐.๓๓	๙.๐๖
ยางพารา	๓๗๔,๗๑๒	๒๔๓,๑๐๒	๒๐๗	๕๐,๒๔๘	๓,๑๓๒.๑๗	๒๓.๑๗	๔๕.๐๑
มันสำปะหลัง	๑๙,๔๓๖	๑๘,๗๙๗	๓,๑๗๐	๕๙,๕๙๐	๑๓๐.๕	-๓.๗๐	๒.๑๙
สับปะรด	๖,๙๘๓	๖,๙๑๐	๓,๙๕๙	๒๗,๓๕๕	๒๕๖.๓๑	๒๗.๔๑	๙.๓๗
ลิ้นจี่ นพ.๑	๒,๗๑๑	๑,๐๙๘	๗๒๘	๖๙๗	๔๘.๐๙	๒๐.๒๒	๖๙.๐๐

(ที่มา : สำนักงานเกษตรจังหวัดนครพนม)

๒) การประมง

ปี ๒๕๖๐ จังหวัดนครพนมมีการประกอบอาชีพด้านการประมงจำนวน ๑๒,๒๘๔ ราย ผลผลิตของสาขาประมงส่วนใหญ่ได้จากการเพาะเลี้ยงสัตว์น้ำ และการจับสัตว์น้ำจากแหล่งน้ำธรรมชาติ สัตว์น้ำที่นิยมเลี้ยง ได้แก่ ปลานิล ปลาเผา ปลาตะเพียน เป็นต้น ในปี พ.ศ. ๒๕๖๐ มูลค่าการทำประมงรวม เท่ากับ ๘๖๙,๐๔๔,๕๑๘ บาท แบ่งออกเป็น เกษตรกรทำการประมงเพาะเลี้ยงสัตว์น้ำจืดจำนวน ๗,๕๔๔ ครุว์เรือน พื้นที่เพาะเลี้ยงรวม ๔,๔๓๐.๓๕ ไร่ ผลผลิตจากการเพาะเลี้ยง ๑๐,๗๒๘,๕๗๖ กิโลกรัม มูลค่า ๖๖๒,๓๓๓,๑๑๘ บาท

เพิ่มขึ้นจากปี ๒๕๕๙ ร้อยละ ๕.๖ และการจับสัตว์น้ำจากแหล่งน้ำธรรมชาติ มีเกษตรกร จำนวน ๔,๗๔๐ ครัวเรือน ผลิตจากการจับสัตว์น้ำจากแหล่งน้ำธรรมชาติ ๔,๒๑๘,๖๐๐ กิโลกรัม มูลค่า ๒๐๖,๗๑๑,๔๐๐ บาท เพิ่มขึ้นจากปี ๒๕๕๙ ร้อยละ ๐.๐๗๙ (ที่มา : สำนักงานประมงจังหวัดนครพนม)

๓) การปศุสัตว์

ในปี พ.ศ. ๒๕๖๑ จังหวัดนครพนมมีครัวเรือนเกษตรกรผู้เลี้ยงสัตว์ ๔๗,๔๗๗ ครัวเรือน มูลค่ารวม ๓,๓๖๑.๘๘๔ ล้านบาท มีพื้นที่ปลูกหญ้า ๑๗,๙๘๐ ไร่ และพื้นที่ทุ่งหญ้าสาธารณะ ๑๑๗,๒๘๒.๗๕ ไร่ ปศุสัตว์ที่สำคัญ ได้แก่ โคเนื้อจำนวน ๘๕,๐๓๕ ตัว (โคพื้นเมือง ๕๓,๖๙๕ ตัว โคพันธุ์และโคลูกผสม ๒๖,๓๑๑ ตัว และโคขุน ๕,๐๒๙ ตัว)

กระบือ จำนวน ๕๒,๗๖๙ ตัว

สุกร จำนวน ๔๕,๒๕๓ ตัว

ไก่ จำนวน ๑,๓๔๗,๔๑๗ ตัว (ไก่พื้นเมือง ๑,๑๗๕,๓๔๗ ตัว, ไก่เนื้อ ๗,๐๒๖ ตัว, ไก่ไข่ ๒๐๔,๙๘๓ ตัว)

โดยปศุสัตว์ที่สำคัญของจังหวัดนครพนมคือการเลี้ยงโคขุน และเป็นจังหวัดที่ผลิตโคเนื้อ ลูกผสม โคพื้นเมือง และโคขุนเป็นอันดับ ๓ ของภาคตะวันออกเฉียงเหนือ รองจากจังหวัดสกลนคร และนครราชสีมา มีโรงงานรองรับวัตถุดิบจากเกษตรกร คือบริษัท นครพนม บีพี (ไทยแลนด์) จำกัด ตั้งอยู่ที่อำเภอนาแก จังหวัดนครพนม (เพิ่มเติม : อุตสาหกรรมจังหวัดนครพนม) (ที่มา : สำนักงานปศุสัตว์จังหวัดนครพนม, กันยายน ๒๕๖๑)

๑.๑.๔.๔ อุตสาหกรรม

ในปี พ.ศ. ๒๕๖๒ จังหวัดนครพนมมีโรงงานจำนวนทั้งสิ้น ๒๓๙ แห่ง จำนวนเงินลงทุนรวม ๖,๙๙๕.๒๙ บาท คน คนงานทั้งหมด ๓,๑๗๗ คน โดยส่วนใหญ่จะเป็นโรงงานอุตสาหกรรมขนาดกลางและขนาดเล็ก และเป็นอุตสาหกรรมที่ใช้วัตถุดิบที่มีในพื้นที่ เช่น อุตสาหกรรมอโลหะ ประเภทผลิตภัณฑ์จากคอนกรีต เช่น อิฐบล็อก เสาค่อ แผ่นพื้น ปูนซีเมนต์ผสมเสร็จ, ผลิตเครื่องเรือนจากไม้และผลิตภัณฑ์จากไม้ อุตสาหกรรมอาหาร เช่น โรงสีข้าว โรงงานผลิตน้ำแข็งและน้ำดื่ม และแปรรูปยางพารา เป็นต้น

๑) สถานการณ์อุตสาหกรรมในจังหวัดนครพนม

จังหวัดนครพนม มีโรงงานที่ได้รับอนุญาตให้ประกอบกิจการ (สะสม) ณ วันที่ ๓๑ ตุลาคม ๒๕๖๒ จำนวนทั้งสิ้น ๒๓๙ โรงงาน เงินลงทุนรวม ๖,๙๙๕.๒๙ ล้านบาท และมีจำนวนคนงาน ๓,๑๗๗ คน ตามพระราชบัญญัติโรงงาน (ฉบับที่ ๒) พ.ศ. ๒๕๖๒ (มีผลบังคับใช้ ๒๗ ตุลาคม ๒๕๖๒) ซึ่งกำหนดนิยามของโรงงานว่า ต้องเป็นการประกอบกิจการโรงงาน ที่มีเครื่องจักรตั้งแต่ ๕๐ แรงม้าขึ้นไป หรือคนงานตั้งแต่ ๕๐ คนขึ้นไป

ตารางที่ ๑.๑๖ แสดงจำนวนโรงงานในจังหวัดนครพนมแยกตามรายอำเภอ

ลำดับ	อำเภอ	จำนวนโรงงาน	เงินทุน(ล้านบาท)	คนงาน(คน)
๑	เมืองนครพนม	๗๙	๒,๐๓๗.๒๙	๑,๑๑๘
๒	ปลาปาก	๘	๘๖๘.๙๓	๙๖
๓	ท่าอุเทน	๖๑	๒,๑๒๗.๑๓	๑,๐๙๓
๔	บ้านแพง	๒๓	๓๘๗.๙๗	๒๙๕
๕	ธาตุพนม	๓๒	๘๕๖.๙๗	๒๘๙
๖	เรณูนคร	๔	๔๘.๓๐	๓๔
๗	นาแก	๒๓	๒๘๕.๖๗	๒๘๘
๘	ศรีสงคราม	๑๑	๓๐๓.๒๑	๑๖๗
๙	นาหว้า	๖	๖๖.๗๘	๕๐
๑๐	โพนสวรรค์	๗	๖๗.๓๐	๔๐
๑๑	นาทม	๓	๘๓.๗๐	๘๕
๑๒	วังยาง	๑	๘.๐๐	๓๐
รวม		๒๕๘	๗,๑๔๑.๒๔	๓,๕๘๕

๒) อุตสาหกรรมที่มีเงินลงทุนมากที่สุด ๕ อันดับแรกของจังหวัดนครพนม

อันดับที่ ๑ อุตสาหกรรมยางและผลิตภัณฑ์ยาง เช่น การทำยางแผ่นรมควัน, การทำยางเครป, การทำยางแท่งยางน้ำ หรือทำเป็นรูปแบบอื่น, ทำผลิตภัณฑ์จากยางรถยนต์ เป็นต้น มีจำนวนโรงงานทั้งหมด ๙ โรงงาน เงินลงทุน ๑,๓๘๖.๖๗ ล้านบาท คนงาน ๓๐๖ คน

อันดับที่ ๒ อุตสาหกรรมผลิตยานพาหนะและอุปกรณ์รวมทั้งการซ่อมยานพาหนะและอุปกรณ์ เช่น ซ่อมรถยนต์, เคาะพ่นสีรถยนต์ เป็นต้น มีจำนวนโรงงานทั้งหมด ๑๑ โรงงาน เงินลงทุน ๑,๐๘๑.๙๓ ล้านบาท คนงาน ๑๓๔ คน

อันดับที่ ๓ อุตสาหกรรมผลิตภัณฑ์อโลหะ เช่น ผลิตคอนกรีตผสมเสร็จ, บดผสมปูนคอนกรีต, ทำเสาคอนกรีต เป็นต้น มีจำนวนโรงงานทั้งหมด ๕๕ โรงงาน เงินลงทุน ๗๕๙.๘๐ ล้านบาท คนงาน ๔๓๓ คน

อันดับที่ ๔ อุตสาหกรรมผลิตภัณฑ์จากพืช เช่น โรงสีข้าว, โรงอบเมล็ดข้าวเปลือก, ทำผลิตภัณฑ์จากมันสำปะหลังประเภทมันเส้น เป็นต้น มีจำนวนโรงงานทั้งหมด ๒๔ โรงงาน เงินลงทุน ๖๕๔.๒๐ ล้านบาท คนงาน ๒๐๕ คน

อันดับที่ ๕ อุตสาหกรรมอาหาร เช่น การทำขนมปัง, การทำลูกชิ้น, การฆ่าสัตว์, การผลิตน้ำแข็ง เป็นต้น มีจำนวนโรงงานทั้งหมด ๒๘ โรงงาน เงินลงทุน ๕๖๓.๕๗ ล้านบาท คนงาน ๔๖๗ คน

๓) โรงงานที่สำคัญต่อการลงทุนของจังหวัดนครพนม

(๑) การยางแห่งประเทศไทย ทะเบียนโรงงาน ๓-๕๒(๓)-๖/๕๔ นพ ประกอบกิจการผลิตยางแท่ง STR ๒๐ ที่ตั้งโรงงาน/ที่ตั้งสำนักงาน เลขที่ ๑๒๓ บ้านหนองสหาย หมู่ที่ ๒ ตำบลพนอม อำเภอท่าอุเทน จังหวัดนครพนม ๔๘๑๒๐ โทรศัพท์ ๐๘๑-๑๘๔๘๑๔๗ เงินลงทุน ๑,๑๕๔.๖๐ ล้านบาท คนงาน ๑๒๐ คน

(๒) บริษัท โซล่า เพาเวอร์ (นครพนม ๑) จำกัด ทะเบียนโรงงาน ๓-๘๘-๔๓/๕๔ นพ ประกอบกิจการผลิตพลังงานไฟฟ้าจากเซลล์แสงอาทิตย์ ๖ เมกะวัตต์ ที่ตั้งโรงงาน/ที่ตั้งสำนักงาน เลขที่ ๘๑/๑ หมู่ที่ ๓ ตำบลมหาชัย อำเภอปลาปาก จังหวัดนครพนม ๔๘๑๖๐ โทรศัพท์ ๐๒-๗๑๔๗๕๕๕ เงินลงทุน ๑๐๐ ล้านบาท คนงาน ๑๒ คน

(๓) บริษัท โซล่า เพาเวอร์ (นครพนม ๒) จำกัด ทะเบียนโรงงาน ๓-๘๘-๑๔๘/๕๖ นพ ประกอบกิจการผลิตพลังงานไฟฟ้าจากเซลล์แสงอาทิตย์ ๖ เมกะวัตต์ ที่ตั้งโรงงาน/ที่ตั้งสำนักงาน เลขที่ ๘๔/๒ หมู่ที่ ๓ ตำบลมหาชัย อำเภอปลาปาก จังหวัดนครพนม ๔๘๑๖๐ โทรศัพท์ ๐๒-๗๑๒๙๕๐๑ เงินลงทุน ๖๓๐ ล้านบาท คนงาน ๑๒ คน

(๔) บริษัท โซล่า เพาเวอร์ (นครพนม ๓) จำกัด ทะเบียนโรงงาน ๓-๘๘-๑๖๑/๕๖ นพ ประกอบกิจการผลิตพลังงานไฟฟ้าจากเซลล์แสงอาทิตย์ ๖ เมกะวัตต์ ที่ตั้งโรงงาน/ที่ตั้งสำนักงาน เลขที่ ๘๕/๒ หมู่ที่ ๖ ตำบลฝั่งแดง อำเภอธาตุพนม จังหวัดนครพนม ๔๘๑๖๐ โทรศัพท์ ๐๒-๗๑๒๙๕๐๑ เงินลงทุน ๖๓๐ ล้านบาท คนงาน ๑๒ คน

(๕) ห้างหุ้นส่วนจำกัด แสงตะวัน รับเบอร์ ทะเบียนโรงงาน ๓-๕๒(๓)-๒๐/๕๘ นพ ประกอบกิจการผลิตยางแท่ง STR ๒๐ ที่ตั้งโรงงาน/ที่ตั้งสำนักงาน เลขที่ ๓๗ หมู่ที่ ๑๑ ตำบลหนองซน อำเภอปลาปาก จังหวัดนครพนม ๔๘๑๔๐ โทรศัพท์ ๐๔๒-๕๓๐๘ เงินลงทุน ๑๓๙ ล้านบาท คนงาน ๑๒๐ คน

(๖) บริษัท นครพนมธัญไรซ์ จำกัด ทะเบียนโรงงาน ๓-๙(๑)-๑๐/๕๘ นพ ประกอบกิจการสีข้าว ที่ตั้งโรงงาน/ที่ตั้งสำนักงาน เลขที่ ๙๐ ถนนนครพนม-สกลนคร หมู่ที่ ๔ ตำบลวังตามัว อำเภอเมืองนครพนม จังหวัดนครพนม ๔๘๑๔๐ โทรศัพท์ ๐๘๖-๕๙๑๓๘๔ เงินลงทุน ๑๑๓.๖๗ ล้านบาท คนงาน ๓๐ คน

(๗) บริษัท ทีพีเอส แมททีเรียล จำกัด ทะเบียนโรงงาน จ ๓-๕๕-๕/๕๔ นพ ประกอบกิจการผลิตจอกดินเผา จาน ถ้วยชามเซรามิก และผลิตภัณฑ์ไม้และภาชนะที่ทำจากดินเผาทุกประเภท ที่ตั้งโรงงาน/ที่ตั้งโรงงาน เลขที่ ๑๔๖ หมู่ที่ ๘ ตำบลดอนเตย อำเภอนาทม จังหวัดนครพนม ๔๘๑๔๐ โทรศัพท์ ๐๘๑-๒๘๖๗๗๘๘ เงินลงทุน ๖๓ ล้านบาท คนงาน ๗๒ คน

(๘) บริษัท โรงสีนาแกพงษ์เจริญ จำกัด ทะเบียนโรงงาน ๓-๙(๑)-๑/๕๔ นพ ประกอบกิจการสีข้าว, โรงอบเมล็ดข้าวเปลือกและเก็บรักษาหรือลำเลียงเมล็ดข้าวเปลือกในไซโล ที่ตั้งโรงงาน/ที่ตั้งสำนักงาน เลขที่ ๑๔๔ หมู่ที่ ๑๐ ตำบลนาคู่ อำเภอนาแก จังหวัดนครพนม ๔๘๑๓๐ โทรศัพท์ ๐๔๒-๕๗๑๑๖๓ เงินลงทุน ๑๓ ล้านบาท คนงาน ๑๑ คน

(๙) บริษัท ปีฟัส อินเตอร์เนชั่นแนล จำกัด ทะเบียนโรงงาน จ ๓-๓๘-๒/๕๘ นพ ประกอบกิจการ ซักรีด ซักแห้ง ซักฟอก รีด อัด ผ่า เครื่องนุ่งห่มและพรม ที่ตั้งโรงงาน/ที่ตั้งสำนักงาน เลขที่ ๓๒๐ หมู่ที่ ๒ ตำบลบ้านผึ้ง อำเภอเมือง จังหวัดนครพนม ๔๘๐๐๐ โทรศัพท์ ๐๙๗-๐๑๓๗๕๒๐ เงินลงทุน ๒๕.๕ ล้านบาท คนงาน ๒๐ คน

(๑๐) บริษัท นครพนม ปีฟ(ไทยแลนด์) จำกัด ทะเบียนโรงงาน จ ๓-๔(๑)-๙/๕๖ นพ ประกอบกิจการการฆ่า ชำแหละโคขุน ที่ตั้งโรงงาน/ที่ตั้งโรงงาน เลขที่ ๒๑๖ ถนนจอมมณี-ดงหลวง หมู่ที่ ๔ ตำบลพิมาน อำเภอเมือง จังหวัดนครพนม ๔๘๑๓๐ โทรศัพท์ ๐๘๙-๕๗๒๕๘๖๐ เงินลงทุน ๒๑ ล้านบาท คนงาน ๑๒ คน

๑.๑.๔.๕ การค้าขายแดน

จังหวัดนครพนม มีช่องทางการค้า ๖ ช่องทาง ประกอบด้วย จุดผ่านแดนถาวร ๒ แห่ง และจุดผ่อนปรน ๔ แห่ง ดังนี้

๑) จุดผ่านแดนถาวรสะพานมิตรภาพ ๓ (นครพนม-คำม่วน) บริเวณบ้านห้อม ตำบลอาจสามารถ อำเภอเมืองนครพนม เป็นเขตติดต่อกับบ้านเวินใต้ เมืองท่าแขก แขวงคำม่วน เปิดตั้งแต่ ๐๖.๐๐-๒๒.๐๐ น. ทุกวัน

๒) จุดผ่านแดนถาวร ท่าเทียบเรือเทศบาลเมืองนครพนม ตำบลในเมือง อำเภอเมืองนครพนม ติดต่อกับเมืองท่าแขก แขวงคำม่วน เปิดตั้งแต่ ๐๖.๐๐ - ๑๘.๐๐ น. ทุกวัน

๓) จุดผ่อนปรนบ้านขนาดท่า หมู่ ๒ ตำบลบ้านกลาง อำเภอเมืองนครพนม เป็นเขตติดต่อกับบ้านปากเป้ง เมืองท่าแขก เปิดตั้งแต่ ๐๘.๐๐ - ๑๖.๐๐ น. ทุกวันอังคารและวันศุกร์

๔) จุดผ่อนปรนบ้านโพธิ์ไทร ตำบลไผ่ล้อม อำเภอบ้านแพง เป็นเขตติดต่อกับบ้านท่าสะอาด เมืองปากกระดิ่ง แขวงบอลิคำไซ เปิดตั้งแต่ ๐๘.๐๐ - ๑๖.๐๐ น. ทุกวันจันทร์ถึงวันศุกร์

๕) จุดผ่อนปรนบ้านธาตุพนมสามัคคี หมู่ที่ ๒ อำเภอธาตุพนม เป็นเขตติดต่อกับบ้านด่าน เมืองหนองบก แขวงคำม่วน เปิดตั้งแต่ ๐๘.๐๐ - ๑๖.๐๐ น. ทุกวันอังคารและวันศุกร์

๖) จุดผ่อนปรนบ้านท่าอุเทน ตำบลท่าอุเทน อำเภอท่าอุเทน เป็นเขตติดต่อกับบ้านหินปูน เมืองหินปูน แขวงคำม่วน เปิดตั้งแต่ ๐๘.๐๐ - ๑๖.๐๐ น. ทุกวันอังคารและวันศุกร์

ทั้งนี้มูลค่าการค้าขายแดนรวมช่วงเดือนมกราคม - สิงหาคม ๒๕๖๐ ของจังหวัดนครพนม มีมูลค่า ๕๔,๗๒๓.๖๘ ล้านบาท เปรียบเทียบกับช่วงเดียวกันของปีก่อน มกราคม - สิงหาคม ๒๕๕๙ มีมูลค่า ๖๗,๒๙๓.๕๑ ล้านบาท มูลค่าลดลง ๑๒,๕๖๙.๘๓ ล้านบาท หรือลดลงร้อยละ ๑๘.๖๗ สำหรับในปี ๒๕๕๙ ได้เปรียบดุลการค้า ๑๒,๒๗๗.๐๑ ล้านบาท คิดเป็นร้อยละ ๑๒.๗๕ ของมูลค่าการค้ารวม ลดลงจากปี ๒๕๕๘ เท่ากับ ๑๓,๑๕๕.๒๕ หรือลดลงร้อยละ ๕๑.๗๒ และในช่วง ๖ เดือนแรกของปี ๒๕๖๐ มีดุลการค้า ๑๕,๓๙๙.๑๑ ล้านบาท คิดเป็นร้อยละ ๑๘.๙๗ ของมูลค่ารวม

แผนภูมิที่ ๑.๑๐ แสดงมูลค่าการค้าชายแดน ๒๕๕๘ - ๒๕๖๒ (ม.ค.-ก.ย.)

หน่วย : ล้านบาท

	ปี ๒๕๕๘	ปี ๒๕๕๙	ปี ๒๕๖๐	ปี ๒๕๖๑	ปี ๒๕๖๒
	2558	2559	2560	2561	(ม.ค. ก.ย.)
■ มูลค่ารวม	118	96	81	85	69
■ การนำเข้า	46	42	24	33	15
■ การส่งออก	71	54	56	52	54
■ ดุลการค้า	25	12	31	18	38

(ที่มา : ด้านศุลกากรนครพนม ๒๕๖๒)

สินค้านำเข้าที่สำคัญ ได้แก่ พลังงานไฟฟ้า ปูนผง แผ่นเวเฟอร์ ปุ๋ยเคมี โคมไฟฟ้าแอลอีดีพร้อมอุปกรณ์ อุปกรณ์อิเล็กทรอนิกส์ ไอโซแท็งค์ สำหรับบรรจุก๊าซ หินกรวดแม่น้ำ ผ้าทอ กระเป่า เป็นต้น

สินค้าส่งออกที่สำคัญ ได้แก่ ที่สำคัญคือ ขนุน ชมพู ทุเรียน มะขาม ลำไย เครื่องดื่มบำรุงกำลัง มะม่วง มังคุด โซลาร์เซลล์ โคะ, กระป๋อมี่ชีวิต ลำไยอบแห้ง พอร์ตแลนด์ซีเมนต์ อื่นๆ ลำไยเนื้อ แชมพู ครีมนวดผม สบู่ ครีมอาบน้ำ เป็นต้น

ตารางที่ ๑.๑๗ มูลค่าการค้าชายแดน ปี พ.ศ. ๒๕๕๗ - ๒๕๖๒ (ม.ค.-ก.ย.๖๒) (นำเข้า + ส่งออก) ที่ผ่านด่านศุลกากรนครพนม

ประเภท หน่วย : ล้านบาท	ปี ๒๕๕๘	ปี ๒๕๕๙	ปี ๒๕๖๐	ปี ๒๕๖๑	ปี ๒๕๖๒ (ม.ค. ก.ย.)
มูลค่ารวม	๑๑๘,๕๐๓.๔๒	๙๖,๒๙๐.๘๕	๘๑,๑๗๗.๙๓	๘๕,๓๕๘.๖๗	๖๙,๕๓๙.๘๖
นำเข้า	๔๖,๕๓๕.๕๘	๔๒,๐๐๖.๙๒	๒๔,๗๒๗.๙๓	๓๓,๓๐๐.๙๕	๑๕,๔๐๖.๐๒
ส่งออก	๗๑,๙๖๗.๘๔	๕๔,๒๘๓.๙๓	๕๖,๔๕๐.๐๐	๕๒,๐๕๗.๗๒	๕๔,๑๓๓.๘๔
ดุลการค้า	๒๕,๔๓๒.๒๗	๑๒,๒๗๗.๐๑	๓๑,๗๒๒.๐๗	๑๘,๗๕๖.๗๗	๓๘,๗๓๓.๘๒

ตารางที่ ๑.๑๘ มูลค่าสินค้าผ่านแดน ปี พ.ศ. ๒๕๕๗ - ๒๕๖๒ (ม.ค.-ก.ย.๖๒) จาก สปป.ลาว ไปประเทศที่ ๓ (ขาเข้า) และจาก ประเทศที่ ๓ ไป สปป.ลาว (ขาออก)

ประเภท หน่วย : ล้านบาท	ปี ๒๕๕๘	ปี ๒๕๕๙	ปี ๒๕๖๐	ปี ๒๕๖๑	ปี ๒๕๖๒ (ม.ค.-ก.ย.)
มูลค่าสินค้าผ่านแดน ขาเข้า	๖๙๐.๘๓	๒,๗๓๐.๔๒	๔๘๙.๖๘	๓๙๘.๐๒	๑๒๒.๖๕
มูลค่าสินค้าผ่านแดน ขาออก	๕,๔๘๙.๙๗	๖,๔๙๑.๙๙	๓,๘๓๘.๖๗	๒,๖๒๒.๔๒	๑,๕๕๐.๖๕
รวม	๖,๑๘๐.๘๐	๙,๒๒๒.๔๑	๔,๓๒๘.๓๕	๓,๐๒๐.๔๔	๑,๖๖๓.๓๐

ตารางที่ ๑.๑๙ ตารางรวมมูลค่าการค้าชายแดน และผ่านแดน ปี พ.ศ. ๒๕๕๗ - ๒๕๖๒ (ม.ค.-ก.ย.๖๒)

ประเภท หน่วย : ล้านบาท	ปี ๒๕๕๘	ปี ๒๕๕๙	ปี ๒๕๖๐	ปี ๒๕๖๑	ปี ๒๕๖๒ (ม.ค.-ก.ย.)
ผ่านด่านศุลกากร	๑๑๘,๕๐๓.๔๒	๙๖,๒๙๐.๘๕	๘๑,๑๗๗.๙๓	๘๕,๓๕๘.๖๗	๖๙,๕๓๙.๘๖
ผ่านแดน (ขาเข้า+ขาออก)	๖,๑๘๐.๘๐	๙,๒๒๒.๔๑	๔,๓๒๘.๓๕	๓,๐๒๐.๔๔	๑,๖๖๓.๓๐
รวม	๑๒๔,๖๘๔.๒๒	๑๐๕,๕๑๓.๒๕	๘๕,๕๐๖.๒๘	๘๘,๓๗๙.๑๑	๗๑,๒๐๓.๑๖

๑.๑.๔.๖ ด้านการท่องเที่ยว

จังหวัดนครพนมมีทรัพยากรด้านการท่องเที่ยวที่โดดเด่นและหลากหลาย โดยเฉพาะการท่องเที่ยวเชิงศาสนาและวัฒนธรรม ที่มีสิ่งศักดิ์สิทธิ์คู่บ้านคู่เมืองเช่น พระธาตุพนม พระธาตุประจำวันเกิดทั้ง ๗ วัน ประดิษฐานอยู่ โดยให้มีการเชื่อมโยงกับแหล่งท่องเที่ยวของ สปป.ลาว เพื่อสร้างความต้องการด้านการท่องเที่ยวร่วมกันระหว่าง ๓ ประเทศ (ไทย ลาว เวียดนาม) และเชื่อมโยงสู่จีนตอนใต้ และจีนตะวันออก

ในปี ๒๕๖๑ จังหวัดนครพนมมีรายได้จากการท่องเที่ยว จำนวน ๑,๗๕๒.๙๑ ล้านบาท เมื่อเปรียบเทียบกับปี ๒๕๖๐ คิดเป็นร้อยละที่เพิ่มขึ้น ๙.๕๒ และในปี พ.ศ. ๒๕๕๙ มีจำนวนผู้มาเยือนรวม ๑,๔๕๒,๗๙๒ คน เมื่อเปรียบเทียบกับปี พ.ศ. ๒๕๖๑ เพิ่มขึ้นร้อยละ ๔.๐๑ แบ่งเป็นนักท่องเที่ยว ๕๓๑,๒๘๐ คน และนักท่องเที่ยว ๖๙๑,๕๑๒ คน โดยระยะเวลาพำนักเฉลี่ยที่จังหวัดนครพนมของผู้มาเยือนคือ ๓.๙๖ วัน

ตารางที่ ๑.๒๐ แสดงข้อมูลสถิติด้านการท่องเที่ยวของจังหวัดนครพนม พ.ศ. ๒๕๕๙ - ๒๕๖๑

ข้อมูล	๒๕๕๙		๒๕๖๐		๒๕๖๑	
	๒๕๕๙	%Change	๒๕๖๐	%Change	๒๕๖๑	%Change
ผู้เยี่ยมเยือน	๙๘๒,๖๒๐	+ ๗.๖๑	๑,๐๒๐,๗๖๘	+ ๓.๘๘	๑,๑๒๖,๐๓๐	+๕.๓๖
ไทย	๙๐๕,๕๐๑	+ ๗.๙๔	๙๔๑,๔๕๗	+ ๓.๙๗	๙๙๓,๐๗๔	+๓.๙๖
ต่างชาติ	๗๗,๑๑๙	+ ๓.๘๒	๗๙,๓๑๑	+ ๒.๘๔	๘๐,๙๕๖	+๒.๓๗
นักท่องเที่ยว	๔๔๗,๗๗๙	+ ๗.๘๓	๔๖๓,๕๑๙	+ ๓.๕๒	๔๙๔,๖๘๓	+๒.๘๙
ไทย	๔๓๘,๑๑๗	+ ๗.๙๓	๔๕๓,๗๐๒	+ ๓.๕๖	๔๘๙,๕๕๙	+๒.๔๑
ต่างชาติ	๙,๖๖๒	+ ๓.๔๐	๙,๘๑๗	+ ๑.๖๐	๑๐,๑๒๔	+๑.๘๒
นักท่องเที่ยว	๕๓๔,๘๔๑	+ ๗.๕๒	๕๕๗,๒๔๙	+ ๔.๑๙	๖๕๖,๕๕๙	+๕.๔๗
ไทย	๔๖๗,๓๘๔	+ ๗.๙๕	๔๘๗,๗๕๕	+ ๔.๓๖	๕๐๕,๗๐๑	+๕.๐๘
ต่างชาติ	๖๗,๔๕๗	+ ๓.๘๘	๖๙,๔๙๔	+ ๓.๐๒	๗๒,๐๒๐	+๒.๖๑
ระยะเวลาในการพัก (วัน)	๒.๓๑	- ๐.๐๑	๒.๓๕	+ ๐.๐๔	๒.๙๒	+๐.๐๗
ไทย	๒.๓๑	- ๐.๐๑	๒.๓๕	+ ๐.๐๔	๓.๐๗	+๐.๐๘
ต่างชาติ	๒.๕๕	+ ๐.๐๔	๒.๕๗	+ ๐.๐๒	๒.๘๕	+๐.๐๖
ผู้เยี่ยมเยือน	๑,๕๕๕.๗๓	+ ๑๐.๕๕	๑,๖๙๐.๘๖	+ ๘.๖๙	๑,๘๐๑.๖๓	+๕.๓๐
ไทย	๑,๔๖๖.๑๘	+ ๑๐.๖๙	๑,๕๙๕.๙๑	+ ๘.๘๕	๑,๖๒๐.๑๗	+๙.๐๘
ต่างชาติ	๘๙.๕๕	+ ๘.๓๑	๙๔.๙๕	+ ๖.๐๓	๘๑.๔๖	+๔.๘๑

(ที่มา : สำนักงานการท่องเที่ยวและกีฬาจังหวัดนครพนม)

๑.๑.๕ ข้อมูลด้านสังคม

๑.๑.๕.๑ ข้อมูลคุณภาพชีวิตของประชาชนจังหวัดนครพนม ตามเกณฑ์ชี้วัด จปฐ.

ข้อมูลคุณภาพชีวิตของประชาชนจังหวัดนครพนม ตามเกณฑ์ชี้วัด จปฐ. ปี ๒๕๖๐ ตัวชี้วัดข้อมูลความจำเป็นพื้นฐาน (จปฐ.) ๕ หมวด ๓๑ ตัวชี้วัด จากการประมวลผลข้อมูลความจำเป็นพื้นฐาน (จปฐ.) ในพื้นที่ ๑,๑๖๑ หมู่บ้าน/ชุมชน ๙๕ ตำบล ๑๐ อปท. ๑๒ อำเภอของประชาชนดังนี้ (ที่มา: สำนักงานพัฒนาชุมชนจังหวัดนครพนม)

- จำนวนครัวเรือน ๑๖๖,๔๘๒ ครัวเรือน
- จำนวนประชากร ๕๐๑,๕๕๙ คน
 - เป็นชาย ๒๔๗,๗๖๔ คน
 - เป็นหญิง ๒๕๓,๗๙๕ คน
- รายได้เฉลี่ยต่อคนต่อปี ๖๖,๘๐๖ บาท/คน/ปี
- รายจ่ายเฉลี่ย ๔๐,๗๗๔ บาท/คน/ปี

๑.๑.๕.๒ จำนวนประชากรจำแนกตามระดับการศึกษา ระดับจังหวัด ปี ๒๕๖๐

จากข้อมูล จปฐ. ปี ๒๕๖๐ พบว่าประชากรในจังหวัดนครพนม มีระดับการศึกษาสูงสุด ๓ ลำดับแรก คือ ๑) จบชั้นประถมศึกษา (ป.๔, ป.๗, ป.๖) คิดเป็นร้อยละ ๕๑.๑๗ ๒) มัธยมศึกษาตอนต้น (มศ.๑-๓, ม.๑-๓) คิดเป็นร้อยละ ๑๖.๗๙ และ ๓) มัธยมศึกษาตอนปลาย (มศ.๔-๕, ม.๔-๖, ปวช.) คิดเป็นร้อยละ ๑๒.๖๐

ตารางที่ ๑.๒๑ แสดงจำนวนประชากรจำแนกตามระดับการศึกษา ระดับจังหวัด ปี ๒๕๖๐

ลำดับที่	ระดับการศึกษา	เพศชาย		เพศหญิง		รวม	
		คน	ร้อยละ	คน	ร้อยละ	คน	ร้อยละ
๑	จบชั้นประถมศึกษา (ป.๔, ป.๗, ป.๖)	๑๒๕,๕๘๙	๒๕.๐๔	๑๓๑,๐๘๑	๒๖.๑๓	๒๕๖,๖๗๐	๕๑.๑๗
๒	มัธยมศึกษาตอนต้น (มศ.๑-๓, ม.๑-๓)	๔๔,๗๒๗	๘.๙๒	๓๙,๔๘๔	๗.๘๗	๘๔,๒๑๑	๑๖.๗๙
๓	มัธยมศึกษาตอนปลาย (มศ.๔-๕, ม.๔-๖, ปวช.)	๓๐,๖๓๓	๖.๑๑	๓๒,๕๖๙	๖.๕๙	๖๓,๒๐๒	๑๒.๖๐
๔	ปริญญาตรี หรือเทียบเท่า	๑๒,๓๕๕	๒.๔๖	๑๗,๐๖๘	๓.๔๐	๒๙,๔๒๓	๕.๘๗
๕	ต่ำกว่าชั้นประถมศึกษา (ป.๔, ป.๗, ป.๖)	๙,๘๖๒	๑.๙๗	๑๐,๐๑๐	๒.๐๐	๑๙,๘๗๒	๓.๙๖
๖	อนุบาล/ศูนย์เด็กเล็ก	๑๐,๒๖๖	๒.๐๕	๙,๕๖๕	๑.๙๑	๑๙,๘๓๑	๓.๙๕
๗	อนุปริญญา หรือเทียบเท่า หรือ ปวส.	๗,๐๘๖	๑.๔๑	๖,๔๙๙	๑.๓๐	๑๓,๕๘๕	๒.๗๑
๘	ไม่เคยศึกษา	๖,๒๖๖	๑.๒๕	๖,๔๐๖	๑.๒๘	๑๒,๖๗๒	๒.๕๓
๙	สูงกว่าปริญญาตรี	๙๘๐	๐.๒๐	๑,๑๑๓	๐.๒๒	๒,๐๙๓	๐.๔๒
รวม		๒๔๗,๗๖๔	๔๙.๔๐	๒๕๓,๗๙๕	๕๐.๖๐	๕๐๑,๕๕๙	๑๐๐.๐๐

(ที่มา : สำนักงานพัฒนาชุมชนจังหวัดนครพนม)

๑.๑.๕.๓ จำนวนประชากรจำแนกตามประเภทอาชีพ ระดับจังหวัด ปี ๒๕๖๐

จากข้อมูล จปฐ. ปี ๒๕๖๐ พบว่าประชากรในจังหวัดนครพนม ประกอบอาชีพสูงสุด ๓ ลำดับแรก คือ ๑) เกษตรกรรม-ทำนา คิดเป็นร้อยละ ๔๗.๐๓ ๒) กำลังศึกษา คิดเป็นร้อยละ ๒๑.๓๓ และ ๓) รับจ้างทั่วไป คิดเป็นร้อยละ ๑๔.๔๙

ตารางที่ ๑.๒๒ แสดงจำนวนประชากรจำแนกตามประเภทอาชีพ ระดับจังหวัด ปี ๒๕๖๐

ลำดับ	ประเภทอาชีพ	เพศ				รวม (คน)	ร้อยละ
		ชาย (คน)	ร้อยละ	หญิง (คน)	ร้อยละ		
๑	เกษตรกรรม -ทำนา	๑๕๕,๗๙๗	๒๓.๐๙	๑๒๐,๐๙๘	๒๓.๙๔	๒๗๕,๘๙๕	๔๗.๐๓
๒	กำลังศึกษา	๕๒,๙๘๗	๑๐.๕๖	๕๓,๙๙๖	๑๐.๗๗	๑๐๖,๙๘๓	๒๑.๓๓
๓	รับจ้างทั่วไป	๔๐,๔๘๙	๘.๐๗	๓๓,๗๑๒	๖.๗๒	๗๔,๒๐๑	๑๔.๗๙
๔	ไม่มีอาชีพ	๙,๓๒๑	๑.๘๖	๑๑,๓๒๔	๒.๒๖	๒๐,๖๔๕	๔.๑๒
๕	ค้าขาย	๗,๑๘๙	๑.๔๓	๑๑,๔๒๒	๒.๒๘	๑๘,๖๑๑	๓.๗๑
๖	อาชีพอื่นๆ	๖,๖๕๐	๑.๓๓	๘,๑๗๘	๑.๖๓	๑๔,๘๒๘	๒.๙๖
๗	พนักงาน-รับราชการ	๗,๒๗๓	๑.๔๕	๗,๑๒๐	๑.๔๒	๑๔,๓๙๓	๒.๘๗
๘	ธุรกิจส่วนตัว	๒,๓๓๘	๐.๔๗	๒,๓๓๕	๐.๔๗	๔,๖๗๓	๐.๙๓
๙	พนักงานบริษัท	๒,๑๖๗	๐.๔๓	๒,๓๒๔	๐.๔๖	๔,๔๙๑	๐.๙๐
๑๐	เกษตรกรรม -ทำสวน	๑,๙๕๕	๐.๓๙	๑,๗๗๘	๐.๓๕	๓,๗๓๓	๐.๗๔
๑๑	เกษตรกรรม - ทำไร่	๗๙๐	๐.๑๖	๘๓๔	๐.๑๗	๑,๖๒๔	๐.๓๒
๑๒	พนักงาน-รัฐวิสาหกิจ	๕๙๓	๐.๑๒	๕๗๗	๐.๑๒	๑,๑๗๐	๐.๒๓
๑๓	เกษตรกรรม - ประมง	๑๑๘	๐.๐๒	๓๐	๐.๐๑	๑๔๘	๐.๐๓
๑๔	เกษตรกรรม - ปศุสัตว์	๙๗	๐.๐๒	๖๗	๐.๐๑	๑๖๔	๐.๐๓
รวม		๒๔๗,๗๖๔	๔๙.๔๐	๒๕๓,๗๙๕	๕๐.๖๐	๕๐๑,๕๕๙	๑๐๐.๐๐

(ที่มา : สำนักงานพัฒนาชุมชนจังหวัดนครพนม)

๑.๑.๕.๔ ระดับความสุขเฉลี่ย ปี ๒๕๖๐

จากข้อมูล จปฐ. ปี ๒๕๖๐ คนในครัวเรือนของจังหวัดนครพนม มีระดับความสุขเฉลี่ยที่ ๘.๒๑ คะแนนจากคะแนนเต็ม ๑๐ คะแนน โดยอำเภอศรีสงคราม ประชาชนมีระดับความสุขเฉลี่ยสูงสุด ๘.๔๖ คะแนน รองลงมาคือปลาปาก และอำเภอนาหว้า บ้านแพง ส่วนอำเภอท่าอุเทน และอำเภอวังยาง ประชาชนมีระดับความสุขเฉลี่ยน้อยที่สุด

ตารางที่ ๑.๒๓ แสดงระดับความสุขเฉลี่ย ปี ๒๕๖๐

ที่	พื้นที่	ระดับความสุขเฉลี่ยของคนในครัวเรือน
๑	อำเภอศรีสงคราม	๘.๔๖ (สูงที่สุด @ อำเภอศรีสงคราม)
๒	อำเภอปลาปาก	๘.๔๒
๓	อำเภอนาหว้า	๘.๓๓
๔	อำเภอบ้านแพง	๘.๓๓
๕	อำเภอเรณูนคร	๘.๒๙
๖	อำเภอโพนสวรรค์	๘.๒๐
๗	อำเภอเมืองนครพนม	๘.๑๖
๘	อำเภอธาตุพนม	๘.๐๘
๙	อำเภอนาแก	๘.๐๘
๑๐	อำเภอนาทม	๘.๐๘
๑๑	อำเภอท่าอุเทน	๘.๐๔
๑๒	อำเภอวังยาง	๘.๐๔
จังหวัดนครพนม		๘.๒๑

(ที่มา : สำนักงานพัฒนาชุมชนจังหวัดนครพนม)

๑.๑.๕.๕ ปัญหาที่ควรได้รับการแก้ไขของคนนครพนม ปี ๒๕๖๐

ตารางที่ ๑.๒๔ ปัญหาที่ควรได้รับการแก้ไขของคนนครพนม ปี ๒๕๖๐ ๑๐ ลำดับแรก ตามเกณฑ์ตัวชี้วัด จปฐ.

ลำดับที่	ตัวชี้วัดที่		จำนวนที่ สำรวจทั้งหมด	ไม่ผ่านเกณฑ์	
				จำนวน	ร้อยละ
๑	๒๔	คนในครัวเรือนไม่ดื่มสุรา	๕๐๑,๕๕๙ คน	๔๘,๒๓๕ คน	๙.๖๒
๒	๒๕	คนในครัวเรือนไม่สูบบุหรี่	๕๐๑,๕๕๙ คน	๔๕,๕๐๔ คน	๙.๐๗
๓	๑๖	เด็กอายุ ๖-๑๔ ปี ได้รับการศึกษาภาคบังคับ ๙ ปี	๕๙,๑๙๔ คน	๓,๓๒๘ คน	๕.๖๒
๔	๒๓	ครัวเรือนมีการเก็บออมเงิน	๑๖๖,๔๘๒ ครัว.	๙,๒๒๕ ครัว.	๕.๕๔
๕	๑๗	เด็กจบชั้น ม.๓ ได้เรียนต่อชั้น ม.๔ หรือเทียบเท่า	๒,๒๑๔ คน	๑๑๑ คน	๕.๐๑
๖	๔	ครัวเรือนกินอาหารถูกสุขลักษณะ ปลอดภัย และได้มาตรฐาน	๑๖๖,๔๘๒ ครัว.	๖,๑๒๒ ครัว.	๐.๖๒
๗	๖	คนอายุ ๓๕ ปีขึ้นไป ได้รับการตรวจสุขภาพประจำปี	๒๘๗,๗๒๙ คน	๑๐,๔๓๑ คน	๓.๖๓
๘	๒๒	รายได้เฉลี่ยของคนในครัวเรือนต่อปี	๑๖๖,๔๘๒ ครัว.	๔,๖๐๘ ครัว.	๒.๗๗
๙	๒๑	คนอายุ ๖๐ ปีขึ้นไป มีอาชีพและรายได้	๘๐,๕๘๓ คน	๑,๘๗๒ คน	๒.๓๒
๑๐	๑๑	ครัวเรือนมีการจัดบ้านเรือนเป็นระเบียบเรียบร้อย สะอาด และถูกสุขลักษณะ	๑๖๖,๔๘๒ ครัว.	๓,๕๙๓ ครัว.	๒.๑๖

๑.๑.๖ ข้อมูลด้านสาธารณสุข

๑.๑.๖.๑ ข้อมูลผู้ใช้บริการในจังหวัดนครพนม ๒๕๕๘-๒๕๖๒

ตารางที่ ๑.๒๕ ข้อมูลผู้ใช้บริการในจังหวัดนครพนม ๒๕๕๘-๒๕๖๒

ปี	คนไทย (ราย)	คนต่างชาติ (ราย)
๒๕๕๘	๘๗๘,๙๘๔	๒๐,๐๐๙
๒๕๕๙	๗๕๐,๕๓๔	๗,๔๙๗
๒๕๖๐	๗๘๐,๒๙๔	๑๙,๙๓๗
๒๕๖๑	๘๗๔,๑๔๔	๓๔,๔๘๔
๒๕๖๒	๙๔๓,๕๖๙	๓๒,๑๓๘

(ที่มา : สำนักงานสาธารณสุขจังหวัดนครพนม, ข้อมูล ณ วันที่ ๙ เมษายน ๒๕๖๓)

๑.๑.๖.๒ ความเพียงพอของบุคลากรทางการแพทย์จังหวัดนครพนม ๒๕๕๗ - ๒๕๖๒

บุคลากรด้านการแพทย์และสาธารณสุข ยังขาดแคลนในสายงานแพทย์ ทันตแพทย์ ในสายงานเภสัชกรและพยาบาลมีเพียงพอกับกรอบโครงสร้างที่กระทรวงสาธารณสุขกำหนด

ตารางที่ ๑.๒๖ ความเพียงพอของบุคลากรทางการแพทย์จังหวัดนครพนม ๒๕๕๗ - ๒๕๖๒

รายการ		๒๕๕๗	๒๕๕๘	๒๕๕๙	๒๕๖๐	๒๕๖๑	๒๕๖๒
แพทย์	ควรมี	๑๙๔	๑๙๔	๑๙๔	๑๙๔	๑๙๖	๑๙๖
	มีจริง	๙๕	๑๐๕	๑๑๑	๙๘	๑๒๕	๑๓๘
ทันตแพทย์	ควรมี	๗๐	๗๐	๗๐	๗๐	๖๕	๖๕
	มีจริง	๕๒	๔๙	๕๑	๕๖	๕๒	๕๒
เภสัชกร	ควรมี	๘๓	๘๓	๘๓	๘๓	๘๕	๘๕
	มีจริง	๘๔	๘๕	๙๑	๙๓	๙๓	๙๘
พยาบาล	ควรมี	๙๖๙	๙๖๙	๙๖๙	๑,๐๘๖	๑,๐๘๖	๑,๐๘๖
	มีจริง	๙๐๗	๙๐๙	๙๐๖	๑,๑๓๗	๙๑๐	๙๑๘
อัตราเตียงต่อ ๑๐,๐๐๐ ปชก.		๗.๘๙	๘.๐๒	๘.๓๒	๘.๘๒	๘.๘๒	๘.๘๒

(ที่มา : สสจ.นครพนม, ข้อมูล ณ วันที่ ๙ เมษายน ๒๕๖๓)

๑.๑.๖.๓ สาเหตุการตายของประชาชนจังหวัดนครพนม ปี ๒๕๕๗ - ๒๕๖๐

ตารางที่ ๑.๒๗ ๕ อันดับของโรคที่มีอัตราตายต่อประชากรแสนคน จังหวัดนครพนม ๒๕๕๗ - ๒๕๖๒

โรค	อัตราตายต่อประชากรแสนคน (ปี ๒๕๕๗ - ๒๕๖๐)					
	ปี ๒๕๕๗	ปี ๒๕๕๘	ปี ๒๕๕๙	ปี ๒๕๖๐	ปี ๒๕๖๑	ปี ๒๕๖๒
๑. มะเร็งตับและท่อน้ำดี	๔๔.๙๒	๔๘.๙๔	๔๔.๒๗	๔๑.๐๒	๓๖.๖๙	๔๗.๐๙
๒. ไตวาย	๓๔.๕๗	๓๙.๓๒	๔๙.๓๗	๕๗.๕๗	๓๐.๙๑	๕๕.๐๘
๓. เบาหวาน	๒๕.๗๙	๒๙.๐๐	๓๑.๔๐	๒๔.๙๐	๑๕.๓๒	๒๔.๘๑
๔. มะเร็งลำไส้	๒๓.๓๘	๒๖.๕๙	๒๕.๐๔	๒๙.๗๑	๒๕.๖๙	๒๘.๑๗
๕. ปอดบวม	๑๙.๔๑	๒๐.๕๑	๓๕.๒๒	๒๗.๗๒	๒๘.๘๑	๓๕.๗๔

(ที่มา : สำนักงานสาธารณสุขจังหวัดนครพนม, ข้อมูล ณ วันที่ ๙ เมษายน ๒๕๖๓)

สถานะสุขภาพของนครพนมในปัจจุบันมีแนวโน้มดีขึ้น เห็นได้จากการมีอายุคาดเฉลี่ยเมื่อแรกเกิด(LE) มีแนวโน้มเพิ่มขึ้นเรื่อยๆ โดยในปี ๒๕๖๒ นครพนมมีอายุคาดเฉลี่ยเมื่อแรกเกิด ชายอายุ ๗๔.๕๗ ปี หญิงอายุ ๘๐.๐๕ ปี แต่อย่างไรก็ตามสาเหตุการสูญเสียปีสุขภาวะเกิดจากการเจ็บป่วยและเสียชีวิตจากโรคมะเร็งตับและท่อน้ำดี ไตวาย เบาหวาน มะเร็งลำไส้และปอดบวม รวมทั้งการเกิดอุบัติเหตุจราจรกลับมีแนวโน้มเพิ่มสูงขึ้น การเปลี่ยนแปลงโครงสร้างของประชากรผู้สูงอายุ มีแนวโน้มเข้าสู่สังคมผู้สูงอายุอย่างสมบูรณ์ภายในปี ๒๕๖๕ จึงต้องมีการเตรียมความพร้อมรับมือกับการจัดบริการสุขภาพและการดูแลสุขภาพของผู้สูงอายุอย่างทั่วถึง โดยเฉพาะด้านการดูแลสุขภาพผู้สูงอายุในการดูแลรักษาโรคไม่ติดต่อเรื้อรัง โรคเบาหวาน ความดันโลหิตสูง

ผู้ป่วยต่างชาติที่มารักษาในโรงพยาบาลในจังหวัดนครพนม ตั้งแต่ปี พ.ศ.๒๕๕๗-๒๕๖๐ พบว่ามีแนวโน้มลดลงเล็กน้อย เนื่องจากโรงพยาบาลใน สปบ.ลาว มีการพัฒนาคุณภาพมาตรฐานเพิ่มมากขึ้น จึงมีเพียงผู้ป่วยอาการหนักหรือที่เกินศักยภาพของโรงพยาบาลในแขวงคำม่วนที่จะรักษาพยาบาลได้เท่านั้น จึงจะเข้ามารักษาในโรงพยาบาลนครพนม ทั้งนี้โรงพยาบาลนครพนม มีศักยภาพเพียงพอในการรักษาพยาบาลและพร้อมพัฒนาเป็นโรงพยาบาลแห่งอนุภูมิภาคอินโดจีน เพื่อรองรับประชาชนทั้งไทย ลาว เวียดนามและชาวต่างประเทศ

ตารางที่ ๑.๒๘ จำนวนผู้รับบริการต่างชาติรับบริการในหน่วยบริการจังหวัดนครพนม ปี ๒๕๕๗ - ๒๕๖๐

ประเภทผู้ป่วย		๒๕๕๗	๒๕๕๘	๒๕๕๙	๒๕๖๐	๒๕๖๑	๒๕๖๒
ผู้ป่วยนอก	คน	๑๔,๙๑๗	๑๖,๕๒๗	๖,๒๕๘	๕,๕๓๔	๑๖,๑๖๒	๑๕,๔๔๙
	ครั้ง	๒๙,๖๑๐	๓๔,๗๕๒	๑๘,๖๔๑	๑๖,๔๗๗	๕๔,๖๑๑	๕๔,๓๙๓
ผู้ป่วยใน	คน	๓,๕๕๐	๓,๔๘๒	๑,๒๓๙	๑,๐๓๕	๒,๙๓๗	๓,๐๙๙
	ครั้ง	๓,๙๖๖	๓,๙๒๖	๑,๔๖๖	๑,๑๙๗	๗,๓๔๒	๗,๘๘๒

(ที่มา : สำนักงานสาธารณสุขจังหวัดนครพนม, ข้อมูล ณ วันที่ ๙ เมษายน ๒๕๖๓)

๑.๑.๗ ข้อมูลด้านการศึกษา

๑.๑.๗.๑ จำนวนสถานศึกษาจังหวัดนครพนม

ปีการศึกษา ๒๕๖๒ พบว่ามีจำนวนสถานศึกษาทั้งสิ้น ๕๗๗ แห่ง เมื่อพิจารณาสถานศึกษาในสังกัดกระทรวงศึกษาธิการพบว่าสำนักงานคณะกรรมการการศึกษาขั้นพื้นฐานมากที่สุด ๔๙๘ แห่ง ส่วนสถานศึกษานอกสังกัดกระทรวงศึกษาธิการพบว่าสำนักงานพระพุทธศาสนาแห่งชาติ (โรงเรียนพระปริยัติธรรมแผนกสามัญ) สังกัดกระทรวงวัฒนธรรมมีสถานศึกษามากที่สุดคือ ๑๐ แห่ง

หากพิจารณาความครอบคลุมของสถานศึกษาในจังหวัดนครพนมพบว่าสถานศึกษาในสังกัดกระทรวงศึกษาธิการคือ สำนักงานคณะกรรมการการศึกษาขั้นพื้นฐาน และสำนักงานส่งเสริมการศึกษานอกระบบและการศึกษาตามอัธยาศัยจังหวัดนครพนม มีสถานศึกษาครอบคลุมทุกอำเภอ

ตารางที่ ๑.๒๙ แสดงจำนวนสถานศึกษาจังหวัดนครพนม ปีการศึกษา ๒๕๖๒ จำแนกตามสังกัดและรายอำเภอ

อำเภอ	รวมทั้งสิ้น	สังกัดกระทรวงศึกษาธิการ							นอกสังกัดกระทรวงศึกษาธิการ				
		รวม	สปฐ.		สช.	สอศ.	สกอ.	กศน.	รวม	พศ.	อปท.	อบจ.	ตชด.
			สปบ.	สปม.									
เมืองนครพนม	๙๕	๗๓	๖๖	๗	๕	๔	๒	๒	๙	๑	๗	๑	
ธาตุพนม	๖๐	๕๔	๔๘	๖	๓	๑	-	๑	๑	๑			-
นาแก	๖๕	๕๙	๕๔	๕	๒	๒	-	๑	๑	๑	-	-	-
ปลาปาก	๕๖	๔๙	๔๓	๖	๓	๒	-	๑	๑		๑	-	-
เรณูนคร	๔๕	๓๙	๓๗	๒	๔	-	-	๑	๑	๑	-	-	-
วังยาง	๑๗	๑๖	๑๔	๒	-	-	-	๑	-	-	-	-	-
ท่าอุเทน	๕๖	๕๐	๔๔	๖	-	๑	-	๑	๓	-	-	-	๓
บ้านแพง	๓๕	๓๑	๒๘	๓	๑	๑	-	๑	๑	-	-	-	๑
ศรีสงคราม	๕๗	๕๐	๔๔	๖	๓	๒	-	๑	๑	๑	-	-	-
นาหว้า	๓๓	๒๘	๒๔	๔	๑	-	-	๑	๓	๓	-	-	-
โพนสวรรค์	๓๘	๓๒	๓๐	๒	๑	๑	-	๑	๓	๑	-	-	๒
นาทม	๒๐	๑๗	๑๕	๒	-	-	-	๑	๒	-	-	-	๒
รวม	๕๕๗	๔๙๘	๔๔๗	๕๑	๒๓	๑๔	๒	๑๓	๒๖	๙	๘	๑	๘

(ที่มา : ระบบคลังข้อมูลกลางด้านการศึกษา ปีการศึกษา ๒๕๖๒ <http://www.eduwh.moe.go.th/pub/>)

ตัวย่อ

สพฐ.	สำนักงานคณะกรรมการการศึกษาขั้นพื้นฐาน (โรงเรียนประถมศึกษา/มัธยมศึกษา)
สช.	สำนักบริหารงานคณะกรรมการส่งเสริมการศึกษาเอกชน(โรงเรียนเอกชน)
สอศ.	สำนักงานคณะกรรมการการอาชีวศึกษา
สกอ.	สำนักงานคณะกรรมการการอุดมศึกษา(ม.นพ./มร./มจร.)
พศ.	สำนักงานพระพุทธศาสนาแห่งชาติ (โรงเรียนพระปริยัติธรรมแผนกสามัญ)
เทศบาล	โรงเรียนเทศบาล สังกัดสำนักบริหารการศึกษาส่วนท้องถิ่น
สตช.	โรงเรียนตำรวจตระเวนชายแดน
กศน.	สำนักงานส่งเสริมการศึกษานอกระบบและการศึกษาตามอัธยาศัยจังหวัดนครพนม

๑.๑.๗.๒ จำนวนนักเรียน/นักศึกษาจังหวัดนครพนม

ปีการศึกษา ๒๕๖๒ พบว่า มีจำนวนนักเรียน/นักศึกษา ทั้งสิ้น ๑๕๓,๐๖๒ คน และศึกษาในหน่วยงานทางการศึกษาสังกัดสำนักงานคณะกรรมการการศึกษาขั้นพื้นฐาน กระทรวงศึกษาธิการ คือ สำนักงานเขตพื้นที่การศึกษาประถมศึกษา นครพนม เขต ๑ สำนักงานเขตพื้นที่การศึกษาประถมศึกษา นครพนม เขต ๒ และสำนักงานเขตพื้นที่การศึกษามัธยมศึกษา เขต ๒๒ มากที่สุด ๑๐๘,๕๒๗ คน รองลงมาคือสำนักงานส่งเสริมการศึกษานอกระบบและการศึกษาตามอัธยาศัยจังหวัดนครพนม จำนวน ๑๑,๙๒๘ คน

ตารางที่ ๑.๓๐ แสดงข้อมูลจำนวนสถานศึกษา/นักเรียน/หน่วยงานทางการศึกษาในจังหวัดนครพนม

สพท.	สถานศึกษา	สพฐ.		สช.	สอศ.		กศน.	สกอ.	เทศ บาล	ตชด.	พศ.	รวม
		สพป.	สพม.		เอกชน	รัฐบาล						
เขต ๑	สถานศึกษา	๒๔๙	-	๑๗	๖	๓	๖	๑	-	-	๑๐	๒๙๒
	นักเรียน/ นักศึกษา	๓๔,๐๒๖	-	๕,๒๔๒	๓,๘๕๔	๒,๘๐๗	-	๘๖	-	-	๙๒๖	๔๖,๙๔๑
	ครู/บุคลากร ทางการศึกษา	๒,๗๔๘	-	๒๓๒	๑๘๘	๑๑๗	-	๖๔	-	-	๑๐๐	๓,๔๔๙
เขต ๒	สถานศึกษา	๑๘๕	-	๕	๔	๑	๖	-	-	-	-	๒๐๑
	นักเรียน/ นักศึกษา	๒๙,๗๖๗	-	๑,๖๑๔	๑,๖๓๑	๕๔๔	-	-	-	-	-	๓๓,๕๕๖
	ครู/บุคลากร ทางการศึกษา	๒,๓๒๐	-	๖๐	๗๗	๑๒๐	-	-	-	-	-	๒,๕๗๗
รวม	สถานศึกษา	๔๓๔	๘๑	๒๒	๑๐	๔	๑๒	๓	๖	๑๑	๑๐	๕๙๓
	นักเรียน/ นักศึกษา	๖๓,๗๙๓	๔๔,๗๓๔	๖,๘๕๖	๕,๔๘๕	๓,๓๕๑	๑๑,๙๒๘	๘๖	๓,๘๘๐	๑,๑๘๘	๗๐๘	๑๕๓,๐๖๒
	ครู/บุคลากร ทางการศึกษา	๕,๐๖๘	๓,๑๗๑	๒๙๒	๒๖๔	๒๓๗	๑๒๓	๖๔	๑๕๓	๑๑๗	๔๐	๙,๕๒๙

(ที่มา: สำนักงานศึกษาธิการจังหวัดนครพนม)

๑.๑.๗.๓ จำนวนครู/คณาจารย์และบุคลากรทางการศึกษาจังหวัด

ปีการศึกษา ๒๕๖๒ พบว่ามีจำนวนครู/คณาจารย์และบุคลากรทางการศึกษาจังหวัดนครพนม ทั้งสิ้น ๙,๕๒๙ คน เมื่อพิจารณาจำนวนครู/คณาจารย์และบุคลากรทางการศึกษาจังหวัดนครพนม จำแนกตามสังกัดพบว่าสถานศึกษาในสังกัดกระทรวงศึกษาธิการมีจำนวนครู/คณาจารย์และบุคลากรทางการศึกษามากกว่าสถานศึกษา นอกสังกัดกระทรวงศึกษาธิการและปฏิบัติงานในสถานศึกษาสังกัดสำนักงานคณะกรรมการการศึกษาขั้นพื้นฐาน กระทรวงศึกษาธิการ มากที่สุดจำนวน ๘,๕๓๑ คน หรือร้อยละ ๘๐.๕๓ ของจำนวนครู/คณาจารย์และบุคลากรทางการศึกษาทั้งหมดในจังหวัดนครพนม

๑.๑.๘ ข้อมูลโครงสร้างพื้นฐาน

๑.๑.๘.๑ การวางผังเมืองและพื้นที่

๑) **เขตเมืองเก่า** ให้เป็นเมืองนำอยู่ จะต้องอนุรักษ์พื้นที่ริมแม่น้ำโขงไว้เป็นแหล่งท่องเที่ยว เนื่องจากมีภูมิทัศน์และทัศนียภาพที่สวยงาม และอาจต้องออกกฎ ระเบียบ หรือประกาศเป็นพื้นที่ที่ห้ามมิให้มีการขยายตัวเพิ่มขึ้น มีการกำหนดความสูงของอาคาร และกำหนดกิจการที่ไม่ส่งเสริมต่ออบายมุขในพื้นที่ โดยให้มีการปรับปรุงถนนเพื่อรองรับรถโดยสารท่องเที่ยว การทำเส้นทางจักรยาน และการนำสายไฟฟ้าลงใต้ดิน ทั้งนี้ หากผังเมืองมีความชัดเจนแล้ว อาจของบประมาณและความร่วมมือจากองค์กรปกครองส่วนท้องถิ่น เทศบาล การไฟฟ้าส่วนภูมิภาค เพื่อช่วยในการดำเนินการซึ่งในอนาคตอาจดำเนินการขอขึ้นทะเบียนเป็นมรดกโลกได้ พื้นที่ชายแดนริมฝั่งโขง โดยเฉพาะตั้งแต่ในเขตเทศบาลเมืองนครพนมถึงเทศบาลตำบลธาตุพนม เป็นพื้นที่ที่ต้องอนุรักษ์ ส่งเสริมให้เป็นเมืองท่องเที่ยวเชิงสุขภาพ / เชิงนิเวศ / เชิงวัฒนธรรมประเพณีชนเผ่า เมืองเส้นทางจักรยานริมฝั่งโขง จากอำเภอเมืองนครพนม - อำเภอธาตุพนม การปรับปรุงภูมิทัศน์ให้สวยงามทุกมุมมองทั้งมองจากน้ำโขงมายังฝั่งจังหวัดนครพนมและมองจากจังหวัดนครพนมออกนอกฝั่งแม่น้ำโขง รวมตลอดถึงการเดินทางตลอดเลาะเรียบแนวริมโขงจังหวัดนครพนม ให้มีความเป็นระเบียบเรียบร้อย สวยงามชุมชนริมโขงมีส่วนร่วมในการอนุรักษ์

๒) **เขตเมืองใหม่** เป็นการกำหนดพื้นที่ผังเมืองเชื่อมโยงสนามบินนครพนม ถึง สะพานมิตรภาพ ๓ นครพนม - คำม่วน ซึ่งเป็นพื้นที่ตั้งสำนักงานเขตพัฒนาเศรษฐกิจพิเศษนครพนม ศูนย์ขนส่งชายแดน ศูนย์โลจิสติกส์ โดยจะต้องมีการกำหนดพื้นที่ที่เอื้อต่อการพัฒนาการค้าและการลงทุน และจะต้องมีการสร้างระบบโลจิสติกส์เพื่อรองรับกิจกรรมทางเศรษฐกิจอย่างเหมาะสม เช่น พื้นที่ใกล้กับสะพานมิตรภาพแห่งที่ ๓ หรือพื้นที่ใกล้กับเขตพัฒนารถไฟทางคู่ เป็นต้น และสามารถเชื่อมโยงกับเขตเมืองเก่าได้อย่างมีประสิทธิภาพ ทั้งนี้ การวางผังพื้นที่เฉพาะบริเวณเชิงสะพานฯควรต้องกำหนดให้เป็นพื้นที่เมืองที่รักษาทัศนียภาพที่สวยงามของริมแม่น้ำโขง

๑.๑.๘.๒ ไฟฟ้า

๑) **โรงไฟฟ้าในจังหวัดนครพนม** มีจำนวนทั้งสิ้น ๕ แห่ง โดยเป็นโรงไฟฟ้าพลังงานแสงอาทิตย์ จำนวน ๔ แห่ง โรงไฟฟ้าชีวมวลจำนวน ๑ แห่ง กำลังการผลิตรวม ๑๙.๔๑๑ MW ดังนี้

ตารางที่ ๑.๓๑ แสดงข้อมูลโรงไฟฟ้าพลังงานแสงอาทิตย์

ลำดับ	บริษัท/บุคคล	อำเภอ	กำลังผลิตติดตั้ง (MW)	ปริมาณขายตามสัญญา(MW)
๑	นางเพ็ญรักษ์ร่วมเจริญ	อ.เมืองนครพนม	๐.๐๐๓	๐.๐๐๓
๒	บจก.โซล่าเพาเวอร์ (นครพนม ๑)	อ.เมืองนครพนม	๕.๙๔๐	๕.๘๘๐
๓	บจก.โซล่าเพาเวอร์ (นครพนม ๒)	อ.ปลาปาก	๗.๑๒๘	๕.๘๘๐
๔	บจก.โซล่าเพาเวอร์ (นครพนม ๓)	อ.ธาตุพนม	๕.๙๔๐	๕.๘๘๐
รวม			๑๙.๐๑๑	๑๗.๖๔๓

ตารางที่ ๑.๓๒ แสดงข้อมูลโรงไฟฟ้าชีวมวล

ลำดับ	บริษัท/บุคคล	สถานที่ตั้ง	กำลังผลิตติดตั้ง (MW)	ปริมาณขายตามสัญญา(MW)
๑	องค์การบริหารส่วนจังหวัดนครพนม	อ.ปลาปาก	๐.๔	๐.๓
รวม			๐.๔	๐.๓

๒) **สถานีไฟฟ้าแรงสูง** จังหวัดนครพนมมีสถานีไฟฟ้าแรงสูง (กฟผ.) และ (กฟภ.) จำนวน ๓ แห่ง

ตารางที่ ๑.๓๓ สถานีไฟฟ้าแรงสูงขนาด ๒๓๐ kV จำนวน ๑ แห่ง (กฟผ.)

สถานีไฟฟ้าแรงสูง	สถานที่ตั้ง	ระดับแรงดัน	หมายเลขโทรศัพท์
นครพนม (NN)	เลขที่ ๑๓๙ หมู่ที่ ๓ ถ.นิติโย ต.หนองญาติ อ.เมือง จ.นครพนม ๔๘๐๐๐ (เดิมเป็น สฟ. ๖๙ KV เปลี่ยนเป็น สฟ.๑๑๕ KV วันที่ ๓๑ มี.ค.๓๙ และ เปลี่ยนมาเป็น สฟ.๒๓๐ KV วันที่ ๓๑ ต.ค.๔๒)	๒๒	๗๔๒ - ๕๐๑๑ , ๑๒

ตารางที่ ๑.๓๔ สถานีไฟฟ้าแรงสูงขนาด ๑๑๕ KV มีจำนวน ๑ แห่ง (กฟผ.)

สถานีไฟฟ้าแรงสูง	สถานที่ตั้ง	ระดับแรงดัน	หมายเลขโทรศัพท์
ธาตุพนม (TH)	เลขที่ ๘๒ หมู่ที่ ๑๒ ถ.ชยางกูร ต.ธาตุพนม อ.ธาตุพนม จ.นครพนม ๔๘๑๑๐ (เดิมเป็น สฟ. ๖๙ KV เปลี่ยนเป็น สฟ. ๑๑๕ KV วันที่ ๑๕ ม.ค. ๔๒)	๒๒	๗๖๙ - ๕๐๐๑ , ๐๒

ตารางที่ ๑.๓๕ สถานีไฟฟ้าแรงสูง (กฟผ.) จำนวน ๑ แห่ง สถานีศรีสงคราม (SSK) ระดับแรงดัน ๑๑๕-๒๒KV

สถานีไฟฟ้าแรงสูง	สถานที่ตั้ง	ระดับแรงดัน	หมายเลขโทรศัพท์
ศรีสงคราม (SSK)	สถานีศรีสงคราม	๒๒	

๑.๑.๘.๓ ประปา

จังหวัดนครพนม มีการประปาส่วนภูมิภาคสาขา จำนวน ๔ แห่ง คือ

๑. การประปาส่วนภูมิภาค (ชั้น๑) สาขานครพนม มีพื้นที่ในการให้บริการครอบคลุม เขตอำเภอเมืองนครพนม และมีเขตจำหน่ายน้ำในความรับผิดชอบของการประปา อีกจำนวน ๑ แห่ง ในพื้นที่อำเภอท่าอุเทน

๒. การประปาส่วนภูมิภาค (ชั้น๑) สาขาธาตุพนม มีพื้นที่ในการให้บริการครอบคลุมเขตอำเภอธาตุพนม และมีเขตจำหน่ายน้ำในความรับผิดชอบของการประปา อีกจำนวน ๓ แห่ง ในพื้นที่อำเภอเรณูนคร, อำเภอ นาแก และอำเภอปลาปาก

๓. การประปาส่วนภูมิภาค (ชั้น๒) สาขาศรีสงคราม มีพื้นที่ในการให้บริการครอบคลุม เขตอำเภอศรีสงคราม และมีเขตจำหน่ายน้ำในความรับผิดชอบของการประปา อีกจำนวน ๒ แห่ง ในพื้นที่อำเภอนาหว้า และอำเภออากาศอำนวย จังหวัดสกลนคร

๔. การประปาส่วนภูมิภาค (ชั้น๒) สาขาบ้านแพง มีพื้นที่ในการให้บริการครอบคลุมเขตอำเภอบ้านแพง และมีเขตจำหน่ายน้ำในความรับผิดชอบของการประปา อีกจำนวน ๑ แห่ง ในพื้นที่อำเภอบึงโขงหลง จังหวัดบึงกาฬ

๑.๑.๘.๔ การคมนาคมขนส่ง

จังหวัดนครพนม มีเส้นทางคมนาคมขนส่ง ๓ ทาง ได้แก่ ทางบก ทางน้ำ และทางอากาศ

๑) การคมนาคมทางบก

ทางหลวงแผ่นดินเส้นทางหลักที่ผ่านจังหวัดนครพนม ได้แก่

- ทางหลวงแผ่นดินหมายเลข ๒๑๒ สายหนองคาย-อุบลราชธานี หรือ ถนนชยางกูร เริ่มจากแยกถนนมิตรภาพสายเก่า ทางหลวงแผ่นดินหมายเลข ๒๓๓ ใน อำเภอเมือง จังหวัดหนองคาย ไปทางทิศตะวันออกเฉียงใต้ตามแม่น้ำโขง ผ่านเข้าจังหวัดบึงกาฬ จังหวัดนครพนม จังหวัดมุกดาหาร จังหวัดยโสธร จังหวัดอำนาจเจริญ และไปสิ้นสุดที่ตัวเมืองจังหวัดอุบลราชธานี มีระยะทางประมาณ ๕๘๓.๕๗๕ กิโลเมตร

- ทางหลวงแผ่นดินหมายเลข ๒๒๓ สายสกลนคร-บ้านดง เป็นทางหลวงแนวตะวันตก-ตะวันออกเฉียงใต้ที่เชื่อมต่อระหว่างจังหวัดสกลนครกับอำเภอทางตอนใต้ของจังหวัดนครพนม มีระยะทางตลอดทั้งสาย ๖๕.๐๕๒ กิโลเมตร

- ทางหลวงแผ่นดินหมายเลข ๒๒ หรือ ถนนนิตโย สายอุดรธานี - นครพนม เริ่มจากบริเวณวงเวียนห้าแยกหอนาฬิกา ซึ่งเป็นถนนทหาร และถนนอุดรสุขภิบาล ในเขตเทศบาลนครอุดรธานี จังหวัดอุดรธานี (เส้นเดียวกับถนนโพศรี) ผ่านเทศบาลตำบลหนองบัวในเขตอำเภอเมืองอุดรธานี ผ่านอำเภอหนองหาน อูทยานประวัติศาสตร์บ้านเชียง และเข้าสู่เขตจังหวัดสกลนครที่อำเภอสว่างแดนดิน ผ่านอำเภอสว่างแดนดิน อำเภอพังโคน อำเภอพรรณานิคม อำเภอเมืองสกลนคร เทศบาลตำบลท่าแร่ อำเภอกุสุมาลย์ และเข้าสู่เขตจังหวัดนครพนมที่อำเภอเมืองนครพนมไปบรรจบเส้นทางหลวงแผ่นดินหมายเลข ๒๑๒ (ถนนสุนทรวิจิตร) ในเขตเทศบาลเมืองนครพนม รวมระยะทางทั้งสิ้นประมาณ ๒๔๐.๗๔๖ กิโลเมตร

ตารางที่ ๑.๓๖ ระยะทางระหว่างจังหวัด

ระหว่างจังหวัด	ระยะทาง(km)
สกลนคร	๙๔
อุดรธานี	๒๕๕
หนองคาย	๒๙๔
บึงกาฬ	๑๙๐
มุกดาหาร	๑๐๓
อำนาจเจริญ	๑๙๙
อุบลราชธานี	๒๘๐

(ที่มา : กรมทางหลวง กระทรวงคมนาคม)

ตารางที่ ๑.๓๗ ระยะทางระหว่างอำเภอ

ระหว่างอำเภอ	ระยะทาง(km)
ท่าอุเทน	๒๗
ปลาปาก	๔๔
โพนสวรรค์	๔๒
เรณูนคร	๔๗
ธาตุพนม	๕๗
ศรีสงคราม	๗๑
นาแก	๖๓
นาทม	๙๔
บ้านแพง	๙๔
นาหว้า	๘๗
วังยาง	๖๑

(ที่มา : กรมทางหลวง กระทรวงคมนาคม)

รูปภาพที่ ๑.๒ แผนที่ท่องเที่ยวจังหวัดนครพนม

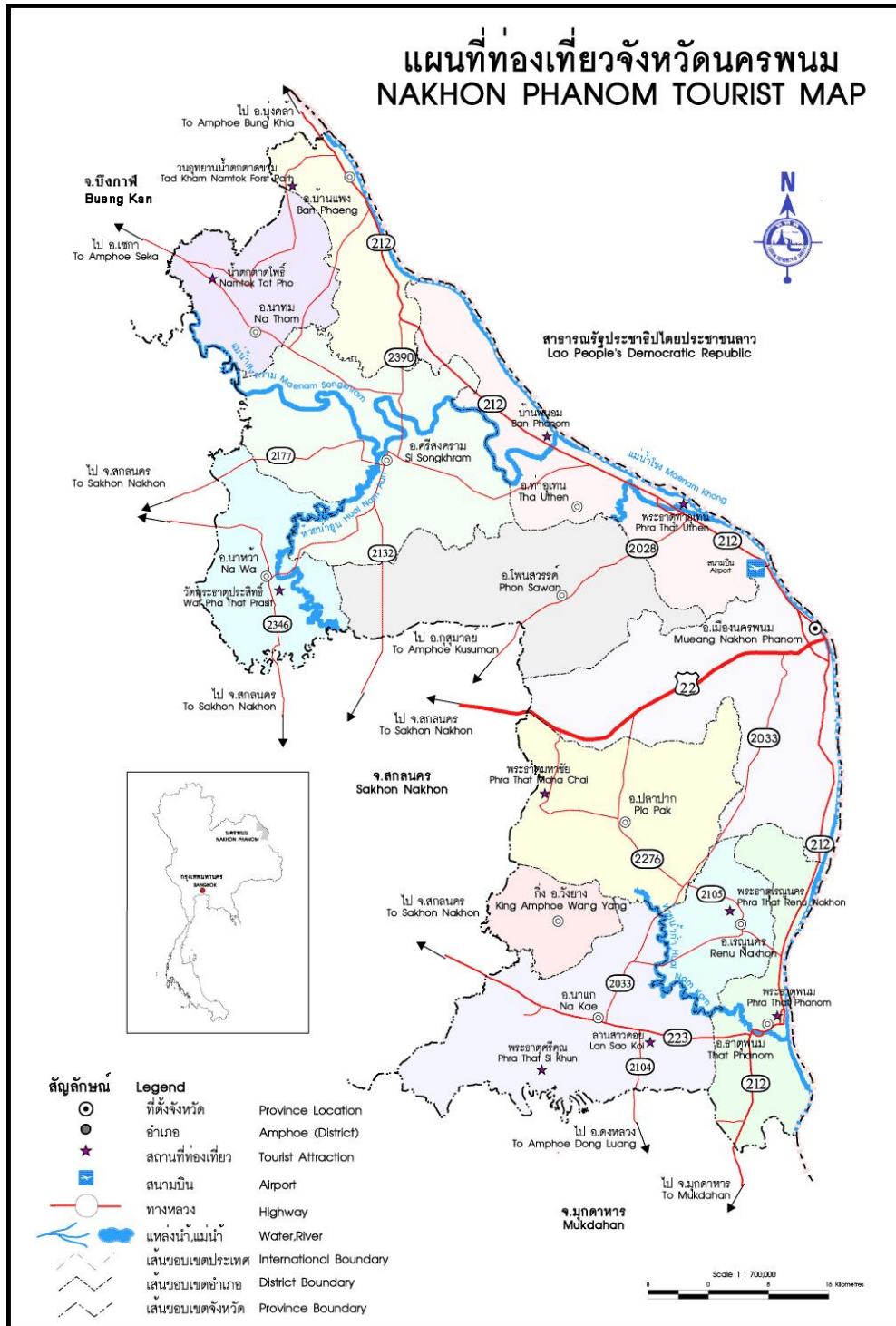

ทางหลวงแผ่นดินหมายเลข/สายทาง/จังหวัด

- ๒๐๒๘/ กุสุมาลัย - โนนศิวิลย์/ สกลนคร, นครพนม
- ๒๐๓๑/ ชาติน้อย - นาเหนือ/ นครพนม
- ๒๐๓๓/ นาแก - หองญาติ/ นครพนม
- ๒๑๓๒/ ท่าแร่ - ศรีสงคราม/ สกลนคร, นครพนม
- ๒๑๘๕/ บ้านเข็ม - นาหว้า/ สกลนคร, นครพนม
- ๒๓๔๖/ ดอนเชียงบาน - ดงขวาง/ สกลนคร, นครพนม
- ๒๔๑๗/ นาพระชัย - เซกา/ นครพนม, บึงกาฬ

- ๒๐๓๐/ ทางเลี้ยวองค์พระธาตุ/ นครพนม
- ๒๐๓๒/ ท่าดอกแก้ว - ศรีสงคราม/ นครพนม
- ๒๑๐๔/ จอมมณี - ดอนสวรรค์/นครพนม, มุกดาหาร
- ๒๑๗๗/ ศรีสงคราม - อากาศอำนวย/ นครพนม, สกลนคร
- ๒๒๗๖/ ภูรุคุ - เรณูนคร/ นครพนม
- ๒๓๙๐/ ปฎิรูป - โนนสมบุญ/ นครพนม

ตารางที่ ๑.๓๘ แสดงข้อมูลรถโดยสารประจำทางในจังหวัดนครพนม

ลำดับ ที่	หมวด	สายที่	ชื่อเส้นทาง	ลักษณะมาตรฐาน	เงื่อนไขการเดินทาง/วัน		
					ไป	กลับ	รวม
๑	๒	๒๖	กรุงเทพฯ-นครพนม	ม.๑(ก)	๑	๑	๒
			กรุงเทพฯ-นครพนม	ม.๑(ข)พิเศษ และหรือ ม.๑(ข) และ ม.๔(ข)	๔	๔	๘
			แยกช่วง กรุงเทพฯ-ศรีสงคราม	ม.๑(ข)พิเศษ และหรือ ม.๑(ข) และ ม.๔(ข)	๑	๑	๒
๒	๒	๒๗	กรุงเทพฯ-สกลนคร-เรณูนคร	ม.๑(ก) และ ม.๔(ก)	๒	๒	๔
			ตัดช่วง กรุงเทพฯ-ธาตุพนม	ม.๑(ก) และ ม.๔(ก)	๑	๑	๒
			กรุงเทพฯ-สกลนคร-เรณูนคร	ม.๑(ข)พิเศษ และหรือ ม.๑(ข) และ ม.๔(ข)	๕	๕	๑๐
			ตัดช่วง กรุงเทพฯ-ธาตุพนม	ม.๑(ข)พิเศษ และหรือ ม.๑(ข) และ ม.๔(ข)	๑	๑	๒
			กรุงเทพฯ-สกลนคร-เรณูนคร	ม.๒ และ ม.๔(ค)	๒	๒	๔
			ตัดช่วง กรุงเทพฯ-ธาตุพนม	ม.๒ และ ม.๔(ค)	๑	๑	๒
			แยกช่วง กรุงเทพฯ-นาถ่อน	ม.๒ และ ม.๔(ค)	๑	๑	๒
๓	๒	๓๓	กรุงเทพฯ-กระนวน-บ้านแพง	ม.๑(ข) และ ม.๔(ข) และผสม ม.๔(ก) และ ม.๔(ข)	๕	๕	๑๐
			กรุงเทพฯ-กระนวน-บ้านแพง	ม.๒ และ ม.๔(ค)	๒	๒	๔
๔	๒	๓๔	กรุงเทพฯ-สหัสขันธ์-บ้านแพง	ม.๔(ก)	๑	๑	๒
			กรุงเทพฯ-สหัสขันธ์-บ้านแพง	ม.๑(ข)พิเศษ	๓	๓	๖
๕	๒	๘๖	กรุงเทพฯ-กุดชุม-ธาตุพนม	ม.๑(ก)	๑	๑	๒
			กรุงเทพฯ-กุดชุม-ธาตุพนม	ม.๑(ข)พิเศษ และหรือ ม.๑(ข) และ ม.๔(ข)	๓	๓	๖
			กรุงเทพฯ-กุดชุม-ธาตุพนม	ม.๒	๑	๑	๒
๖	๒	๙๓๐	กรุงเทพฯ-อุดรธานี-นครพนม	ม.๑(ข) พิเศษ และหรือ ม.๑(ข) และผสม ม.๔(ก) และ ม.๔(ข) พิเศษ	๓	๓	๖
			กรุงเทพฯ-อุดรธานี-นครพนม	ม.๒	๑	๑	๒
๗	๓	๒๒๔	อุดรธานี - นครพนม (ข)	ม.๒	๑	๑	๒
			ตัดช่วง อุดรธานี - บ้านแพง	ม.๒ และหรือ ม.๒(จ)	๑๐	๑๐	๒๐
๘	๓	๒๒๕	อุดรธานี - บึงกาฬ(ข)	-	-	-	๐
			แยกช่วง อุดรธานี - บ้านแพง	ม.๒	๒	๒	๔
๙	๓	๒๓๐	อุดรธานี - สกลนคร	-	-	-	๐
			แยกช่วง อุดรธานี - ศรีสงคราม	ม.๓(ธ)	๑	๑	๒
๑๐	๓	๒๓๑	อุดรธานี - นครพนม	ม.๑(ข)	๔	๔	๘
				ม.๒	๑๑	๑๑	๒๒
๑๑	๓	๒๔๐	สกลนคร - ธาตุพนม	ม.๓(ธ)	๑	๑	๒
			ตัดช่วง ธาตุพนม - นาแก	ม.๓(ส)	๑	๑	๒
๑๒	๓	๒๕๖	อุบลราชธานี - นครพนม	ม.๑(ข)	๑	๑	๒
				ม.๒ และหรือ ม.๒(จ)	๔	๔	๘
๑๓	๓	๒๗๘	ขอนแก่น - มุกดาหาร	-	-	-	๐

ลำดับ ที่	หมวด	สายที่	ชื่อเส้นทาง	ลักษณะมาตรฐาน	เงื่อนไขการเดินทาง/วัน		
					ไป	กลับ	รวม
			แยกช่วง ขอนแก่น - ธาตุพนม	ม.๒	๑	๑	๒
๑๔	๓	๒๘๗	สกลนคร - บ้านแพง	ม.๓(ธ/ส)	๓	๓	๖
			ช่วง สกลนคร - นาหว้า	ม.๓(ธ/ส)	๒๐	๒๐	๔๐
๑๕	๓	๒๘๘	หนองคาย - บ้านแพง	ม.๓(ธ/ส)	๑	๑	๒
			ช่วง หนองคาย-บึงโขงหลง-บ้านแพง	ม.๓(ธ/ส)	๑	๑	๒
๑๖	๓	๕๑๘	เสลภูมิ - นาแก	ม.๓(ธ/ส)	๑	๑	๒
๑๗	๓	๕๓๕	สกลนคร-เรณูนคร-ธาตุพนม	ม.๓(ธ/ส)	๑	๑	๒
			ช่วง สกลนคร-เรณูนคร	ม.๓(ธ/ส)	๑	๑	๒
			ช่วง สกลนคร-นาแก	ม.๓(ส)	๒๙	๒๙	๕๘
๑๘	๓	๕๔๙	พังโคน - ศรีสงคราม	ม.๓(ธ/ส)	๑	๑	๒
๑๙	๓	๕๕๕	นครพนม - มุกดาหาร	ม.๒ และหรือ ม.๒(จ)	๒๐	๒๐	๔๐
๒๐	๓	๕๕๖	มุกดาหาร - นาแก	ม.๓(ธ/ส)	๑	๑	๒
๒๑	๓	๕๖๐	นครพนม - กุสุมาลย์	ม.๓(ธ/ส)	๑	๑	๒
			ช่วง ท่าอุเทน - กุสุมาลย์	ม.๓(ธ/ส)	๕	๕	๑๐
			ช่วง นครพนม - โพนจาน	ม.๓(ส)	๓	๓	๖
๒๒	๓	๕๗๐	นครราชสีมา - บ้านแพง	ม.๑(ข)	๑	๑	๒
			ช่วง นครราชสีมา-เซกา-บ้านแพง	ม.๑(ข)	๑	๑	๒
๒๓	๓	๕๘๒	สกลนคร - ปลาปาก	ม.๓(ธ/ส)	๒	๒	๔
๒๔	๓	๕๘๓	สกลนคร - บ้านท่าแร่ - บ้านแพง	ม.๓(ธ/ส)	๑	๑	๒
๒๕	๓	๕๘๖	ขอนแก่น - นครพนม	ม.๑(ข) และหรือ ม.๒	๒	๒	๔
๒๖	๓	๖๖๑	เขียงราย - นครพนม	ม.๑(ข)พิเศษ และหรือ ม.๑(ข)	๕	๕	๑๐
๒๗	๓	๘๒๗	นครพนม - ระยอง	ม.๑(ข) และหรือ ม.๔(ข)	๓	๓	๖
			ช่วง บ้านแพง-สว่างแดนดิน-ระยอง	ม.๑(ข) และหรือ ม.๔(ข)	๔	๔	๘
			ช่วง นครพนม-บ้านป่อหิน-ระยอง	ผสม ม.๔(ก) และ ม.๔(ข)	๑	๑	๒
๒๘	๓	๘๓๗	นครพนม - นครศรีธรรมราช	ม.๑(ก) และหรือ ผสม ม.๔(ก)/๔(ข)พิเศษ	๑	๑	๒
			ช่วง นครพนม - เกาะสมุย	ม.๑(ข)พิเศษ และหรือ ม.๑(ข)	๑	๑	๒
๒๙	๓	๘๗๖	เขียงใหม่ - นครพนม	ม.๔(ข)พิเศษ และหรือ ผสม ม.๔(ก)และ๔(ข)พิเศษ	๓	๓	๖
๓๐	๔	๑๔๓๑	นครพนม-ศรีสงคราม-นาหว้า	ม.๓(ธ)	๑๐	๑๐	๒๐
๓๑	๔	๑๔๓๓	นครพนม-บ้านแพง(ก)	ม.๓(ธ)	๔	๔	๘
			ช่วงนครพนม-ท่าอุเทน	ม.๓(ส)	๑๐	๑๐	๒๐
			ช่วงท่าอุเทน-บ้านแพง	ม.๓(ส)	๑๔-๑๗	๑๔-๑๗	๒๘-๓๔
๓๒	๔	๔๒๓๕	นครพนม-นาแก-ม.รามฯ	ม.๓(ส)	๒	๒	๔
			ช่วงนครพนม-นาแก	ม.๓(ส)	๒๐	๒๐	๔๐
			ช่วงนครพนม-บ้านหนองบัวคำ	ม.๓(ส)	๒	๒	๔
			ช่วงนครพนม-นามะเขือ	ม.๓(ส)	๒	๒	๔
			ช่วงนครพนม-คำเตย	ม.๓(ส)	๒	๒	๔
			ช่วงนครพนม-วังโพธิ์	ม.๓(ส)	๒	๒	๔
			ช่วงนครพนม-โพนแพง	ม.๓(ส)	๒	๒	๔
ช่วงนครพนม-นาดอกไม้	ม.๓(ส)	๒	๒	๔			

ลำดับ ที่	หมวด	สายที่	ชื่อเส้นทาง	ลักษณะมาตรฐาน	เงื่อนไขการเดินทาง/วัน		
					ไป	กลับ	รวม
			ช่วงนครพนม-พระซอง	ม.๓(ส)	๒	๒	๔
			ช่วงนครพนม-วังยาง	ม.๓(ส)	๒	๒	๔
๓๓	๔	๔๒๓๖	นครพนม-ปลาปาก	ม.๓(ส)	๒๔- ๓๔	๒๔- ๓๔	๔๘- ๘๖
๓๔	๔	๔๒๘๓	นาหว้า-ศรีสงคราม-โพนสวรรค์	ม.๓(ธ/ส)	๖	๖	๑๒
๓๕	๔	๔๓๔๗	นครพนม-ธาตุพนม	ม.๓(ธ/ส)	๓๐	๓๐	๖๐
			ช่วงนครพนม-ท่าค้อ	ม.๓(ธ/ส)	๒	๒	๔
			ช่วงนครพนม-นาหลวง	ม.๓(ธ/ส)	๒	๒	๔
			ช่วงนครพนม-บ้านกล้วย	ม.๓(ธ/ส)	๒	๒	๔
			ช่วงนครพนม-คำเตย	ม.๓(ธ/ส)	๔	๔	๘
			ช่วงนครพนม-ขามเฒ่า	ม.๓(ธ/ส)	๒	๒	๔
			ช่วงนครพนม-ดงตี้ว	ม.๓(ธ/ส)	๔	๔	๘
			ช่วงนครพนม-โพนแพง	ม.๓(ธ/ส)	๔	๔	๘
			ช่วงนครพนม-โคกสว่าง	ม.๓(ธ/ส)	๒	๒	๔
๓๖	๔	๔๓๙๘	นครพนม-เรณูนคร	ม.๓(ส)	๒-๔	๒-๔	๔-๘
๓๗	๔	๔๓๙๙	นครพนม-บ้านโคกกลาง-ปลาปาก	ม.๓(ธ/ส)	๒๒- ๒๖	๒๒- ๒๖	๔๔- ๕๒
			ช่วงนครพนม-ท่าอากาศยานนครพนม	ม.๓(ส)	๔	๔	๘
๓๘	๔	๔๕๒๖	ศรีสงคราม-นาทม	ม.๓(ส)	๒-๔	๒-๔	๔-๘
			ช่วงศรีสงคราม-บ้านแค	ม.๓(ส)	๑-๒	๑-๒	๒-๔
			ช่วงศรีสงคราม-บ้านโพนงาม	ม.๓(ส)	๒-๓	๒-๓	๔-๖
			ช่วงศรีสงคราม-บ้านปากยาม	ม.๓(ส)	๑-๒	๑-๒	๒-๔
๓๙	๔	๔๖๕๓	นครพนม-บ้านโคกอำนวย	ม.๓(ส)	๑๐	๑๐	๒๐
			ช่วงนครพนม-บ้านรามราช	ม.๓(ส)	๒	๒	๔
			ช่วงนครพนม-บ้านโคกก่อง	ม.๓(ส)	๒	๒	๔
			ช่วงนครพนม-โพนทา	ม.๓(ส)	๔	๔	๘
			ช่วงนครพนม-ดงสว่าง	ม.๓(ส)	๒	๒	๔
			ช่วงนครพนม-นาโป่ง	ม.๓(ส)	๒	๒	๔
๔๐	๖	๗	นครพนม-เมืองท่าแขก	ม.๒(๔๕ ที่นั่ง)	๒-๔	๒-๔	๔-๘
			ช่วงนครพนม-เชิงสะพานแห่งที่๓	ม.๒(๔๕ ที่นั่ง)	๒	๒	๔

รูปภาพที่ ๑.๓ แสดงการเชื่อมโยงโครงข่ายคมนาคมขนส่งของจังหวัดนครพนมสู่ประเทศเพื่อนบ้านและจีนตอนใต้



- จากนครพนม ผ่านถนนหมายเลข ๘ ถึงเมืองวินห์ ๓๓๐ กม. นครพนม ถึง อาติงห์ ๓๕๐ กม. จากวินห์ ถึง ฮานอย ๒๙๐ กม. จากฮานอย ถึง ด่านผิงเสียง(จีน) ๑๘๘ กม. จากผิงเสียง ถึง หนานหนิง ๑๙๘ กม. รวมระยะทาง นครพนม ถึงด่านชายแดนจีน(ผิงเสียง) ๘๐๘ กม. จากนครพนม ถึง หนานหนิง ๑,๐๐๖ กม.

- จากนครพนม ผ่านถนนหมายเลข ๑๒ ถึง จังหวัดฮาติงห์ ๓๕๓ กิโลเมตร จากจังหวัดฮาติงห์ ถึง กรุงฮานอย ๓๔๐ กิโลเมตร จากฮานอย ถึง ด่านชายแดนผิงเสียง(จีน) ๑๘๘ กิโลเมตร และเดินทางจากด่านชายแดนผิงเสียง ถึง นครหนานหนิง ๑๙๘ กิโลเมตร สรุประยะทางจากนครพนม - ด่านชายแดนผิงเสียง(จีน) จำนวน ๘๓๑ กิโลเมตร และจากนครพนม ถึง นครหนานหนิง จำนวน ๑,๐๒๙ กิโลเมตร ซึ่งเป็นเส้นทางที่สะดวกและสั้นที่สุด และปัจจุบันสาธารณรัฐประชาชนจีน โดยเฉพาะจีนตอนใต้ได้ใช้เส้นทางนี้เป็นเส้นทางสำคัญในการเชื่อมโยงเข้าสู่อาเซียน

๒) การคมนาคมทางน้ำ

มีเรือยนต์ข้ามฟากระหว่างประเทศไทยกับสาธารณรัฐประชาธิปไตยประชาชนลาว ที่ด่านศุลกากรนครพนม และจุดผ่อนปรนทั้ง ๔ แห่งที่มีเขตพื้นที่ติดกับแม่น้ำโขงและสปป.ลาว ได้แก่

- บ้านดอนแพง อ.บ้านแพง - บ้านบุงกลาง เมืองปากกระดิ่ง แขวงบอริคำไซ สปป.ลาว
- บ้านท่าอูเทน อ.ท่าอูเทน - บ้านหินบูน เมืองหินบูน แขวงคำม่วน สปป.ลาว
- บ้านธาตุพนม อ.ธาตุพนม - บ้านปากเซบั้งไฟ เมืองหนองบก แขวงคำม่วน สปป.ลาว
- บ้านหนาดท่า อ.เมือง - บ้านปากเป่ง เมืองท่าแขก แขวงคำม่วน สปป.ลาว

๓) การคมนาคมทางอากาศ

จังหวัดนครพนม มีท่าอากาศยานนครพนม อยู่ห่างจากตัวจังหวัดนครพนม ๑๕ กิโลเมตร ตามเส้นทางนครพนม - สกลนคร โดยมีขนาดความยาวทางวิ่ง-ทางขับ ๒,๕๐๐ เมตร กว้าง ๔๕ เมตร สามารถรองรับเครื่องบินขนาดกลางที่มีความจุไม่เกิน ๒๕๐ คน ได้และมีลานจอดเครื่องบินสามารถจอดเครื่องบินได้สามลำในเวลาเดียวกัน พร้อมทั้งมีพื้นที่ขยายเพิ่มเติมในอนาคตได้ รวมทั้งมีระบบเครื่องช่วยในการเดินอากาศที่ครบถ้วนและได้มาตรฐานสากล และได้รับการกำหนดให้เป็นสนามบินศุลกากร เมื่อวันที่ ๓ กันยายน ๒๕๔๔ ซึ่งอากาศยานสามารถบินขึ้นไปต่างประเทศ และเครื่องบินจากต่างประเทศสามารถลงที่ท่าอากาศยานนครพนมได้โดยตรง ไม่ต้องผ่านท่าอากาศยานสุวรรณภูมิหรือท่าอากาศยานดอนเมืองแต่ประการใด ปัจจุบันมีสายการบินนกแอร์และสายการบินไทยแอร์เอเชีย ซึ่งมีผู้โดยสารจากจังหวัดใกล้เคียงเดินทางมาใช้บริการเพิ่มมากขึ้น เช่น มุกดาหาร สกลนคร เป็นต้น รวมไปถึงผู้โดยสารจากประเทศเพื่อนบ้านจาก แขวงสะหวันเขต แขวงคำม่วน สปป.ลาว รวมไปถึงผู้โดยสารชาวเวียดนามที่เดินทางมาจังหวัดนครพนมเพื่อต่อไปยังกรุงเทพมหานคร มีแนวโน้มเพิ่มขึ้นเป็นอย่างมาก ควรได้รับการผลักดันให้สนามบินนครพนมเป็นสนามบินนานาชาติ เพื่อรองรับผู้โดยสารระหว่างประเทศที่จะมีแนวโน้มเพิ่มมากขึ้นในอนาคต

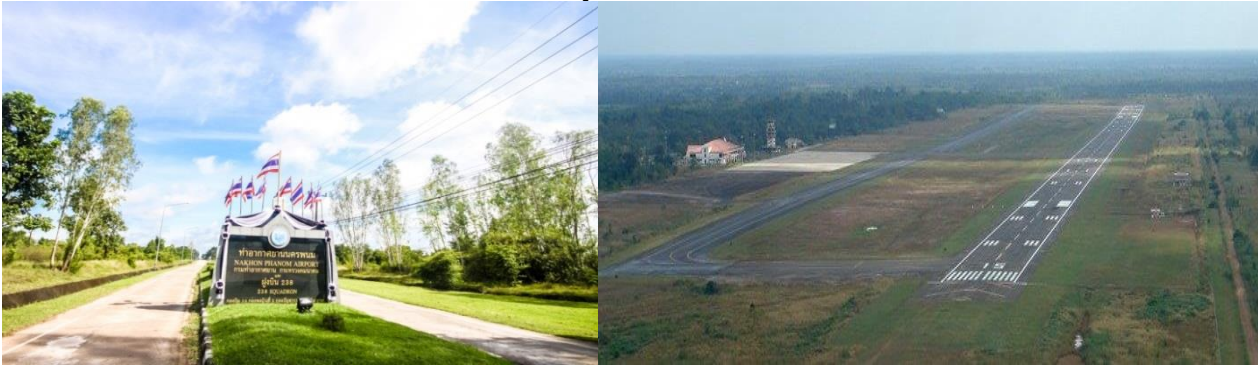

ตารางที่ ๑.๓๙ สถิติผู้โดยสารของท่าอากาศยานนครพนม ปี พ.ศ. ๒๕๕๘ - ๒๕๖๑

ปี พ.ศ.	ขาเข้า	ขาออก	รวม
๒๕๕๘	๑๔๘,๕๖๘	๑๔๙,๔๔๗	๒๙๘,๐๑๕
๒๕๕๙	๑๘๕,๕๑๕	๑๘๖,๗๑๑	๓๗๒,๒๒๖
๒๕๖๐	๒๐๘,๕๘๕	๒๑๐,๗๒๖	๔๑๙,๓๑๑
๒๕๖๑	๑๔๙,๘๐๕	๑๕๑,๘๙๘	๓๐๑,๗๐๓

(ปี ๒๕๖๑ เป็นข้อมูลสถิติผู้โดยสาร ระหว่างวันที่ ๑ ม.ค. ๒๕๖๑ - ๖ กันยายน ๒๕๖๑)

๔) การคมนาคมทางราง

ตามโครงการรถไฟทางคู่สายใหม่ “บ้านไผ่-นครพนม” เป็นเส้นทางที่สามารถเชื่อมโยงเขตพัฒนาเศรษฐกิจพิเศษนครพนมและประตูการค้าชายแดนด้านสะพานมิตรภาพ ๓ (นครพนม-คำม่วน) จังหวัดนครพนม โดยเมื่อวันที่ ๙ มกราคม ๒๕๖๒ ที่ประชุม คณะกรรมการพัฒนาการเศรษฐกิจและสังคมแห่งชาติ (บอร์ดสศช.) เห็นชอบโครงการก่อสร้างรถไฟทางคู่ เส้นทางบ้านไผ่-มุกดาหาร-นครพนม (ทางคู่สายใหม่) ๓๕๔ กม. ปัจจุบันได้ผ่านความเห็นชอบจาก ครม. เรียบร้อยแล้ว

แผนภูมิที่ ๑.๑๑ แสดงข้อมูลสถิติผู้โดยสารขาเข้า - ขาออก ปี ๒๕๕๘ - ปัจจุบัน

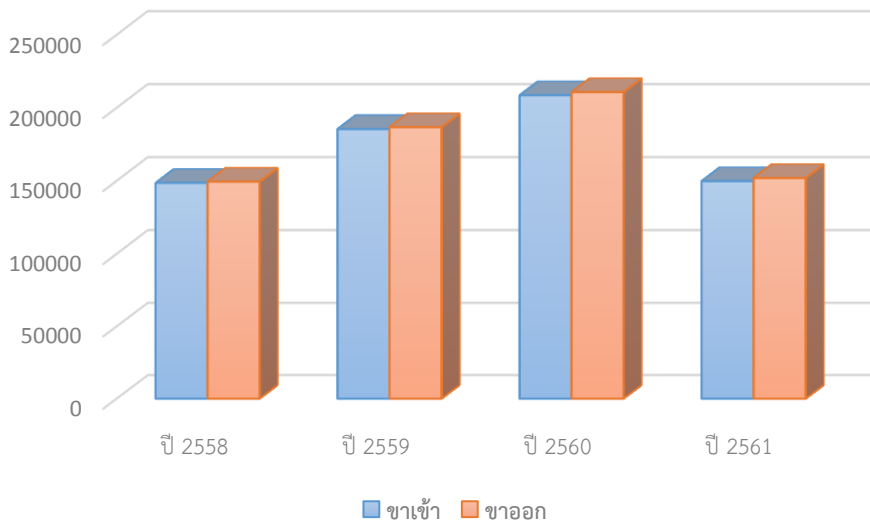

แผนภูมิที่ ๑.๑๒ แสดงข้อมูลสถิติรวมผู้โดยสาร ปี ๒๕๕๗ - ปัจจุบัน

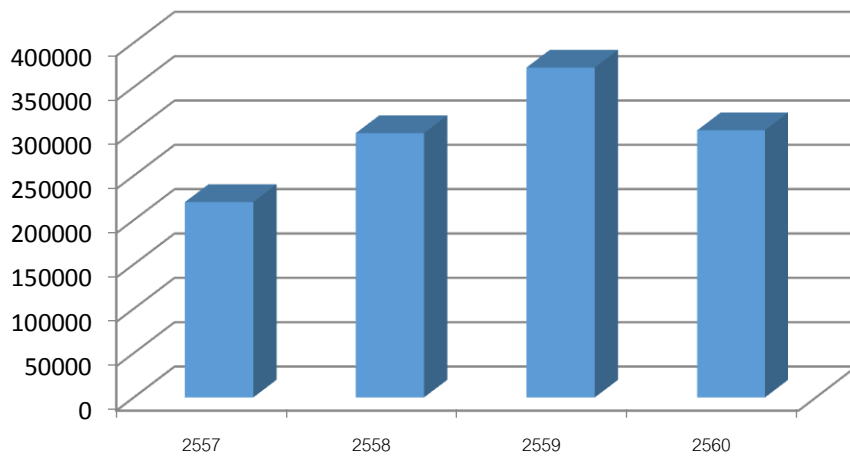

๑.๑.๙ ข้อมูลทรัพยากรธรรมชาติและสิ่งแวดล้อม

๑.๑.๙.๑ ทรัพยากรน้ำ

๑) แหล่งน้ำธรรมชาติ

แม่น้ำสายหลัก ได้แก่

- แม่น้ำโขง เป็นแม่น้ำขนาดใหญ่ เป็นเส้นกั้นเขตแดนระหว่างไทยกับประเทศสาธารณรัฐประชาธิปไตยประชาชนลาว โดยถือร่องน้ำลึกเป็นแนวเขต แม่น้ำโขงนี้มีความสำคัญต่อเศรษฐกิจของจังหวัดเป็นอย่างยิ่ง

- แม่น้ำสงคราม ต้นน้ำเกิดในท้องที่อำเภอหนองหาน จังหวัดอุดรธานี ไหลผ่านท้องที่อำเภอเซกา จังหวัดบึงกาฬ อำเภอมารวิลาส จังหวัดสกลนคร ผ่านอำเภอศรีสงคราม และไหลสู่อำเภอเมืองที่ตำบลไชยบุรี อำเภอท่าอุเทนจังหวัดนครพนม

- ลำน้ำยาม ต้นน้ำเกิดในท้องที่จังหวัดสกลนคร ไหลผ่านอำเภอศรีสงคราม มาบรรจบลำน้ำสงครามที่บ้านปากยาม ตำบลสามผง อำเภอศรีสงคราม จังหวัดนครพนม

แม่น้ำสายรอง ได้แก่

- ลำน้ำก่า ต้นน้ำเกิดในท้องที่จังหวัดสกลนคร ไหลสู่มแม่น้ำโขงที่ตำบลน้ำก่า อำเภอรุขประทุม
- ลำน้ำอุ้น ต้นน้ำเกิดในท้องที่จังหวัดสกลนคร ไหลผ่านอำเภอนาหว้ามาบรรจบกับลำน้ำ

สงคราม ที่บ้านปากอุ้น อำเภอสรีสงครามของจังหวัดนครพนม

คู/คลอง/ลำราง ได้แก่

- ห้วยลังกา ต้นกำเนิดที่อกเขาลังกา อำเภอบ้านแพง จังหวัดนครพนม ไหลผ่านอำเภอบ้านแพง ไหลลงสู่มแม่น้ำโขงที่บ้านนาเข ตำบลนาเข อำเภอบ้านแพง ความยาวประมาณ ๑๓ กิโลเมตร

- ห้วยบังกอ ต้นกำเนิดตำบลกุรุคุ อำเภอเมืองนครพนม ไหลผ่านตำบลโพธิ์ตาก ตำบลหนองญาติ ตำบลท่าค้อ อำเภอเมืองนครพนม ไหลลงสู่มแม่น้ำโขงที่บ้านกุดข้าวปุ้น ตำบลขามเฒ่า อำเภอเมืองนครพนม

- ห้วยบังฮวก ต้นกำเนิดอำเภอลาปาก จังหวัดนครพนม ไหลผ่านตำบลคำเตย ตำบลบ้านกลาง อำเภอเมืองนครพนม ตำบลนาถ่อน ตำบลดอนนางหงส์ อำเภอรุขประทุม ไหลลงสู่มแม่น้ำโขง ที่บ้านดงขวาง อำเภอรุขประทุม

- ห้วยฮ่องฮอ ต้นกำเนิดตำบลอาจสามารถ อำเภอเมืองนครพนม ไหลผ่านตำบลหนองญาติ อำเภอเมืองนครพนม ไหลบรรจบห้วยบังกอที่บ้านดงหมู อำเภอเมืองนครพนม ความยาวประมาณ ๑๕ กิโลเมตร

- ห้วยน้ำบัง ต้นกำเนิดอำเภอลาปาก จังหวัดนครพนม ไหลผ่านอำเภอลาปาก อำเภอนาแก ไหลบรรจบลำน้ำก่าที่บ้านปากบัง อำเภอนาแก จังหวัดนครพนม

- ห้วยทวย ต้นกำเนิดอำเภอกุสุมาลย์ จังหวัดสกลนคร ไหลผ่านอำเภอโพธิ์สวรรค์ อำเภอท่าอุเทน ไหลลงสู่มแม่น้ำโขงที่บ้านปากทวย อำเภอท่าอุเทน จังหวัดนครพนม ความยาวประมาณ ๘๕ กิโลเมตร

ตารางที่ ๑.๔๐ ข้อมูลสภาพแหล่งน้ำธรรมชาติในพื้นที่จังหวัดนครพนม

ลุ่มน้ำ	พื้นที่ลุ่มน้ำ (ตร.กม.)	ปริมาณฝน (มม.)			ปริมาณน้ำท่า (ล้าน ลบ.ม.)		
		ฤดูฝน	ฤดูแล้ง	ทั้งปี	ฤดูฝน	ฤดูแล้ง	ทั้งปี
๑. แม่น้ำโขงส่วนที่ ๗ ห้วยลังกา, ห้วยไร่, ห้วยเปือก, ห้วยทราย	๒,๓๕๖	๒,๓๘๗	๑๘๔	๒,๕๘๑	๒,๑๕๒	๑๓๙	๒,๒๙๒
๒. สงครามตอนล่าง	๓,๐๖๕	๑,๗๑๗	๑๔๕	๑,๘๖๑	๑,๘๓๐	๕๐	๑,๘๘๐
๓. ห้วยอุ้น	๓,๕๔๒	๑,๒๙๒	๑๒๖	๑,๔๑๗	๑,๒๓๔	๑๐๔	๑,๓๓๘
๔. ห้วยทวย	๗๘๒	๑,๗๒๐	๑๕๗	๑,๘๗๗	๒๓๓	๒๐	๒๕๓
๕. แม่น้ำโขงส่วนที่ ๘ ห้วยบังกอ, ห้วยบังฮวก	๑,๑๔๕	๑,๙๕๒	๑๕๐	๒,๑๐๒	๓๕๕	๓๐	๓๘๕
๖. น้ำก่า	๒,๖๗๘	๑,๓๔๕	๑๔๑	๑,๔๘๖	๑,๓๒๒	๘๕	๑,๔๐๗
๗. แม่น้ำโขงส่วนที่ ๙ ห้วยกะเบา	๔๔๙	๑,๓๓๘	๑๑๐	๑,๔๔๘	๒๐๔	๑๐	๒๑๔
รวม	๑๔,๐๑๗	๑๑,๗๖๑	๑,๐๑๓	๑๒,๗๗๒	๗,๓๓๐	๔๓๘	๗,๗๖๙

(ที่มา : สำนักงานทรัพยากรธรรมชาติและสิ่งแวดล้อมจังหวัดนครพนม ๒๕๖๒)

๒) แหล่งน้ำชลประทาน

จังหวัดนครพนมมีปริมาณน้ำมากสามารถพัฒนาเป็นแหล่งน้ำและโครงการชลประทานที่สำคัญ จำนวน ๓๕๖ แห่ง ปริมาณความจุรวม ๑๕๙.๗๑๗ ล้านลูกบาศก์เมตร พื้นที่ระบบชลประทาน ๓๗๖,๐๑๓ ไร่

ตารางที่ ๑.๔๑ แสดงข้อมูลด้านโครงการชลประทานในพื้นที่จังหวัดนครพนม

ลำดับที่	โครงการ	ที่ตั้ง		ความจุ ล้าน ลบ.ม.	พื้นที่ชลประทาน (ไร่)	พื้นที่รับประโยชน์ (ไร่)
		ตำบล	อำเภอ			
1	อ่างเก็บน้ำขนาดกลาง					
	1.1 อ่างเก็บน้ำห้วยส้มโฮง	บ้านฝั่ง	เมือง	3.120	10,000	11,000
	1.2 อ่างเก็บน้ำห้วยแคน	หนองฮี	ปลาปาก	11.014	5,000	5,500
	1.3 อ่างเก็บน้ำห้วยก้านเหลือง	ก้านเหลือง	นาแก	7.408	7,840	9,570
	1.4 อ่างเก็บน้ำห้วยศรีคุณ	นาแก	นาแก	2.312	2,000	7,260
	รวม			23.854	24,840	33,330
2	โครงการพัฒนาลุ่มน้ำก้ำอันเนื่องมาจากพระราชดำริ					
	2.1 ปตร.บ้านหนองบึง	ตำบลม่วง	โคกศรีสุพรรณ	1.870		
	2.2 ปตร.บ้านนาขาม	เวียงยาง	เวียงยาว	3.100		
	2.3 ปตร.บ้านนาคู	นาคู	นาแก	8.750		
	2.4 ปตร.ธรณีศันภูมิ	โนนสังข์	ธาตุพนม	35.600		
	2.5 ปตร.บ้านต้นเต่า	หนองเทาใหญ่	ปลาปาก	1.223		
	2.6 ปตร.บ้านนาบัว	นาบัว	เรณูนคร	1.050		
	2.7 ปตร.ห้วยแคน	โพธิ์ทอง	ธาตุพนม	1.900		
	2.8 ปรับปรุงบึงสาธารณะหนองสังข์	หนองสังข์	นาแก	2.400		
	รวม			55.893		
3	โครงการพัฒนาแหล่งน้ำอันเนื่องมาจากพระราชดำริ					
	จำนวนโครงการ 42 โครงการ			33.162	26,199	33,641
4	โครงการชลประทานขนาดเล็ก					
	จำนวนโครงการ 181 โครงการ			46.808	66,074	66,074
5	สถานีสูบน้ำด้วยไฟฟ้า					
	จำนวนโครงการ 113 โครงการ			-	236,215	176,365
6	โครงการพัฒนาแหล่งน้ำหมู่บ้านป้องกันตนเองชายแดน ไทย-ลาว					
	จำนวนโครงการ 8 โครงการ			0.120		3,650
	รวมทั้งหมด			159.717	353,328	376,013

อยู่ระหว่างดำเนินการก่อสร้างและพัฒนาก่อสร้างระบบชลประทาน ในพื้นที่จังหวัดนครพนม ได้มีปริมาณความจุแล้ว 55.893 ล้านลูกบาศก์เมตร พื้นที่ชลประทาน 62,953 ไร่ เมื่อแล้วเสร็จโครงการจะมีระบบชลประทานทั้งโครงการ ประมาณ 165,000 ไร่

๓) ปริมาณฝนและปริมาณน้ำท่า

จังหวัดนครพนมมีพื้นที่ลุ่มน้ำารวมประมาณ ๑๔,๐๑๗ ตารางกิโลเมตร ปริมาณน้ำท่าเฉลี่ยต่อปี ๗,๗๖๙ ล้านลูกบาศก์เมตร ฤดูฝน ๗,๓๓๐ ล้านลูกบาศก์เมตร (๙๔%) และฤดูแล้ง ๔๓๘ ล้านลูกบาศก์เมตร (๖%)

๔) ทรัพยากรน้ำบาดาล

สภาพอุทกธรณีวิทยาน้ำบาดาลในจังหวัดนครพนม โดยทั่วไปเป็นชั้นน้ำในหินทราย หินทรายแป้ง และหินโคลนของกลุ่มหินโคราช ดังนั้นสภาพน้ำโดยทั่วไปจึงมักมีสนิมเหล็กสีแดง และมีปริมาณคลอไรด์ค่อนข้างสูงหากอยู่ในบริเวณหมวดหินมหาสารคาม โดยในปัจจุบัน (ณ วันที่ ๑ มีนาคม ๒๕๖๓) จังหวัดนครพนมมีจำนวนบ่อบาดาลทั้งหมด ๓,๙๗๕ บ่อ ประชาชนในพื้นที่ใช้ประโยชน์จากน้ำบาดาลในการอุปโภคบริโภคมากที่สุด รองลงมาคือใช้ภาคเกษตรกรรมและภาคธุรกิจและการบริการ

๕) คุณภาพน้ำผิวดิน

จังหวัดนครพนมได้ดำเนินงานโครงการเฝ้าระวังคุณภาพน้ำสายหลักในจังหวัด ประกอบด้วย แม่น้ำสงคราม และแม่น้ำอูน ซึ่งทำการตรวจวัดเป็นประจำทุก โดยในปี ๒๕๖๒ ครั้งที่ ๓ (เดือน พฤษภาคม ๒๕๖๒) พบว่าคุณภาพน้ำผิวดินทั้ง ๒ สาย อยู่ในเกณฑ์พอใช้ ดี และเสื่อมโทรม

ตารางที่ ๑.๔๒ ผลการตรวจวัดคุณภาพน้ำผิวดิน

แหล่งน้ำ/สถานีที่ ตรวจวัด/ (แม่น้ำสายหลัก/ สาขา/คลอง)*	ค่าที่ตรวจวัดได้อยู่ในช่วง				การจัดลำดับ ประเภท คุณภาพน้ำ
	ออกซิเจน ละลาย (DO) (มิลลิกรัม/ ลิตร)	บีโอดี (BOD) (มิลลิกรัม/ ลิตร)	แบคทีเรีย กลุ่มโคลิฟอร์ม ทั้งหมด (TCB) (MPN/๑๐๐มิลลิกรั ม)	แบคทีเรีย กลุ่มฟีโคลิฟอร์ม (FCB) (MPN/๑๐๐มิลลิกรั ม)	
แม่น้ำสงคราม(SO๐๑)	๗.๑๐	๒.๐	๒๓๐	๙๐	๓ (พอใช้)
แม่น้ำสงคราม (SO๐๒)	๖.๖๐	๐.๙	๙๓๐	๒๓๐	๒ (ดี)
แม่น้ำสงคราม (SO๐๓)	๖.๗๐	๐.๗	๒,๔๐๐	๒๓๐	๒ (ดี)
แม่น้ำสงคราม (SO๐๔)	๓.๙๐	๑.๘	๒,๔๐๐	๔๓๐	๔ (เสื่อมโทรม)
น้ำอูน (ON๐๑)	๕.๔๐	๐.๙	๒,๔๐๐	๒๓๐	๓ (พอใช้)
น้ำอูน (ON๐๒)	๓.๖๐	๑.๒	๑๕๐	๙๐	๔ (เสื่อมโทรม)
น้ำอูน (ON๐๓)	๗.๔๐	๑.๙	๒๓๐	๓๖	๓ (พอใช้)
น้ำอูน (ON๐๔)	๖.๕๐	๑.๒	๒,๔๐๐	๒๓๐	๒ (ดี)

(ที่มา : สำนักงานสิ่งแวดล้อมภาคที่ ๙ อุดรธานี, ๒๕๖๒)

๑.๑.๙.๒ ทรัพยากรดินและการใช้ที่ดิน

๑) ทรัพยากรดิน

จากการสำรวจศึกษาลักษณะและสมบัติของดินในจังหวัดนครพนม ได้จำแนกดินออกเป็น ๒๕ กลุ่ม ชุดดิน มีเนื้อที่ประมาณ ๓,๐๙๔,๓๒๘ ไร่ หรือร้อยละ ๘๙.๗๙ ของเนื้อที่ทั้งหมด และเป็นหน่วยพื้นที่ เบ็ดเตล็ด ๗ หน่วย ได้แก่ ที่ดินหินพื้นโคล่ ที่อยู่อาศัย แหล่งน้ำฯ มีเนื้อที่ประมาณ ๓๕๑,๐๙๐ ไร่ หรือร้อยละ ๑๐.๒๑ ของเนื้อที่ทั้งหมด มีรายละเอียดดังตาราง

ตารางที่ ๑.๔๓ เนื้อที่กลุ่มชุดดินและพื้นที่เบ็ดเตล็ดจังหวัดนครพนม

ลำดับ	กลุ่มชุดดิน/ พื้นที่เบ็ดเตล็ด	เนื้อที่		ลำดับ	กลุ่มชุดดิน/พื้นที่ เบ็ดเตล็ด	เนื้อที่	
		ไร่	ร้อยละ			ไร่	ร้อยละ
๑	กลุ่มชุดดินที่ ๔	๑๐๑,๓๔๗	๒.๙๕	๒๗	กลุ่มชุดดินที่๓๕B	๑๒๗,๒๑๖	๓.๖๙
๒	กลุ่มชุดดินที่๕	๗๘,๙๘๐	๒.๒๙	๒๘	กลุ่มชุดดินที่๓๗	๗,๗๙๖	๐.๒๓
๓	กลุ่มชุดดินที่๖	๒๖๗,๘๘๗	๗.๗๗	๒๙	กลุ่มชุดดินที่๓๗B	๙,๑๐๙	๐.๒๖
๔	กลุ่มชุดดินที่๗	๒๓,๒๑๐	๐.๖๗	๓๐	กลุ่มชุดดินที่๓๘	๒๙,๒๐๙	๐.๘๕
๕	กลุ่มชุดดินที่๑๕hi	๙,๙๘๘	๐.๒๙	๓๑	กลุ่มชุดดินที่๔๐	๖๒๒	๐.๐๒
๖	กลุ่มชุดดินที่๑๕hiB	๑๕,๘๖๐	๐.๔๖	๓๒	กลุ่มชุดดินที่๔๐B	๓๑๒,๗๓๘	๙.๐๗
๗	กลุ่มชุดดินที่๑๖hi	๖,๒๘๙	๐.๑๘	๓๓	กลุ่มชุดดินที่๔๑B	๒๖,๘๐๕	๐.๗๘

ลำดับ	กลุ่มชุดดิน/ พื้นที่เบ็ดเตล็ด	เนื้อที่		ลำดับ	กลุ่มชุดดิน/พื้นที่ เบ็ดเตล็ด	เนื้อที่	
		ไร่	ร้อยละ			ไร่	ร้อยละ
๘	กลุ่มชุดดินที่ ๑๖hiB	๙,๒๓๐	๐.๒๗	๓๔	กลุ่มชุดดินที่๔๔B	๗,๙๕๖	๐.๒๓
๙	กลุ่มชุดดินที่ ๑๗	๘๗,๑๒๙	๒.๕๓	๓๕	กลุ่มชุดดินที่๔๘B	๓,๔๑๖	๐.๑๑
๑๐	กลุ่มชุดดินที่๑๗hi	๑,๖๖๕	๐.๐๖	๓๖	กลุ่มชุดดินที่๔๙	๑๗,๓๐๗	๐.๕๑
๑๑	กลุ่มชุดดินที่๑๗hiB	๕๗,๙๖๖	๑.๖๘	๓๗	กลุ่มชุดดินที่๔๙B	๙๘๕,๐๕๗	๒๘.๕๗
๑๒	กลุ่มชุดดินที่๑๘	๓๑,๗๘๐	๐.๙๒	๓๘	กลุ่มชุดดินที่๕๖B	๑๐๙,๘๗๒	๓.๑๙
๑๓	กลุ่มชุดดินที่๑๘hiB	๑๒,๒๗๐	๐.๓๖	๓๙	กลุ่มชุดดินที่๖๒	๑๑๓,๔๙๙	๓.๒๙
๑๔	กลุ่มชุดดินที่๑๙	๑๐,๙๙๓	๐.๓๒	๔๐	กลุ่มชุดดินที่๔/๓๓	๒๕,๖๓๗	๐.๗๔
๑๕	กลุ่มชุดดินที่๑๙B	๙๔,๒๑๔	๒.๗๓	๔๑	กลุ่มชุดดินที่๔/๓๘	๗๐,๓๖๕	๒.๐๔
๑๖	กลุ่มชุดดินที่๑๙C	๑,๐๖๔	๐.๐๓	๔๒	กลุ่มชุดดินที่๓๓/๓๘	๓,๘๒๙	๐.๑๑
๑๗	กลุ่มชุดดินที่๒๐	๖๘๒	๐.๐๓	๔๓	กลุ่มชุดดินที่๓๕C/RC	๖๘๗	๐.๐๒
๑๘	กลุ่มชุดดินที่๒๑B	๗๒,๕๔๒	๒.๑๑	๔๔	กลุ่มชุดดินที่๔๐C/RC	๗,๑๗๘	๐.๒๑
๑๙	กลุ่มชุดดินที่๒๒	๙๒,๑๙๗	๒.๖๗	๔๕	สนามบิน (AP)	๖,๒๙๓	๐.๑๘
๒๐	กลุ่มชุดดินที่๒๒B	๒๑,๐๒๓	๐.๖๑	๔๖	ที่สาธารณประโยชน์ (CEM)	๒๐๕	๐.๐๑
๒๑	กลุ่มชุดดินที่๒๔	๓,๖๗๑	๐.๑๑	๔๗	ที่ดินดัดแปลง (ML)	๔,๑๔๗	๐.๑๓
๒๒	กลุ่มชุดดินที่๒๕	๑๔๕,๘๓๖	๔.๒๓	๔๘	สระน้ำ (P)	๑,๒๘๗	๐.๐๔
๒๓	กลุ่มชุดดินที่๒๕B	๒๔	๐.๐๑	๔๙	ที่ดินหินพื้นโคลน (RC)	๑๑,๕๘๔	๐.๓๔
๒๔	กลุ่มชุดดินที่๓๓	๔๒,๗๖๙	๑.๒๔	๕๐	ที่อยู่อาศัย (U)	๑๑๙,๕๕๘	๓.๔๗
๒๕	กลุ่มชุดดินที่๓๓B	๓๖,๕๘๙	๑.๐๖	๕๑	พื้นที่น้ำ (W)	๒๐๘,๐๒๖	๖.๐๔
๒๖	กลุ่มชุดดินที่๓๕	๑๐,๘๒๕	๐.๓๑	รวมเนื้อที่ทั้งหมด		๓,๔๔๕,๔๑๘	๑๐๐.๐๐

(ที่มา : สถานีพัฒนาที่ดินจังหวัดนครพนม)

๒) การใช้ประโยชน์ที่ดิน

ผลการศึกษาของกรมพัฒนาที่ดิน พบว่า ในปี พ.ศ. ๒๕๕๖ จังหวัดนครพนมมีการใช้ประโยชน์ที่ดินเพื่อการเกษตรมากที่สุด คิดเป็น ๒,๑๑๕,๕๓๘ ไร่ รองลงมาคือพื้นที่ป่า คิดเป็น ๗๙๔,๕๑๖ ไร่ ซึ่งประกอบด้วยพื้นที่ป่าสมบูรณ์ ๗๐๑,๖๓๑ ไร่ และ พื้นที่ป่าไม่สมบูรณ์ ๙๒,๘๘๕ ไร่

ตารางที่ ๑.๔๔ สภาพการใช้ที่ดินของจังหวัดนครพนม ปี พ.ศ. ๒๕๕๖

ประเภทการใช้ที่ดิน	เนื้อที่ (ไร่)	ร้อยละ
พื้นที่ชุมชนและสิ่งก่อสร้าง	๑๔๗,๒๓๔	๔.๒๖
๑. พื้นที่ชุมชนและสิ่งก่อสร้าง	๑๔๗,๒๓๔	๔.๒๖
พื้นที่เกษตรกรรม	๒,๑๑๕,๕๓๘	๖๑.๔๐
๑. นาข้าว	๑,๖๙๐,๑๕๖	๔๙.๐๖
๒. พืชไร่	๔๙,๘๘๗	๑.๔๕
๓. ไม้ยืนต้น	๓๕๗,๔๘๑	๑๐.๓๘
๔. ไม้ผล	๑๔,๐๘๘	๐.๔๐
๕. พืชสวน	๑,๑๘๕	๐.๐๓
๖. หุ่นยนต์เลี้ยงสัตว์และโรงเรือนเลี้ยงสัตว์	๑,๔๒๗	๐.๐๔
๗. สถานที่เพาะเลี้ยงสัตว์น้ำ	๑,๓๒๔	๐.๐๔
พื้นที่ป่าไม้	๗๙๔,๕๑๖	๒๓.๐๖
๑. ป่าสมบูรณ์	๗๐๑,๖๓๑	๒๐.๓๖
๒. ป่าเสื่อมโทรม	๙๒,๘๘๕	๒.๗๐
พื้นที่แหล่งน้ำ	๑๗๔,๓๕๕	๕.๐๗
๑. พื้นที่แหล่งน้ำ	๑๗๔,๓๕๕	๕.๐๗
พื้นที่เบ็ดเตล็ด	๒๑๓,๗๗๔	๖.๒๑

ประเภทการใช้ที่ดิน	เนื้อที่ (ไร่)	ร้อยละ
๑.พื้นที่อื่น ๆ	๒๐๔,๒๓๘	๕.๙๓
๒.พื้นที่ลุ่ม	๙,๕๓๖	๐.๒๘
รวมทั้งหมด	๓,๔๔๕,๔๑๗	๑๐๐.๐๐

(ที่มา : ส่วนวิเคราะห์สภาพการใช้ที่ดินที่ ๑ สำนักนโยบายและแผนการใช้ที่ดิน กรมพัฒนาที่ดิน)

๑.๑.๙.๓ ทฤษฎีการป่าไม้

จังหวัดนครพนม มีพื้นที่ประมาณ ๓,๔๔๕,๔๑๗.๓๒ ไร่ ในปี ๒๕๖๑มีพื้นที่ป่าไม้ทั้งสิ้น ๔๙๓,๓๔๐.๒๐ ไร่ หรือประมาณร้อยละ ๑๔.๒๒ ของพื้นที่จังหวัด (ข้อมูลสถิติป่าไม้ ๒๕๖๑, กรมป่าไม้) แต่ในปี ๒๕๖๒ มีพื้นที่ป่าไม้ที่ปรากฏอยู่จริงจากการแปลภาพถ่ายดาวเทียม รวมทั้งสิ้น ๔๙๓,๓๔๐.๒๐ ไร่ คิดเป็นสัดส่วนร้อยละ ๑๔.๐๐ ของพื้นที่จังหวัด (สำนักจัดการที่ดินป่าไม้ กรมป่าไม้, ๒๕๖๒) ลักษณะภูมิประเทศโดยทั่วไปเป็นที่ราบลุ่ม ความสูงของพื้นที่โดยเฉลี่ยสูงกว่าระดับน้ำทะเลประมาณ ๑๔๐ เมตร โดยเขตพื้นที่ทางตอนเหนือจะมีลักษณะเป็นเนินสูงและที่ดอน ประเภทของป่าไม้ส่วนใหญ่เป็นป่าเต็งรัง มีป่าเบญจพรรณบางส่วนและป่าดงดิบแล้ง ไม้ส่วนใหญ่เป็นไม้กระยาเลย ได้แก่ ไม้ยาง ไม้ตะแบก ไม้แดง ไม้ประดู่ไม้เต็งไม้รัง ไม้มะค่าโมง ไม้พะยุง ไม้ก้นกระา เป็นต้น พื้นที่ป่าอนุรักษ์ ได้แก่

พื้นที่ป่าไม้ในเขตป่าอนุรักษ์

- อุทยานแห่งชาติภูผายลและอุทยานแห่งชาติภูสิงกา
- พื้นที่ป่าสงวนแห่งชาติ จำนวน ๑๒ ป่า พื้นที่ ๕๖๕,๓๖๐.๕๐ ไร่ มอบให้สำนักงานปฏิรูปที่ดินเพื่อเกษตรกรรม (ส.ป.ก.) นำไปปฏิรูปที่ดิน จำนวน ๒๙๔,๓๑๕.๔๑ ไร่ คงเหลือพื้นที่ป่าสงวนแห่งชาติ จำนวน ๒๗๑,๐๔๕.๐๙ ไร่

พื้นที่ป่าอนุรักษ์ตามกฎหมายทับซ้อนในเขตป่าสงวนแห่งชาติ

- อุทยานแห่งชาติภูผายล จำนวน ๗๙,๔๓๗.๕๐ ไร่
- อุทยานแห่งชาติภูสิงกา จำนวน ๒๔,๓๗๕ ไร่
- สวนรุกขชาติวังปอพาน จำนวน ๑๗๔ ไร่
- โครงการบ้านเล็กในป่าใหญ่ในพระราชดำริ จำนวน ๑๗,๒๕๓.๒๙ ไร่

ตารางที่ ๑.๔๕ แสดงสถิติข้อมูลสภาพพื้นที่ป่าไม้ของจังหวัดนครพนม ย้อนหลัง ๔ ปี

รายละเอียด	พ.ศ. ๒๕๕๘ - ๒๕๕๙	พ.ศ. ๒๕๕๙ - ๒๕๖๐	พ.ศ. ๒๕๖๐ - ๒๕๖๑	พ.ศ. ๒๕๖๑ - ๒๕๖๒
พื้นที่ป่าไม้ (ไร่)	๕๐๕,๑๙๗.๓๔	๔๙๗,๘๔๒.๖๗	๕๐๐,๙๙๘.๐๓	๔๙๓,๓๔๐.๒๐
ร้อยละพื้นที่ป่าไม้	๑๔.๓๔	๑๔.๑๓	๑๔.๒๒	๑๔.๐๐
การเปลี่ยนแปลง	-	ลดลง	เพิ่มขึ้น	ลดลง

แผนภูมิที่ ๑.๑๓ แสดงสถิติข้อมูลสภาพพื้นที่ป่าไม้ของจังหวัดนครพนม ย้อนหลัง ๔ ปี

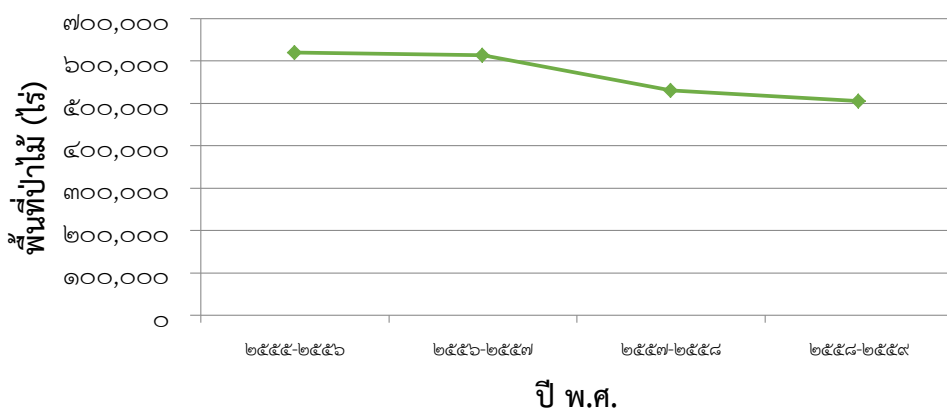

๑.๑.๙.๔ ทรัพยากรสัตว์ป่า

จังหวัดนครพนมพบสัตว์ป่าในพื้นที่อุทยานแห่งชาติภูสิงห์ เช่น เก้ง หมูป่า เสือไฟ กระจ่างป่า บ่าง ค่าง อีเห็น กระต่าย เม่น หมาจิ้งจอก กระรอก กระแต ไก่ป่า และนกนานาชนิด

๑.๑.๙.๕ ทรัพยากรธรณี

ธรณีวิทยาทั่วไปของจังหวัดนครพนม ประกอบด้วยชั้นหินหรือหินตะกอนของชุดหินโคราช เป็นหินตะกอนที่เกิดในสภาพแวดล้อมพื้นที่ทวีป หน่วยหินที่พบ ได้แก่

- หมวดหินพระวิหาร (PhraWihan Formation, JKpw) ประกอบด้วย หินทรายเนื้อควอตซ์ สีขาว สีน้ำตาลเหลือง เนื้อละเอียดถึงปานกลาง การคัดขนาดดี ความกลมมนดี ประกอบด้วยแร่ควอตซ์เป็นส่วนใหญ่ แสดงชั้นหนา และชั้นเฉียงระดับ พบแพร่กระจายตัวอยู่ทางตะวันตกเฉียงใต้ของอำเภอนาแกหรือทางทิศใต้ของอำเภอดอกศรีสุพรรณ จังหวัดสกลนคร

- หน่วยหินเสาขัว (Sao Khua Formation, Ksk) ประกอบด้วย หินทราย สีน้ำตาลแกมแดงและเทาเนื้อปนไมกา หินทรายแป้ง สีน้ำตาลปนเทา สีน้ำตาลปนแดง หินดินดานสีน้ำตาลปนม่วง สีแดงอิฐ มีไมก้าเป็นส่วนประกอบเด่น มีก้อนปูนกลมๆ ปนอยู่ เกิดกระจายอยู่ทั่วไปและรอบๆ หน่วยหินพระวิหารพบในพื้นที่อำเภอนาแก

- หมวดหินภูพาน (PhuPhan Formation, Kpp) มีลักษณะเด่นประกอบด้วยหินทรายปนกรวดสีเทาปนขาว ขนาดเม็ดปานกลางถึงหยาบ และหินกรวดมน สีน้ำตาลแกมเหลือง เทา ส้มอ่อน ชมพู และขาว แสดงลักษณะเป็นชั้นหนา มีชั้นเฉียงระดับขนาดใหญ่ เม็ดกรวดประกอบด้วยหินหลายชนิด หมวดหินภูพานแผ่กระจายตัวตามแนวขอบของหมวดหินเสาขัว ต่อเนื่องจากแนวทางตะวันตก-ตะวันตกเฉียงใต้ของอำเภอนาแกไปจนถึงทางตอนใต้ของอำเภอดงหลวง เช่น ภูสี ภูผาแดง ภูเก้าพระ ภูไม้เกะ ภูสารเมย ภูเก้าศรีคุณ ภูสันหมากตุม เป็นต้น

- หมวดหินโคกกรวด (KhokKrut Formation, Kkk) ประกอบด้วยหินทรายสีแดงอ่อน แดงแกมเทา น้ำตาลแกมแดง ถึงขาวอมน้ำตาล มักมีขนาดเม็ดละเอียดถึงปานกลาง การคัดขนาดดี มีแร่ไมก้าปนอยู่ในเนื้อหิน มีหินทรายแป้ง หินโคลน และหินกรวดมน สีน้ำตาลแกมแดง แทรกสลับอยู่ แสดงชั้นเฉียงระดับขนาดเล็กถึงปานกลาง แสดงลักษณะที่มีก้อนปูนฝังประในเนื้อหิน หมวดหินโคกกรวดพบเป็นที่ลอนลาด แผ่กระจายตัวต่อเนื่องจากแนวทางตะวันตก-ตะวันตกเฉียงใต้ของอำเภอนาแก ไปจนถึงทางตอนใต้ของอำเภอดงหลวงอีกบริเวณพบหมวดหินโคกกรวดทางตะวันออกเฉียงใต้ของอำเภอบ้านแพง และที่บ้านนาระเสริม ตำบลพนอม อำเภอดงหลวง ซึ่งพบรอยตีนไดโนเสาร์จำนวนมาก โดยบริเวณนั้นพบรอยริ้วคลื่น (ripple mark) และรอยระแหงโคลน (mud crack) แสดงสภาพแวดล้อมแบบริมฝั่งแม่น้ำ

- หมวดหินมหาสารคาม (MahaSarakhm Formation, KTms) เป็นหมวดหินที่สำคัญเพราะมีความเกี่ยวข้องกับชั้นเกลือ โดยทั่วไปประกอบด้วย หินโคลนสีน้ำตาลแดง หินทรายแป้ง ชั้นเกลือหิน (rock salt) จำนวน ๓ ชั้น ซึ่งพบแพร่หลายทั่วไปในภาคตะวันออกเฉียงเหนือ เนื่องจากหมวดหินนี้ไม่คงทนต่อการสึกกร่อนและกัดเซาะทำให้ถูกปิดทับด้วยตะกอนปัจจุบัน พบตามพื้นผิวที่มีคราบเกลือ ซึ่งคราบเกลือเหล่านี้จะถูกละลายจากชั้นเกลือหินที่อยู่ด้านล่างทำให้เกิดปัญหาดินเค็มและแหล่งน้ำบาดาลเค็ม จังหวัดนครพนม พบที่อำเภอนาแก บริเวณบ้านพระซอง บ้านบ่อดอกซ้อน

- หมวดหินภูทอก (PhuThok Formation, KTpt) โผล่กระจายตัวมากกว่าหมวดหินอื่น สามารถแบ่งออกเป็น ๓ หมู่ ได้แก่ หมู่หินนาหว้า (Nawa Member, KTpt) ตั้งชื่อตามอำเภอนาหว้า จังหวัดนครพนม โผล่โดยทั่วไปในพื้นที่อำเภอนาหว้า ตามสองข้างทางที่ถนนตัดผ่าน ตามโค้งน้ำของห้วยต่างๆ เช่น ห้วยน้ำอูน และบ่อขุดกักเก็บน้ำของเกษตรกร หมู่หินคำตากล้า (KamTaKla Member, KTpt๒) ตั้งชื่อตามอำเภอกำตากล้า จังหวัดสกลนคร ส่วนที่พบในจังหวัดนครพนม พบทางตะวันตกเฉียงเหนือของอำเภอดงหลวง ต่อเนื่องอำเภอดงศรีสงคราม จนถึงอำเภอนาทม และหมู่หินภูทอกน้อย (PhuThokNoi Member, KTpt๓) หมู่หินนี้จะมียุคหินแบบฉบับอยู่ที่เขาภูทอกน้อย อำเภอดงศรีไศล จังหวัดบึงกาฬ ที่จังหวัดนครพนมพบที่ภูสิงห์ อำเภอบ้านแพง

- ตะกอนยุคควอเทอร์นารี (Quaternary Sediments, Q) ประกอบด้วย ตะกอนตะพัก (Qt) จะพบอยู่ตามริมแม่น้ำโขง ลักษณะเป็นเนินที่มีความสูงประมาณ ๑๖๐-๑๘๐ เมตรจากระดับทะเลปานกลาง ตะกอนจะประกอบด้วย กรวดของแร่ควอตซ์ เป็นส่วนใหญ่ขนาด ๑-๕ เซนติเมตร ขนาดเฉลี่ยประมาณ ๒ เซนติเมตร มีดินเหนียวปนทรายเป็นเนื้อป่นอยู่ด้วย ตะกอนน้ำพา (Qa) จะเป็นตะกอนทราย ทรายแป้งและดินเหนียวที่เกิดจากลำน้ำก้ำ แม่น้ำสงคราม ลำน้ำอูม หรือลำห้วยต่างๆ พัดพามาตะกอนที่กัดเซาะสีกร่อนมาสะสมตัวบริเวณที่ราบ และตะกอนเศษหินผุอยู่กับที่ (Qr) ตะกอนเชิงเขา: ชั้นกรวด ทราย ทรายแป้ง เม็ดตะกอนเหลี่ยม การคัดขนาดไม่ดี

๑.๑.๑๐ ข้อมูลแหล่งท่องเที่ยวที่สำคัญ

๑.๑.๑๐.๑ แหล่งท่องเที่ยวทางธรรมชาติ

๑) อุทยานแห่งชาติภูแล้งคา ตั้งอยู่ทางทิศตะวันตกของอำเภอบ้านแพ่ง ห่างจากอำเภอบ้านแพ่ง ๖ กิโลเมตร ภูแล้งคาเป็นต้นกำเนิดของน้ำตกและลำธารใหญ่น้อยหลายสายตลอดจนมีความอุดมสมบูรณ์ของดอกไม้ กล้วยไม้ และพันธุ์ไม้นานาชนิดที่สวยงาม การเดินทางจากตัวจังหวัด ใช้เส้นทางหลวงหมายเลข ๒๑๒ (นครพนม-บ้านแพ่ง) ระยะทาง ๙๒ กิโลเมตร มีสถานที่ท่องเที่ยวทางธรรมชาติที่สำคัญได้แก่



๑.๑) น้ำตกตาดขาม ต้นลำธารเกิดจากเทือกเขาภูแล้งคา ตั้งอยู่ใจกลางเขตป่าสงวนแห่งชาติภูแล้งคา ห่างจากที่ว่าการอำเภอบ้านแพ่ง ไปทางทิศตะวันตกเฉียงเหนือ ๖ กิโลเมตรเป็นลำห้วยไหลมาบรรจบสภาพโดยรอบบริเวณร่มรื่นเหมาะแก่การไปท่องเที่ยว และ พักผ่อนเป็นอย่างยิ่ง ปัจจุบันมีถนนคอนกรีต เข้าไปถึงบริเวณน้ำตกการเดินทางใช้เส้นทางเดียวกับทางไปภูแล้งคา

๑.๒) น้ำตกตาดโพธิ์ กำเนิดจากเทือกเขาภูแล้งคา อยู่ใกล้กับน้ำตกตาดขามห่างกันประมาณ ๕ กิโลเมตร มีลักษณะสวยงามไม่ยิ่งหย่อนไปกว่ากัน ที่ตั้งอยู่ห่างจากที่ว่าการอำเภอบ้านแพ่งประมาณ ๑๑ กิโลเมตรเส้นทางเป็นถนนลูกรังใช้ได้ทุกฤดูกาล รถยนต์ไม่สามารถเข้าถึงตัวน้ำตกได้ ต้องเดินขึ้นไปใช้เวลาเดินประมาณชั่วโมงเศษ สองข้างทางร่มรื่นเหมาะแก่การเดินทางชมความงามตามธรรมชาติอย่างยิ่ง โดยเฉพาะในฤดูฝนสามารถมองเห็นน้ำตกได้จากทางหลวงแผ่นดินที่เลียบริมฝั่งแม่น้ำโขง

๒) หาดดอนแพ่ง ตั้งอยู่ทางทิศตะวันออกของอำเภอบ้านแพ่งห่างจากที่ว่าการอำเภอประมาณ ๑ ก.ม. อยู่ติดริมฝั่งแม่น้ำโขง ตรงข้ามกับประเทศสาธารณรัฐประชาธิปไตยประชาชนลาว เป็นสถานที่ที่มีทัศนียภาพสวยงาม โดยเฉพาะภูมิทัศน์ช่วงที่มีการปลูกใบยาสูบนับพันไร่ด้านสาวคอยตั้งอยู่บนเทือกเขาภูพาน เขตอำเภอนาแก พื้นที่ส่วนใหญ่เป็นลานหินเรียบ มีต้นไม้เบญจพรรณขึ้นประปราย เมื่อขึ้นถึงลานหินสามารถมองเห็นยอดขององค์พระธาตุพนม รวมทั้งอ่างเก็บน้ำห้วยโทห้วยผักดอกและพื้นที่ของอำเภอนาแกได้เป็นอย่างดี ทิวทัศน์ที่สวยงามความเป็นมาของสถานที่แห่งนี้มาจากหนุ่มสาวชาวบ้านสมัยก่อนเวลาไปหาของป่าจะนัดหมายคอยกันที่นี้เลยได้ชื่อว่า “दानสาวคอย” การเดินทางห่างจากตัวอำเภอนาแกประมาณ ๖ กิโลเมตร เส้นทางเป็นถนนลูกรังรถยนต์สามารถขึ้นไปถึงบริเวณดานสาวคอยได้

๓) หาดแห่ เป็นเกาะกลางแม่น้ำโขง อยู่บริเวณบ้านน้ำก้ำใต้ ตำบลน้ำก้ำ อำเภอรุขประทุม สภาพแวดล้อมเต็มไปด้วยวิวทิวทัศน์ที่สวยงามของบ้านเรือนสองฝั่งโขง ในอดีตเริ่มมีผู้คนลงไปท่องเที่ยวพักผ่อนในฤดูร้อน ตั้งแต่ปี ๒๕๓๔ แต่เริ่มเป็นรูปเป็นร่างและเปิดให้บริการนักท่องเที่ยวอย่างเป็นทางการเมื่อ ๕ ปี ที่ผ่านมา ในช่วงหลังจากงานพระราชทานพนมของทุกปี ไปจนถึงวันที่ ๑๕ เมษายนหรือจนจบเทศกาลสงกรานต์

๔) ทะเลบัวแดง เป็นแหล่งท่องเที่ยวทางธรรมชาติเชิงอนุรักษ์แห่งใหม่หนองกุดข้าว ตั้งอยู่ในพื้นที่บ้านกลาง หมู่ที่ ๑๕ ตำบลโนนตาล อำเภอน้ำอูม จังหวัดนครพนม เป็นแหล่งน้ำธรรมชาติ เนื้อที่นับร้อยไร่ มีความอุดมสมบูรณ์ทางธรรมชาติ ที่สำคัญมีบัวแดง ที่มีความสวยงามมาก ซึ่งจะบานสะพรั่งยามเช้าจนถึง ๑๑.๐๐

นาฬิกา ซึ่งนักท่องเที่ยวได้ให้ความสนใจล่องเรือชมบัวแดงเป็นจำนวนมาก ระยะทางห่างจากถนนหลวงสาย ๒๑๒ เพียง ๓ กิโลเมตร

๕) อุทยานผาเป้า เป็นแหล่งท่องเที่ยวเชิงอนุรักษ์ ชมความสวยงามทางธรรมชาติ ที่หาดูได้ยาก รวมถึงศึกษาย้อนรอยประวัติศาสตร์ผู้ร่วมพัฒนาชาติไทย และจะมีการพัฒนาเส้นทางขึ้นไป จุดชมวิว ให้รถยนต์ทั่วไปสามารถขึ้นได้โดยสะดวก เพื่อเป็นการรองรับประชาชน นักท่องเที่ยว ที่สนใจท่องเที่ยว นอกจากนี้ ระหว่างเส้นทางยังมีวัด สถานที่สำคัญหลายแห่ง ที่สามารถแวะเยี่ยมชมได้ถือว่าเป็นแหล่งท่องเที่ยวแห่งใหม่ที่น่าสนใจ อุทยานฯ มีความพร้อมที่จะต้อนรับนักท่องเที่ยวสนใจสามารถติดต่อสอบถาม หรือขอเจ้าหน้าที่นำทางเข้าเยี่ยมชมได้ตลอด สามารถติดต่อได้ที่ อบต.หนองบ่อ อ.นาแก จ.นครพนม หรือ สถานีควบคุมไฟฟ้าอุทยานแห่งชาติภูผายล อ.นาแก จ.นครพนม

๖) แหล่งท่องเที่ยวลุ่มน้ำสงครามพื้นที่ชุ่มน้ำโลก

แม่น้ำสงคราม เป็นแม่น้ำสายสำคัญไหลลงแม่น้ำโขง ทางเขตภาคตะวันออกเฉียงเหนือตอนบน หรือที่เรียกว่า แอ่งสกลนคร มีต้นกำเนิดจากเทือกเขาภูพาน ในเขตจังหวัดสกลนคร ไหลผ่านอุดรธานี หนองคาย บึงกาฬ และบรรจบกับแม่น้ำโขงที่ตำบลไชยบุรี อำเภอท่าอุเทน จังหวัดนครพนม มีความยาวประมาณ ๔๒๐ กิโลเมตร ยาวเป็นลำดับที่ ๗ ของประเทศ

หมู่บ้านในเขตลุ่มน้ำสงครามไหลผ่านเขตพื้นที่อำเภอนาทม อำเภอสรีสงคราม อำเภอท่าอุเทน โดยเฉพาะในเขตพื้นที่บ้านปากยาม ตำบลสามผง บ้านยางงอย บ้านอ้วน และบ้านท่าบ่อสงคราม อำเภอสรีสงคราม จังหวัดนครพนม พบว่า บริเวณป่าบุงป่าทามดังกล่าว มีระบบนิเวศย่อย ถึง ๒๘ ระบบ เหมาะสำหรับเป็นที่อยู่อาศัยของพันธุ์ปลากว่า ๑๒๔ ชนิด มีพรรณพืชในป่าทามที่ใช้ประโยชน์ได้จำนวนถึง ๒๐๘ ชนิด

แม่น้ำสงคราม และป่าบุงป่าทาม เป็นแหล่งทรัพยากรที่เลี้ยงดูชุมชนรอบๆ มาอย่างยาวนาน จนสร้างความมั่นคงด้านอาหาร ด้านสุขภาพ ด้านเศรษฐกิจ สังคม วัฒนธรรมและประเพณี ซึ่งชาวบ้านที่นี่ได้ขนานนามว่า "แม่น้ำสงคราม ป่าบุงป่าทาม" คือ "ตู้กับข้าวของชุมชน" และก่อให้เกิด "วัฒนธรรมปลาแดก" ขึ้น

ชุมชนในเขตลุ่มน้ำสงครามได้ใช้ประโยชน์จากลำน้ำสงครามในการทำนาปรัง การปลูกพืชผลทางการเกษตร การประมง และการคมนาคมขนส่งโดยในอดีต ใช้ทำวังไผ่ลำน้ำสงคราม เป็นท่าน้ำสำคัญในการคมนาคมทางน้ำสู่พื้นที่ภายนอก เป็นเส้นทางคมนาคมทางน้ำยุคแรกๆ

แนวคิดการจัดการแหล่งท่องเที่ยวตามรอยเส้นทางธรรมวิถีไทยวิถีพุทธลุ่มน้ำสงครามพื้นที่ชุ่มน้ำโลก และมีสโลแกน “ล่องเรือลำน้ำสงคราม นั่งรถชมวัดเก่า ซูปโอท็อป กินข้าวป่า”

จึงได้บังเกิดแนวคิดโปรแกรมนำเที่ยวและทัศนศึกษา สามธรรม @ ลุ่มน้ำสงคราม

ธรรมที่ ๑ ธรรมชาติ ได้แก่ ระบบนิเวศน์ลำน้ำสงคราม ป่าบุงป่าทาม (ตู้กับข้าวชุมชน) กิจกรรมท่องเที่ยวทางน้ำเชิงอนุรักษ์บนพื้นที่ชุ่มน้ำโลก (Ramsar Sites) ลำดับที่ ๑๕ ของประเทศ

ธรรมที่ ๒ ธรรมะ ได้แก่ พระกรรมฐานตามแผนที่ยกธรรมแห่งภาคอีสาน สายธุดงค์พระอาจารย์เสาร์ พระอาจารย์มั่น ภูริทัตโต พระอาจารย์แก่ง อธิมุตตโก พระอาจารย์มหาบัว ญาณสัมปันโน พิพิธภัณฑสถานหลวงปู่ตื้อ

ธรรมที่ ๓ วัฒนธรรมท้องถิ่นคนลุ่มน้ำสงคราม เช่น วิถีชีวิตคนหาปลา การไหลมอง ไส้ต๋ม ไส้โต่ง ตีกสตุ้งยักย์ ทำปลาแดก กินข้าวป่า และเส้นทางประวัติศาสตร์ของชาติพันธุ์คนลุ่มน้ำสงคราม

๑.๑.๑๐.๒ แหล่งท่องเที่ยวทางธรณีวิทยา

๑) แหล่งรอยตีนไดโนเสาร์ท่าอุเทน แหล่งรอยตีนไดโนเสาร์ท่าอุเทน จ.นครพนม สำหรับแหล่งรอยตีนไดโนเสาร์ท่าอุเทนนั้นนับว่ามีความสำคัญทางด้านโบราณชีววิทยาและธรณีวิทยา เป็นแหล่งรอยตีนไดโนเสาร์ที่สมบูรณ์ที่สุดในประเทศไทยมีความกว้างกว่า ๓ นิ้ว ประกอบด้วยแนวทางเดิน ๓๒ แนว และรอยเท้ามากกว่า ๑๙๙ รอย มีลักษณะชัดเจนเป็น ๓ นิ้ว คล้ายรอยตีนไก่ ปลายนิ้วมีเล็บแหลมคมเป็นลักษณะของไดโนเสาร์พวกกินพืชขนาดกลาง จากลักษณะทางเดินน่าจะอยู่กันเป็นฝูงพวกนี้น่าจะเป็นไดโนเสาร์นกกระจอกเทศ จากรอยตีน ยังพบรอยตีนไดโนเสาร์ขนาดใหญ่ คือ ซอโรพอดและอิกัวโนดอนอยู่ด้วย และยังพบรอยตีนจระเข้ขนาดเล็กอีกหลายแนว

๒) **दानสาวคอย** ตั้งอยู่ในบริเวณวัดภูพานอุดมธรรม บนเทือกเขาภูพาน ในบริเวณพิกัดที่ ๐๔๔๓๕๒๗ ตะวันออก ๑๘๖๗๓๒๐ เหนือ ระวัง ๕๙๔๒ บ้านคั้บพวง สามารถเดินทางเข้าไปในตัวอำเภอนาแกโดยใช้เส้นทางหลวงแผ่นดินหมายเลข ๒๒๓ อำเภอนาแก-อำเภอนาแก จะมีป้ายบอกทางไปวัดภูพานอุดมธรรม ซึ่งห่างจากอำเภอนาแกไปทางทิศใต้ประมาณ ๖ กิโลเมตร สามารถเดินทางขึ้นโดยรถยนต์มีถนนลาดยาง ขึ้นถึงบริเวณวัดซึ่งเป็นที่ตั้งของदानสาวคอย ความเป็นมาของสถานที่แห่งนี้เนื่องมาจากหนุ่มสาวชาวบ้านสมัยก่อนเวลาจะไปหาของป่าจะนัดหมายมาคอยกันที่ลานหินนี้เป็นประจำ หรือมาเที่ยวชมความงามโดยฝ่ายสาวจะมาเป็นผู้คอย จึงได้ชื่อว่า “दानสาวคอย”

๑.๑.๑๐.๓ แหล่งท่องเที่ยวทางประวัติศาสตร์

พระธาตุพนม ๑) **พระธาตุพนม** ประดิษฐาน ณ วัดพระธาตุพนมมหารวิหารในเขตอำเภอนาแก จังหวัดนครพนม อยู่ห่างจากตัวจังหวัดประมาณ ๕๐ กิโลเมตร ผลจากการขุดค้นทางโบราณคดีลงความเห็นว่า เป็นสมัยเดียวกันกับปราสาทของขอม และได้ทำการบูรณะเรื่อยมา โดยในปี พ.ศ. ๒๔๕๘ วัดพระธาตุพนมได้รับการยกฐานะเป็นอารามหลวงชั้นเอก ขึ้นเป็น “มหารวิหาร” ต่อมาในวันที่ ๑๑ สิงหาคม ๒๕๑๘ พระธาตุพนมได้ล้มทลายลงทั้งองค์เนื่องจากความเก่าแก่ขององค์ พระธาตุพนม รัฐบาลได้ก่อสร้างองค์พระธาตุขึ้นใหม่ แล้วเสร็จเมื่อวันที่ ๒๓ มีนาคม ๒๕๒๒ และได้ ทำการบรรจุพระบรมสารีริกธาตุ ตลอดจนของมีค่ามากมายนับหมื่นชิ้นภายในองค์พระธาตุ บนยอดองค์พระธาตุมีฉัตรทองคำน้ำหนักถึง ๑๑๐ กิโลกรัม ปัจจุบันองค์พระธาตุพนมมีฐานกว้างด้านละ ๑๒.๓๓ เมตร เป็นเจดีย์ทรงสี่เหลี่ยมสูงแลดูสง่างามยิ่งนัก



๒) **พระธาตุท่าอุเทน** ประดิษฐานอยู่บ้านท่าอุเทน อำเภوتاอุเทน รูปทรงคล้ายพระธาตุพนม มีความสูงจากพื้นดินถึงยอด ๓๓ วา ฐานกว้างด้านละ ๖ วา ๓ ศอก พระอาจารย์ศรีทัตต์ เป็นผู้สร้าง เมื่อปี พ.ศ. ๒๔๕๕ พระธาตุท่าอุเทนนี้เป็นศิลปกรรมและปูชนียสถานอันสำคัญยิ่งองค์หนึ่ง ภายในองค์พระธาตุบรรจุพระธาตุของ พระอรหันต์ ซึ่งพระอาจารย์ศรีทัตต์ได้อัญเชิญมาจากเมืองย่างกุ้งประเทศพม่า การเดินทางไปนมัสการพระธาตุท่าอุเทนจากตัวเมืองนครพนมใช้เส้นทางหมายเลข ๒๑๒ ไปยังอำเภوتاอุเทน ระยะทางประมาณ ๒๖ กิโลเมตร

๓) **พระธาตุเรณูนคร** ประดิษฐานอยู่ที่วัดพระธาตุเรณูนคร ตำบลเรณูนคร อำเภอเรณูนคร สร้างขึ้นเมื่อ พ.ศ. ๒๔๖๑ โดยอาจารย์เฒ่า วงษา และ อุปัชฌาย์อินทร์ โดยจำลองมาจากองค์พระธาตุพนม มีความสูง ๓๕ เมตร กว้าง ๘.๓๗ เมตร มีซุ้มประตู ๔ ด้าน ภายในเป็นโพรงบรรจุพระไตรปิฎก พระพุทธรูปทองคำ ภายในวัดพระธาตุเรณูนคร นอกจากมีองค์พระธาตุเรณูนครแล้วยังมีพระรูปพระองค์แสน (น้ำหนัก ๑,๒๐๐ กิโลกรัม หน้าตักกว้าง ๕๐ เซนติเมตร สูง ๕๐ เซนติเมตร) มีพระพุทธรูปลักษณะสวยงาม การเดินทางไปนมัสการพระธาตุเรณูนคร จากตัวเมืองใช้เส้นทางหลวงหมายเลข ๒๑๒ ถึงกิโลเมตร ที่ ๔๔ มีทางแยกไปยังอำเภอเรณูนคร ๗ กิโลเมตร สภาพถนนลาดยางใช้ได้ทุกฤดูกาล รวมระยะทางทั้งสิ้น ๕๑ กิโลเมตร

๔) **พระธาตุประสิทธิ์** ประดิษฐานอยู่ที่วัดพระธาตุประสิทธิ์ ตำบลนาหว้า อำเภอนาหว้า ห่างจากตัวอำเภอนาหว้าประมาณ ๙๘ กิโลเมตร เป็นที่บรรจุพระอัฐิธาตุของพระพุทธเจ้า ประชาชนในท้องถิ่นใกล้เคียงเคารพนับถือมากการเดินทางจากตัวเมืองนครพนม ไปตามทางหลวงหมายเลข ๒๑๒ ผ่านอำเภوتاอุเทน ถึงบ้านท่าดอกแก้ว

จะมีทางหลวง หมายเลข ๒๐๓๒ แยกซ้ายมือเข้าตัวอำเภอศรีสงคราม จากอำเภอศรีสงคราม ไปอำเภอนาหว้า ระยะทาง ๒๖ กิโลเมตร ถนนลาดยางตามทางหลวงหมายเลข ๒๐๓๒ ถึงบริเวณวัด

๕) พระธาตุมหาชัย ประดิษฐาน ณ วัดโฆสิตดาราตาม ตำบลมหาชัย อำเภอปลาปาก ห่างจากตัวจังหวัดประมาณ ๔๐ กิโลเมตร ไปตามเส้นทางนครพนม - สกลนคร ทางหลวงแผ่นดินหมายเลข ๒๒ พระธาตุมหาชัย เป็นปูชนียสถานที่สำคัญยิ่งแห่งหนึ่ง พระบาทสมเด็จพระเจ้าอยู่หัวและสมเด็จพระนางเจ้าพระบรมราชินีนาถ ได้เสด็จพระราชดำเนินทรงประกอบพิธีบรรจุพระบรมสารีริกธาตุไว้ที่พระธาตุมหาชัย เมื่อวันที่ ๒๕ พฤษภาคม ๒๕๑๘ ตรงกับวันขึ้น ๑๕ ค่ำ เดือน ๖ ซึ่งเป็นวันวิสาขบูชา และที่วัดโฆสิตดารานี้ ยังเป็นที่จำพรรษาของท่านพระครูสุนทรธรรมโฆสิต (หลวงปู่คำพันธ์ โฆสปัญโญ) พระเกจิอาจารย์สายวิปัสสนาที่สำคัญองค์หนึ่ง และเป็นทีเคารพนับถือของชาวจังหวัดนครพนม และชาวอีสานทั่วไปด้วย

๖) พระธาตุศรีคุณ หรือ พระธาตุศรีคุณ เป็นปูชนียสถานคู่บ้านคู่มืองของชาวอำเภอนาแก ห่างจากอำเภอธาตุพนม ตามทางหลวงหมายเลข ๒๑๒ ประมาณ ๒๗ กิโลเมตร พระธาตุศรีคุณมีลักษณะส่วนบนคล้ายพระธาตุพนม ต่างกันตรงที่ ชั้นที่ ๑ มีสองตอน เป็นรูป ๔ เหลี่ยม ประดับลวดลายปูนปั้น และชั้นที่ ๒ สั้นกว่าพระธาตุพนม

๗) พระธาตุนคร อำเภอเมืองนครพนม พระธาตุนครมีลักษณะสี่เหลี่ยมจัตุรัส กว้างด้านละ ๕.๘๕ เมตร สูง ๒๔ เมตร ก่อสร้างเสร็จในวันเดือนเพ็ญของปี พ.ศ. ๒๔๖๕ มีรูปแบบตามพระธาตุพนมองค์เดิมภายในบรรจุพระอรหันต์สารีริกธาตุ พร้อมทั้งองค์พระพุทธรูปทองคำและของมีค่าต่างๆ จากประชาชนผู้มีจิตศรัทธาถวายบรรจุเอาไว้ในองค์พระธาตุ และพระธาตุประจำวันเกิดของผู้เกิดวันเสาร์ เชื่อกันว่าผู้มานมัสการจะได้รับอานิสงส์เสริมบุญบารมีและมีอำนาจวาสนาเป็นเจ้าคนนายคน

๘) วัดมรุกขนคร ตั้งอยู่ ต.ดอนนางหงส์ อ.ธาตุพนม จ.นครพนม มีพระธาตุสำคัญของจังหวัด ลักษณะคล้ายพระธาตุพนม ตั้งอยู่บนฐานสี่เหลี่ยมซ้อนลดหลั่นกันขึ้นไปเรื่อยๆ ยอดเจดีย์ทรงบัวเหลี่ยมผู้สร้างคือพระบรมราชา(กูแก้ว) เจ้าเมืองเดิมมรุกขนครเดิม ช่วงหนึ่งเคยเป็นศูนย์กลางอาณาจักรศรีโคตรบูรณ

๙) วัดโสภาศรีบัวบาน เป็นวัดคู่บ้านคู่มืองมาแต่โบราณ มีศาลเจ้าหมีน รวมทั้งพระตี้ว พระเทียม ซึ่งเป็นพระคู่บ้านคู่มืองของเมืองนครพนม เป็นที่เคารพสักการะของพุทธศาสนิกชนทั่วไป วัดนี้ตั้งอยู่ริมฝั่งแม่น้ำโขงติดกับด้านสุลาภกรนครพนม ในเขตเทศบาลเมืองนครพนม

๑๐) รอยพระบาทเวินปลา ตั้งอยู่ในลำน้ำโขง ณ บ้านเวินพระบาท ตำบลเวินพระบาท อำเภอท่าอุเทน โดยมีที่ตั้งอยู่ทางทิศตะวันออกของวัดพระบาทเวินปลา ห่างจากฝั่งออกไป ๑๕๐ เมตร สถานที่แห่งนี้ชาวบ้านเรียกว่า “วังน้ำวน หรือ เวิน” ลักษณะเป็นรอยฝ่าพระบาทเบื้องซ้าย ความกว้าง ๗๐ เซนติเมตร ความยาว ๑.๘๐ เมตร ตรงกลางมีรูปกัจจกร เส้นผ่าศูนย์กลางของรูปประมาณ ๑๐ เซนติเมตร ในฤดูฝนน้ำจะท่วมคือตั้งแต่เดือนพฤษภาคม ไปจนกว่าน้ำจะลดลง ในเดือนกุมภาพันธ์



จึงไปนมัสการได้ งานเทศกาลนมัสการ จะตรงกับวันสงกรานต์ของทุกปี การเดินทางจากนครพนมไปตามถนนสายนครพนม-บ้านแพง ห่างจากตัวจังหวัดประมาณ ๑๐ กิโลเมตร เลี้ยวขวาเข้าหมู่บ้าน อีก ๕๐๐ เมตร

๑๑) พระบางวัดไตรภูมิ ประดิษฐานอยู่ ณ วัดไตรภูมิ ตำบลท่าอุเทน อำเภอท่าอุเทน เป็นพระพุทธรูปยืนปางห้ามสมุทร มีขนาดสูง ๘๐ นิ้ว แทนสูง ๒.๕ นิ้ว ฐานเป็นรูป ๘ เหลี่ยม สูง ๑๕ นิ้ว ห่างจากตัวจังหวัดนครพนม ประมาณ ๒๖ กิโลเมตร

๑๒) พิพิธภัณฑสถานผู้ว่าราชการจังหวัดนครพนม เป็นสถาปัตยกรรมดีเด่นมีลักษณะเป็นแบบตะวันตก ได้รับอิทธิพลในรูปแบบการก่อสร้างจากฝรั่งเศสช่วงสมัยสงครามอินโดจีน มีอายุแก่มาแล้วแต่ยังรักษา

สภาพและความสวยงามต่างๆไว้ได้อย่างดี ภายในจัดแสดงเกี่ยวกับเรื่องราวของจังหวัดนครพนมตั้งแต่อดีตถึงปัจจุบัน รวมถึงประเพณีไหลเรือไฟหนึ่งเดียวของประเทศไทยด้วย



๑๓) หอสมุดแห่งชาติเฉลิมพระเกียรติ สมเด็จพระนางเจ้าสิริกิติ์พระบรมราชินีนาถ เดิมเคยเป็นอาคารศาลากลางจังหวัดนครพนม (หลังเก่า) มาก่อน เริ่มสร้างครั้งแรก ในปี พ.ศ. ๒๔๕๘ ในสมัยที่พระยาพนมนครนุรักษ์ (อ้อย นาครทรรพ) เป็นผู้ว่าราชการจังหวัดนครพนมคนแรก สร้างเสร็จในปี พ.ศ. ๒๔๖๒ ลักษณะสถาปัตยกรรม ตัวอาคารใช้แปลนของศาลากลางจังหวัดเชียงราย มีลักษณะตึกสองชั้นครึ่ง ก่ออิฐถือปูน ไม่เสริมเหล็ก หลังคามุงกระเบื้องดินเผา ส่วนประกอบโครงสร้างต่างๆ เป็นไม้ รูปทรงอาคารเป็นแบบตะวันตก



(ภาพถ่ายหอสมุดแห่งชาติเฉลิมพระเกียรติ ที่มา : นพ. ฐาปนันท์)

๑๔) หมู่บ้านมิตรภาพไทย-เวียดนาม เป็นหมู่บ้านเก่าแก่ที่อดีตประธานาธิบดีสาธารณรัฐสังคมนิยมเวียดนามท่านโฮจิมินห์ได้เคยเข้ามาพึ่งพระบรมโพธิสมภารพระบาทสมเด็จพระเจ้าอยู่หัวแห่งราชอาณาจักรไทย เพื่อกอบกู้เอกราชของประเทศเวียดนาม ระหว่างปี พ.ศ.๒๔๗๑-๒๔๗๔ ที่บ้านนาจอกหมูที่ ๕ ตำบลหนองญาติ อำเภอเมืองจังหวัดนครพนม สถานที่แห่งนี้เป็นที่มีความสำคัญอย่างยิ่งในการกอบกู้อิสรภาพให้แก่ประเทศเวียดนาม กระทรวงการต่างประเทศสนับสนุนแนวคิดดังกล่าวโดยให้ความเห็นว่าเป็นการส่งเสริมให้ทั้งสองประเทศ มีความสัมพันธ์ใกล้ชิดแน่นแฟ้นขึ้นและจะช่วยดึงดูดความสนใจของนักท่องเที่ยวชาวเวียดนามให้เดินทางมาเยี่ยมเยียนเพื่อทัศนศึกษาแหล่งจารึกทางประวัติศาสตร์ ณ ที่แห่งนี้ ต่อมากระทรวงการต่างประเทศเวียดนาม มีความคิดเห็นสนับสนุนการพัฒนาบ้านนาจอกให้เป็นแหล่งท่องเที่ยวเชิงประวัติศาสตร์วัฒนธรรมและมิตรภาพไทย-เวียดนามโดยพิพิธภัณฑสถานโฮจิมินห์เวียดนามมีการรวบรวมเอกสารสำคัญภาพถ่ายเครื่องใช้สอยและหลักฐานทางประวัติศาสตร์และบ้านจำลองบ้านเกิด และบ้านที่ซานออยเพื่อมอบให้ฝ่ายไทยให้จัดแสดงให้อนุชนรุ่นหลังได้ศึกษาที่พิพิธภัณฑสถานโฮจิมินห์ที่บ้านนาจอกนอกจากนี้ยังมีบ้านจำลองของท่านอดีตประธานโฮจิมินห์ที่เคยอยู่โดยการก่อสร้างขึ้นโดยชาวไทยเชื้อสายเวียดนามให้จังหวัดนครพนม สถานที่แห่งนี้ท่านเคยปลูกต้นมะเฟือง ๑ ต้น และต้นมะพร้าว ๒ ต้นลักษณะบริเวณบ้านปลูกต้นมะพร้าวต้นมะเฟือง หลังบ้านมีขี้ข้าว ตัวบ้านเป็นบ้านสวนแบบโบราณชั้นเดียว รมี่ริน ในบ้านมีห้อง ๒ ห้อง มีเตียงไม้ ชั้นวางของ โต๊ะ เก้าอี้ยาว

๑๕) พิพิธภัณฑ์ประธานโฮจิมินห์ เป็นสถานที่รวบรวมเอกสารและจัดแสดงจำลองบ้านเกิดของท่านประธานโฮจิมินห์และรูปปั้นประวัติการเดินทางเพื่อออบกู้เอกราชนอกจากนี้ยังมีห้องบรรยายและมีห้องสมุดอิเล็กทรอนิกส์ เพื่อให้ผู้สนใจได้ศึกษาเกี่ยวกับประเทศเวียดนาม

๑๖) อนุสรณ์สถานประธานโฮจิมินห์ ตั้งอยู่ที่บ้านนาจอก ต.หนองญาติ อ.เมืองนครพนม จ.นครพนม ภายในมีอาคารพิพิธภัณฑ์ มีอาคารจำลองบ้านเก่าของลุงโฮ จัดแสดงข้าวของเครื่องใช้ภายในบ้านแบบเดียวกับยุคที่ลุงโฮหรือประธานโฮจิมินห์ได้มาอาศัยอยู่ที่นี้ช่วงสงครามเวียดนามให้ได้ชมกัน รวมทั้งมีอาคารจำหน่ายสินค้าพื้นบ้าน สินค้าโอท็อป ของที่ระลึก และมีบริการเช่าชุดอ่าวหย่ายเพื่อถ่ายภาพเป็นที่ระลึก

สาธารณรัฐสังคมนิยมเวียดนาม ได้ให้ความสำคัญกับจังหวัดนครพนมในฐานะเมืองคู่แฝด ที่ลงนามความร่วมมือในเรื่องของเศรษฐกิจการค้า การท่องเที่ยว ที่สำคัญยังเป็นเมืองที่อดีตประธานโฮจิมินห์เคยมาพำนักเพื่อหาเส้นทางออบกู้เอกราชปลดปล่อยประเทศเวียดนามยุคสงครามอินโดจีน กระทั่ง เมื่อปี ๒๕๕๗ สาธารณรัฐสังคมนิยมเวียดนาม สนับสนุนงบประมาณ ๔๕ ล้าน ร่วมกับชาวไทยเชื้อสายเวียดนามผลักดันให้มีการก่อสร้างอนุสรณ์สถานประธานโฮจิมินห์ หรือ ลุงโฮ อดีตประธานโฮจิมินห์ ขึ้นที่บ้านนาจอก ตำบลหนองญาติ อำเภอเมือง จังหวัดนครพนม บนเนื้อที่ประมาณ ๗ ไร่ ซึ่งเป็นพื้นที่ของกรมธนารักษ์ ภายในได้จัดสร้างอาคารพิพิธภัณฑ์รวบรวมเรื่องราวประวัติศาสตร์ ความเป็นมาของเส้นทางการต่อสู้ออบกู้เอกราชของอดีตประธานโฮจิมินห์ การแสดงหุ่นขี้ผึ้งจำลองสภาพความเป็นอยู่ วิถีชีวิตของ อดีตประธานโฮจิมินห์กับชาวบ้าน เพื่อเป็นแหล่งท่องเที่ยวศึกษาเส้นทางความเป็นมาของประวัติศาสตร์ และความสัมพันธ์อันดีระหว่างไทยกับเวียดนาม นอกจากนี้ยังมีการก่อสร้างอาคาร ไม้จัดแสดงจำหน่ายสินค้า โอท็อป ที่ระลึกที่สำคัญของ จังหวัดนครพนม ซึ่งการก่อสร้างล่าสุดใกล้เสร็จสมบูรณ์ และพร้อมที่จะเปิดเป็นแหล่งท่องเที่ยวเชิงประวัติศาสตร์ให้ประชาชน นักท่องเที่ยวได้เข้าชม ซึ่งจะมีการเปิดเป็นทางการในวันที่ ๑๙ พฤษภาคม ๒๕๕๙ พร้อมจัดงานเฉลิมฉลอง ครบรอบ ๑๒๖ ปี วันคล้ายวันเกิดของ ลุงโฮ หรือ อดีตประธานโฮจิมินห์ รวมถึงครบรอบ ๑๒ ปี ในการก่อสร้างหมู่บ้านมิตรภาพไทยเวียดนามขึ้น

๑.๑.๑๐.๔ แหล่งท่องเที่ยวทางวัฒนธรรม

๑) ประติมากรรมองค์พญาศรีสัตตนาคราช หรือ Land Mark องค์พญาศรีสัตตนาคราช เกิดจากความคิดและดำริของท่านอนุภูต ตั้งคณานุกูลชัย ผู้ว่าราชการจังหวัดนครพนม คนที่ ๓๘ ที่ว่า “นครพนมเป็นเมืองสุดชายแดน มีเส้น SKYLINE เส้นขอบฟ้า ทิวทัศน์สวยงามริมฝั่งโขง จะต้องมีจุดพักสายตาและสัญลักษณ์เมืองเป็นแลนด์มาร์ค” จึงได้หารือร่วมกับส่วนราชการ หน่วยงาน องค์กรภาคเอกชน ภาคประชาสังคม เพื่อจัดสร้างสัญลักษณ์ หรือแลนด์มาร์คของเมือง เป็นพยานาคตามหลักความเชื่อของชาวลุ่มแม่น้ำโขง จังหวัดจึงได้จัดทำโครงการยกระดับและพัฒนาแหล่งท่องเที่ยว กิจกรรมก่อสร้างประติมากรรมพยานาค (Land Mark) ขึ้น ซึ่งได้มอบหมายให้สำนักงานโยธาธิการและผังเมืองจังหวัดนครพนม ดำเนินการออกแบบ รวมไปถึงการออกแบบปรับปรุงภูมิทัศน์บริเวณโดยรอบโครงการ และได้มีการแต่งตั้งคณะกรรมการพิจารณาแบบประติมากรรมพยานาค โดยมี



นายกเทศมนตรีเมืองนครพนม เป็นประธาน หัวหน้าส่วนราชการ องค์กรภาคเอกชน ภาคประชาสังคม ผู้แทนองค์กรปกครองส่วนท้องถิ่น และประชาชน ร่วมเป็นคณะกรรมการฯ ต่อมาท่านอดีตกดี เทพอาสน์ ผู้ว่าราชการจังหวัดนครพนม คนที่ ๓๙ พร้อมด้วย พล.ต.สนธยา ศรีเจริญ ผู้บังคับการจังหวัดทหารบกนครพนมในขณะนั้น ได้ติดตามการดำเนินการก่อสร้างและปรับปรุงรูปแบบประติมากรรมรูปพยานาค ร่วมกับคณะกรรมการพิจารณาให้ได้รูปแบบดังตามถูกต้องตามลักษณะ อันเป็นมงคล และพัฒนาพื้นที่

โดยรอบให้สวยงาม และเมื่อท่านสมชาย วิทยดำรงตำแหน่งผู้ว่าราชการจังหวัดนครพนม คนที่ ๔๐ ก็ได้สานต่อการพัฒนาแหล่งท่องเที่ยวริมฝั่งแม่น้ำโขงต่อเนื่องเพิ่มเติม ได้แก่ การก่อสร้างอฒจันทร์ลานเดิน - วิ่ง เพื่อนั่งชมไหลเรือไฟ และการออกกำลังกาย การก่อสร้างเส้นทางจักรยาน และการปรับปรุงภูมิทัศน์ ให้สอดคล้องกับประติมากรรมแลนด์มาร์คพญานาค และให้จัดสร้างวัดมุงคลหริยพญานาค รุ่น “มหาสิทธิโชค” เพื่อจัดหาทุนในการบริหารจัดการประติมากรรมพญานาค การก่อสร้างประติมากรรมพญาศรีสัตตนาคราชจึงสัมฤทธิ์ผลสำเร็จ

“ประติมากรรมพญาศรีสัตตนาคราช เกิดจากแนวความคิด ที่ว่า ท่านพญานาคได้ขึ้นมาจากแม่น้ำโขง มีปลายหางอยู่กลางสระน้ำ พร้อมน้ำพุรอบ ๘ ทิศทาง โดยแสดงให้เห็นพญานาคขึ้นมาจากน้ำ และมีขุมลำตัวพญานาคเป็นลายโปร่งแสง แสดงการลอกคราบ ละทิ้งหลุดจากกิเลส แล้วมุ่งไปทางใต้ฐานขึ้นแท่นประทับ เป็นองค์พญานาค พญาศรีสัตตนาคราชที่สง่างาม มีลำตัวขด ๓ ชั้น แสดงถึงว่าองค์พญานาคเลือกขึ้นมาจากแม่น้ำโขง มาอยู่ดินแดนที่มีความสุขมากที่สุดน่าอยู่ที่สุด ชูคอและหัวทะยานไปทางทิศเหนือเพื่อพัฒนานครพนมให้เจริญรุ่งเรืองและคงอยู่คู่กับดินแดนแห่งนี้ตลอดไป”

โดยพญาศรีสัตตนาคราช หล่อด้วยทองเหลือง มี ๗ เศียร ขนาดความกว้างรวมหาง ๔.๔๙ เมตร สูง ๑๐.๙๐ เมตร โดยมีความสูงรวมฐานประมาณ ๑๖.๒๙ เมตร น้ำหนักรวมทั้งสิ้น ๙ ตัน หันหน้าไปทางทิศเหนือ ทางขึ้นไปทางแม่น้ำโขง

๒) ประเพณีไหลเรือไฟ ในวันเพ็ญเดือนสิบเอ็ดของทุกปี จังหวัดนครพนมจะมีการจัดงานประเพณีไหลเรือไฟ ซึ่งการไหลเรือไฟถือเป็นพิธีกรรมอย่างหนึ่งที่พุทธศาสนิกชนชาวอีสาน ยึดถือปฏิบัติสืบทอดกันมาแต่ครั้งโบราณ ประเพณีไหลเรือไฟบางที่เรียกว่าล่องเรือไฟ ลอยเรือไฟ หรือปล่อยเรือไฟ ซึ่งเป็นลักษณะที่ไฟเคลื่อนที่ไปเรื่อยๆ เรือไฟหรือเฮือไฟ หมายถึง เรือที่ทำด้วยท่อนกล้วย ไม้ไผ่ หรือวัสดุที่ลอยน้ำมีโครงสร้างเป็นรูปร่างต่างๆ ตามความต้องการ เมื่อจุดไฟ เปลวไฟจะลุกเป็นรูปร่างตามโครงสร้างนั้นๆ งานประเพณีไหลเรือไฟจะมีขึ้นในเทศกาลออกพรรษา ในวันขึ้น ๑๕ ค่ำ เดือน ๑๑ โดยมีความเชื่อเกี่ยวกับการบูชา รอยพระพุทธรูปที่ประทับไว้บน ฝั่งแม่น้ำนัมมทานที ในแคว้นทักขิณาบถ ประเทศอินเดีย (ปัจจุบันเรียกว่า “แม่น้ำเนรบุททา”) ตามพุทธประวัติกล่าวไว้ว่า ในครั้งนี้พญานาค ได้ทูลอาราธนาพระพุทธองค์ไปแสดงธรรมในพิภพของนาค เมื่อเสด็จกลับพญานาคทูลขอให้พระองค์ประทับรอยพระบาทไว้ ณ ริมฝั่งแม่น้ำนัมมทานที พระองค์จึงได้ประทับรอยพระบาทไว้ตามประสงค์ของพญานาค รอยพระบาทที่ทรงประทับไว้ นี้ เป็นที่เคารพของเทวดา มนุษย์ ตลอดจนสัตว์ทั้งหลาย ผู้ที่ต้องการบุญกุศล ด้วยเหตุนี้การไหลเรือไฟจึงถือว่าเป็นการบูชารอยพระพุทธรูป

๓) เรณูนคร เมืองเรณูนครเป็นถิ่นที่อยู่ของชาวผู้ไทซึ่งยังคงรักษา ขนบธรรมเนียมประเพณีท้องถิ่นไว้อย่างดี อาทิ เช่น ธรรมเนียมการต้อนรับด้วย การบายศรีสู่ขวัญ การเลี้ยงอาหารแบบพาแลง การชวนดูอุกการพ่อนรำผู้ไท เมืองเรณูนคร ยังมีร้านจำหน่ายสินค้าพื้นเมือง และของที่ระลึกต่างๆ ไว้บริการนักท่องเที่ยว โดยเฉพาะบริเวณวัดพระธาตุเรณูนครและตลาดอำเภอเรณูนคร ตัวอำเภอเรณูนครมีที่ตั้งห่างจากพระธาตุพนม ๕ กิโลเมตร และอยู่ห่างจากตัวจังหวัด ไปทางทิศใต้เป็นระยะทาง ๕๑ กิโลเมตร

๔) ประเพณีแหกเต็นสาก เป็นประเพณีของชนเผ่าแสกอาศัยอยู่ในบ้านอาจสามารถ ตำบลอาจสามารถ ห่างจากตัวเมืองนครพนม ประมาณ ๔ กิโลเมตร เป็นการเต้นบวงสรวงเจ้าที่ เต็นกันเป็นประจำทุกปี ในเดือน ๓ ขึ้น ๒ ค่ำ การเต้นสากนอกเทศกาลจะต้องทำพิธีขอขมาก่อน โดยใช้หัวหมู เงิน ๒๐ บาท และเหล้าทำพิธีที่ศาลเจ้าประจำหมู่บ้านโดยการเสี่ยงทายใช้ไม้สี ถ้าไม้สีเดียวกันถือว่าเจ้าไม่อนุญาตการเต้นแหกเต็นสากใช้ไม้ยาวทาสีแดงสลักขาวเรียก “สาก” นำด้วยเสียงกลองจังหวะเร็ว ผู้เต้นจะซอยเท้าถี่ๆ ลงไปตามจังหวะการกระทบไม้ คล้ายกับการเต้นลาวกระทบไม้แต่เร็วกว่ามาก

๕) โข่ทั้งบั้ง เป็นประเพณีของชาวโซ่ (โส้) ซึ่งเป็นชนเผ่าๆ หนึ่งของจังหวัดนครพนม ชาวโซ่มีภาษา เป็นของตนเอง ลักษณะภาษาคคล้ายมอญปนเขมร การเต้นโข่ทั้งบั้ง เป็นการรำในงานศพ เพื่อส่งวิญญาณผู้ตายให้ไปสุขสบายในชาติหน้า การรำมีทั้งชายและหญิง หมู่บ้านชาวโซ่มีอยู่ที่บ้านโพนจาน อำเภอโพนสวรรค์ โดยเดินทางไปตามถนนนครพนม - ท่าอุเทน เลี้ยวซ้ายไปตามถนนสายท่าอุเทน - กุสุมาลย์ ๒๕ กิโลเมตร ชนเผ่าโซ่ มีกระจายอยู่ในหลายอำเภอ อาทิ ที่อำเภอท่าอุเทน อำเภอศรีสงคราม และอำเภอนาแก

๖) **ไชยบุรีเมืองแห่งแม่น้ำ ๒ สี** บ้านไชยบุรีเป็นชุมชนเมืองโบราณเก่าแก่กว่า ๒๐๐ ปี ตั้งอยู่บริเวณแม่น้ำสงครามที่ไหลมาบรรจบกับแม่น้ำโขง ทำให้เกิดปรากฏการณ์แม่น้ำ ๒ สี และมีโบราณสถานให้ศึกษาเยี่ยมชม ตามโครงการย้อนรอยเมืองไชยบุรีอตุตมบุรี และเป็นแหล่งปลาชุกชุม ผลิตภัณฑ์และของฝากที่มีชื่อเสียง คือ ส้มปลาโต ปลาไร่ตัวใหญ่ บ้านไชยบุรี

๑.๑.๑๐.๕ แหล่งท่องเที่ยวเพื่อการพักผ่อน

๑) **เส้นทางจักรยานเลาะริมโขง** โดยในปี ๒๕๕๗ - ๒๕๖๐ จังหวัดนครพนมได้ดำเนินการก่อสร้างทางจักรยานริมแม่น้ำโขง จากสะพานมิตรภาพ ๓ (นครพนม - คำม่วน) ถึง อำเภอธาตุพนม รวมระยะทาง ๗๔.๒๐๘ กิโลเมตร ใช้งบประมาณรวม ๑๔๖,๒๖๖,๗๐๐ บาท

อุโมงค์นาคราช อุโมงค์นาคราช ยาว ๓๐๓ เมตร เป็นส่วนหนึ่งของเส้นทางปั่นจักรยานริมแม่น้ำโขงของจังหวัดนครพนม ตัดด้านหลังหน่วยเรือรักษาความสงบเรียบร้อยตามลำแม่น้ำโขง เป็นทั้งแหล่งท่องเที่ยว นครพนม แห่งใหม่และแหล่งพักผ่อนหย่อนใจของชาวเมือง



๒) **สนามกอล์ฟภูกระแต** มีเนื้อที่ประมาณ ๒๐๐ ไร่ ตั้งอยู่ที่บริเวณวิทยาลัยเทคนิคนครพนมรอบอ่างเก็บน้ำภูกระแต เป็นสนามกอล์ฟที่ได้มาตรฐานแห่งหนึ่ง มีขนาด ๙ หลุม มีธรรมชาติสวยงาม อยู่ห่างจากอำเภอเมืองเพียง ๓ กิโลเมตร เท่านั้น อาจกล่าวได้ว่าเป็นสนามกอล์ฟที่สวยงามที่สุดแห่งหนึ่งในภาคอีสาน

๓) **สวนหลวง ร.๙** สร้างขึ้นเพื่อถวายเป็นพระราชสักการะ เนื่องในวโรกาสเฉลิมพระชนมพรรษาครบ ๕ รอบ เป็นสวนสาธารณะที่สร้างขึ้นเพื่อใช้เป็นสถานที่พักผ่อนหย่อนใจของประชาชน ตั้งอยู่ในเขตเทศบาลเมืองนครพนม ตามเส้นทางสายนครพนม - ท่าอุเทน อยู่ห่างด้านทิศเหนือของตัวเมือง

๔) **เขื่อนหน้าเมืองนครพนมและอัญมณีรัตนจินดา** - **วัง ริมฝั่งแม่น้ำโขง** เป็นแหล่งพักผ่อนหย่อนใจ และออกกำลังกาย อยู่ในเขตเทศบาลเมืองนครพนม เป็นสถานที่สำหรับชมทิวทัศน์อันวิจิตรของแม่น้ำโขงอันเป็นแม่น้ำสายสำคัญไหลผ่านเมือง ก่อให้เกิดทัศนียภาพอันสวยงาม โดยเฉพาะภาพพระอาทิตย์ที่โผล่พ้นทิวเขาเหนือลำน้ำโขงนั้น เป็นภาพที่หาได้ยากยิ่งบริเวณเขื่อนหน้าเมืองนี้อยู่ตรงข้ามกับเมืองท่าแขกแขวงคำม่วน ประเทศสาธารณรัฐประชาธิปไตยประชาชนลาว

๕) **สวนสาธารณะและหาดทรายทองศรีโคตรบูรณ** นับเป็นหาดทรายน้ำจืดที่สวยงามมาก โดยจะปรากฏหาดทรายในฤดูแล้ง (ราวเดือนมีนาคม - เมษายน) บริเวณหาดทรายจะยื่นยาวออกไปกลางลำน้ำโขง ห่างจากประเทศสาธารณรัฐประชาธิปไตยประชาชนลาว เพียง ๕๐๐ เมตร หาดทรายแห่งนี้ อยู่ตรงข้ามกับท่าทำการแขวงคำม่วน เหมาะอย่างยิ่งสำหรับเป็นที่พักผ่อนหย่อนใจและชมความงามของธรรมชาติ

๖) **สวนชมโขง** เป็นสวนสาธารณะที่เทศบาลเมืองนครพนม จัดสร้างขึ้นในปี ๒๕๔๕ เพื่อให้ประชาชนได้ใช้ประโยชน์ในการนันทนาการ พักผ่อนออกกำลังกาย ตลอดจนใช้เป็นสถานที่จัดแสดงงานประจำปีต่างๆ ของจังหวัด ใช้พื้นที่ของเรือนจำจังหวัด (เดิม) เป็นสถานที่ก่อสร้าง ภายในสวนยังคงมีอาคารและห้องคุมขังนักโทษไว้ให้ประชาชนได้ศึกษาและเข้าชม รวมถึงการตกแต่งประดับสวนด้วยน้ำพุที่สวยงาม

๗) พิพิธภัณฑ์ปลาแม่น้ำโขง อ่างเก็บน้ำหนองญาติ มีเนื้อที่ประมาณ ๒,๕๐๐ ไร่ เป็นแหล่งน้ำที่ติดกับเขตเทศบาลเมืองนครพนม เป็นสถานที่ที่พระบาทสมเด็จพระเจ้าอยู่หัวและสมเด็จพระนางเจ้าพระบรมราชินีนาถ ได้เสด็จปฏิบัติภารกิจเมื่อปี พ.ศ.๒๕๐๕ รวมทั้งเป็นสถานที่พักผ่อนหย่อนใจของประชาชนโดยทั่วไป และจังหวัดนครพนมมีแม่น้ำที่สำคัญคือ แม่น้ำโขง ลำน้ำก่ำ แม่น้ำสงคราม จึงทำให้จังหวัดนครพนม มีสัตว์น้ำมากมาย หลายชนิดและกลายเป็นแหล่งน้ำที่สำคัญในการขยายพันธุ์สัตว์น้ำ รวมทั้งเป็นแหล่งรวบรวมสัตว์น้ำและปลาหลายชนิดทั้ง ชนิดที่หายากและใกล้จะสูญพันธุ์ในประเทศไทย ด้วยคำริของ ฯพณฯ พลเอก ชวลิต ยงใจยุทธ นายกรัฐมนตรีคนที่ ๒๒ พิจารณาเห็นสมควรที่จะจัดตั้งสถานที่จัดแสดงโลกของปลาแม่น้ำโขง ขึ้นที่บริเวณอ่างเก็บน้ำหนองญาติ เพื่อรวบรวม พันธุ์สัตว์น้ำที่อยู่ในแม่น้ำโขง ลำน้ำก่ำ แม่น้ำสงคราม ไว้เพื่อแสดงให้นักเรียน นักศึกษา นักท่องเที่ยว และผู้ที่สนใจได้ชมและศึกษาหาความรู้ โดยจัดแสดงพันธุ์ปลาแม่น้ำโขงทั่วไป และชนิดที่หายาก และใกล้สูญพันธุ์ ซึ่งมีจุดเด่นคือมีอุโมงค์ลอดใต้ตู้ปลาสามารถ ชมความเคลื่อนไหวของปลา ได้เป็นอย่างดี และยังมีตู้ปลาขนาดและรูปร่างต่างๆอีกมากมาย นอกจากนี้ ภายในตัวอาคารยังประกอบไปด้วยจุดแสดงนิทรรศการเกี่ยวกับปลาแม่น้ำโขงห้องโสตทัศนศึกษาสำหรับฉายวีดิทัศน์ที่ทันสมัยขนาด ๕๐ ที่นั่ง และสถานที่ จำหน่ายของที่ระลึก จึงนับเป็นอาคาร แสดงพันธุ์สัตว์น้ำจัดที่ทันสมัยและมีประโยชน์อย่างยิ่ง ตลอดจนเป็นแหล่งศึกษาหาความรู้ ความเพลิดเพลินแก่ผู้เยี่ยมชมชาวจังหวัดนครพนมและจังหวัดอื่นๆ ต่อไป

๘) หอเฉลิมพระเกียรติพระราชวงศ์จักรี ห่างจากใจกลางเมืองนครพนม ๗ กม. ใช้เวลาเดินทางประมาณ ๑๔ นาที ตั้งอยู่ที่ ต.หนองญาติ อ.เมืองนครพนม เปิดทุกวัน จันทร์ – ศุกร์ ๙.๐๐ – ๑๗.๐๐ น. เสาร์ – อาทิตย์ ๑๐.๐๐ – ๑๘.๐๐ น. เป็นสถานที่จัดแสดงนิทรรศการเกี่ยวกับความเป็นมาของพระราชวงศ์จักรี นิทรรศการพระราชกรณียกิจของพระบาทสมเด็จพระเจ้าอยู่หัวที่ทรงเสด็จพระราชดำเนินจังหวัดนครพนม เนื้อหาภายในนิทรรศการเฉลิมพระเกียรติพระราชวงศ์จักรี ประกอบไปด้วยพระบรมฉายาสาทิสลักษณ์ภาพวาดสีน้ำมันของ ๙ รัชกาล พร้อมพระราชประวัติและพระราชกรณียกิจ โชนชั้น ๒ จะมีนิทรรศการจัดแสดงเรื่องราวและประวัติความเป็นมาของแต่ละชนเผ่าพื้นเมืองของจังหวัดนครพนม ซึ่งมีถึง ๘ เผ่า ๒ เชื้อชาติ จำลองชุดประจำของแต่ละชนเผ่า รวมทั้งภาพพระธาตุประจำวันเกิด และยังมีเจ้าหน้าที่คอยให้ข้อมูลสอบถามให้กับนักท่องเที่ยว ประชาชน นักเรียน นักศึกษา ผู้สนใจ มาเยี่ยมชม ถ่ายรูป อีกทั้งยังสามารถศึกษาหาความรู้ได้อีกด้วย



๑.๑.๑๑ ข้อมูลการขับเคลื่อนปรัชญาของเศรษฐกิจพอเพียง

จังหวัดนครพนม น้อมนำหลักปรัชญาของเศรษฐกิจพอเพียงที่พระบาทสมเด็จพระเจ้าอยู่หัว พระราชทานไว้เพื่อเป็น แนวทางการดำเนินชีวิตที่เน้นการพึ่งพาตนเอง และสามารถนำไปประยุกต์ใช้กับการพัฒนา และการบริหารจัดการในภาคส่วนต่าง ๆ ได้อย่างเหมาะสม จึงมีหน่วยงานทั้งภาครัฐ ภาคเอกชน และประชาชนทั่วไป นำหลัก ปรัชญาของเศรษฐกิจพอเพียงไปประยุกต์ใช้ในแนวทางและวิธีการต่างๆ แตกต่างกันไปตามบริบทของแต่ละ หน่วยงาน แต่ละพื้นที่ในลักษณะการบูรณาการในการปฏิบัติ การแลกเปลี่ยนข้อมูล หรือการแลกเปลี่ยนเรียนรู้ ระหว่างกัน

จังหวัดนครพนม ได้รวบรวมข้อมูลจากหน่วยงานที่มีการขับเคลื่อนปรัชญาของเศรษฐกิจพอเพียงครอบคลุมทั้ง ๑๒ อำเภอ ดังนี้

ตารางที่ ๑.๔๖ จำนวนโครงการขับเคลื่อนปรัชญาของเศรษฐกิจพอเพียง

ที่	ประเภทโครงการ	จำนวน (พื้นที่/หมู่บ้าน)
๑	โครงการบูรณาการจังหวัดเพื่อแก้ปัญหาความยากจน และโครงการบำบัดทุกข์บำรุงสุขแบบ ABC	๑๔๐
๒	โครงการด้านแหล่งน้ำตามพระราชดำริ และโครงการแหล่งน้ำขนาดเล็กอันเนื่องมาจากพระราชดำริ	๑๑๔
๓	หมู่บ้านเศรษฐกิจพอเพียงต้นแบบ	๑๒๕
๔	การขับเคลื่อนตามยุทธศาสตร์ที่ ๑ การส่งเสริมการขับเคลื่อนเศรษฐกิจพอเพียงในภาคการเกษตรและชนบท	๒๔๓
๕	การขับเคลื่อนตามยุทธศาสตร์ที่ ๖ ด้านความมั่นคง	๑๕
๖	การขับเคลื่อนศูนย์เรียนรู้เพื่อการพัฒนาเศรษฐกิจพอเพียงต้นแบบ ธ.ก.ส.	๗๕

(ที่มา : สำนักงานพัฒนาชุมชนจังหวัดนครพนม สำนักงานคณะกรรมการพิเศษเพื่อประสานงานโครงการอันเนื่องมาจากพระราชดำริ (กปร.) รวบรวมจากหน่วยงานที่ขับเคลื่อนการพัฒนาตามหลักปรัชญาของเศรษฐกิจพอเพียง)

๑.๑.๑๒ ข้อมูลเขตพัฒนาเศรษฐกิจพิเศษนครพนม

เมื่อวันที่ ๒๔ เมษายน ๒๕๕๘ พลเอกประยุทธ์ จันทร์โอชา นายกรัฐมนตรี ประธานคณะกรรมการนโยบายเขตพัฒนาเศรษฐกิจพิเศษ (กนพ.) ได้ประกาศโดยที่เป็นการสมควรกำหนดพื้นที่เขตพัฒนาเศรษฐกิจพิเศษเพิ่มเติม ในระยะที่ ๒ เพื่อให้การจัดตั้งและดำเนินการเขตเศรษฐกิจพิเศษเป็นไปอย่างมีประสิทธิภาพ จึงได้มีประกาศ กนพ. ที่ ๒/๒๕๕๘ เรื่อง กำหนดพื้นที่เขตพัฒนาเศรษฐกิจพิเศษ ระยะที่ ๒ จัดตั้งเขตพัฒนาเศรษฐกิจพิเศษนครพนม ขึ้น โดยกำหนดให้พื้นที่ ๒ อำเภอ คือ อำเภอเมืองนครพนม ๑๐ ตำบล ได้แก่ ต.กรูคู ต.ท่าค้อ ต.นาทราย ต.นาราชควาย ต.โนนเมือง ต.บ้านผึ้ง ต.โพธิ์ตาก ต.หนองญาติ ต.หนองแสง ต.อาจสามารถ และอำเภอท่าอุเทน ๓ ตำบล ได้แก่ ต.โนนตาล ต.วินพระบาท ต.รามราช โดยมีเนื้อที่รวม ๗๙๔.๗๙ ตร.กม. หรือ ๔๙๕,๗๔๓.๗๕ ไร่ คิดเป็น ร้อยละ ๑๔.๗๑ ของพื้นที่จังหวัด

หัวหน้าคณะรักษาความสงบแห่งชาติ ได้มีคำสั่งที่ ๗๔/๒๕๕๘ กำหนดให้ที่ดินในท้องที่ตำบลอาจสามารถ อำเภอเมืองนครพนม จำนวน ๒ แปลง ประมาณ ๑,๔๐๘ ไร่ ตกเป็นที่ราชพัสดุ ต่อมาได้มีการกันพื้นที่ประมาณ ๔๒ ไร่ ให้เป็นพื้นที่สีเขียว และได้ตัดพื้นที่ที่มีการทับซ้อนกับเส้นทางรถไฟรางคู่บ้านไผ่-นครพนม จำนวน ๒๘ ไร่ ออก จึงเหลือพื้นที่ให้เช่า จำนวน ๑,๓๓๕ ไร่

๑.๑.๑๒.๑ บทบาทที่เหมาะสมเขตพัฒนาเศรษฐกิจพิเศษนครพนม



ลักษณะของเขตพัฒนาเศรษฐกิจพิเศษที่มีความต้องการให้ดำเนินการในเขตพัฒนาเศรษฐกิจพิเศษนครพนม ๓ ด้าน ได้แก่

- ๑) ศูนย์กลางการขนส่งและโลจิสติกส์
- ๒) เมืองผลิตอาหารปลอดภัยและอุตสาหกรรมแปรรูปการเกษตร
- ๓) เมืองท่องเที่ยวเชิงวัฒนธรรม

๑.๑.๑๒.๒ กิจการเป้าหมายในเขตพัฒนาเศรษฐกิจพิเศษนครพนม

การประชุมคณะกรรมการนโยบายเขตพัฒนาเศรษฐกิจพิเศษ (กนพ.) ครั้งที่ ๓/๒๕๕๘ เมื่อวันที่ ๒๕ มิถุนายน ๒๕๕๘ ได้สนับสนุนกิจการเป้าหมาย ทั้ง ๑๓ กลุ่มอุตสาหกรรม (๖๑ ประเภทกิจการ) และในการประชุม กนพ. ครั้งที่ ๔/๒๕๕๘ เมื่อวันที่ ๘ ตุลาคม ๒๕๕๘ เห็นชอบประเภทกิจการเพิ่ม ๑๐ ประเภทกิจการ รวมเป็น ๗๑ ประเภทกิจการ

ตารางที่ ๑.๔๗ กิจการเป้าหมายในเขตพัฒนาเศรษฐกิจพิเศษนครพนม

มติ กนพ. ครั้งที่ ๓/๒๕๕๘ (๒๕ มิถุนายน ๒๕๕๘)	มติ กนพ. ครั้งที่ ๔/๒๕๕๘ (๘ ตุลาคม ๒๕๕๘)
๑. กลุ่มอุตสาหกรรมเกษตร ประมง และกิจการที่เกี่ยวข้อง	๑. กิจการอบพืชและไซโล
๒. กลุ่มอุตสาหกรรมการผลิตผลิตภัณฑ์เซรามิกส์	๒. กิจการผลิตผลิตภัณฑ์จากผลพลอยได้หรือเศษวัสดุทางการเกษตร
๓. กลุ่มอุตสาหกรรมสิ่งทอ เครื่องนุ่งห่มและเครื่องหนัง	๓. กิจการผลิตโครงสร้างโลหะสำหรับงานก่อสร้างหรือโรงงานอุตสาหกรรม
๔. กลุ่มอุตสาหกรรมการผลิตเครื่องเรือน	๔. กิจการผลิตสิ่งพิมพ์ทั่วไป
๕. กลุ่มอุตสาหกรรมอัญมณีและเครื่องประดับ	๕. กิจการผลิตอาหารสัตว์หรือส่วนผสมอาหารสัตว์
๖. กลุ่มอุตสาหกรรมการผลิตเครื่องมือแพทย์	๖. กิจการผลิตวัสดุก่อสร้างและกิจการผลิตภัณฑ์คอนกรีตอัดแรงสำหรับงานสาธารณูปโภค (ยกเว้นการผลิตกระเบื้องมุงหลังคา เซรามิกส์และ การผลิตกระเบื้องปูพื้นหรือผนัง)
๗. กลุ่มอุตสาหกรรมยานยนต์ เครื่องจักร และชิ้นส่วน	๗. กิจการผลิตสิ่งปรุงแต่งสำหรับประติณร่างกาย เช่น สบู่ ยาสีฟัน
๘. กลุ่มอุตสาหกรรมเครื่องใช้ไฟฟ้าและอิเล็กทรอนิกส์	๘. กิจการผลิตผลิตภัณฑ์พลาสติกสำหรับสินค้าอุปโภค เช่น บรรจุภัณฑ์พลาสติก
๙. กลุ่มอุตสาหกรรมการผลิตพลาสติก	๙. กิจการผลิตสิ่งของจากเยื่อหรือกระดาษ เช่น กลองกระดาษ
๑๐. กลุ่มอุตสาหกรรมการผลิตยา	๑๐. กิจการผลิตอาคารสำหรับโรงงานอุตสาหกรรมและ/หรือคลังสินค้า
๑๑. กลุ่มอุตสาหกรรมโลจิสติกส์	
๑๒. กลุ่มนิคมหรือเขตอุตสาหกรรม	
๑๓. กลุ่มอุตสาหกรรมสนับสนุนการท่องเที่ยว	

๑.๑.๑๒.๓ สิทธิประโยชน์ที่ได้รับ

๑) สิทธิประโยชน์ที่ได้รับจากสำนักงานคณะกรรมการส่งเสริมการลงทุน (BOI) กรณีเป็นกิจการเป้าหมายและตั้งในเขตพัฒนาเศรษฐกิจพิเศษ ให้ได้รับสิทธิประโยชน์ในระดับสูงสุด ด้วยการ "ยกเว้น" ภาษีเงินได้นิติบุคคล ๘ ปี และได้รับการลดหย่อนภาษีเงินได้ ๕๐% เพิ่มอีก ๕ ปีเฉพาะกลุ่มอุตสาหกรรมที่อยู่ในกลุ่มเป้าหมาย

ตารางที่ ๑.๔๘ สิทธิประโยชน์ที่ได้รับจากสำนักงานคณะกรรมการส่งเสริมการลงทุน (BOI)

สิทธิประโยชน์	กรณีกิจการทั่วไป	กรณีกิจการเป้าหมายตามมติ กนพ.
ยกเว้นภาษีเงินได้นิติบุคคล	ยกเว้นเพิ่มเติมเป็นเวลา ๓ ปี แต่รวมแล้วไม่เกิน ๘ ปี	ยกเว้น ๘ ปี ของวงเงินลงทุน ทั้งนี้ จะไม่รวมค่าที่ดินและถนนบนที่ดิน
ลดหย่อนภาษีเงินได้นิติบุคคลสำหรับกำไรสุทธิที่ได้จากการลงทุน (นับจากวันสิ้นปีระยะเวลา)	ร้อยละ ๕๐ เป็นเวลา ๕ ปี เฉพาะกิจการกลุ่ม A๑ A๒ ที่ได้รับยกเว้นภาษีเงิน	ร้อยละ ๕๐ เป็นเวลา ๕ ปี
หักค่าขนส่ง ไฟฟ้า และประปา	๒ เท่า เป็นเวลา ๑๐ ปีนับจากวันที่เริ่มมีรายได้	๒ เท่า เป็นเวลา ๑๐ ปีนับจากวันที่เริ่มมีรายได้
หักเงินลงทุนในการติดตั้งหรือก่อสร้างสิ่งอำนวยความสะดวก	ร้อยละ ๒๕ ของเงินลงทุน (นอกเหนือจากการหักค่าเสื่อมราคาตามปกติ)	ร้อยละ ๒๕ ของเงินลงทุน (นอกเหนือจากการหักค่าเสื่อมราคาตามปกติ)
ยกเว้นอากรขาเข้าสำหรับเครื่องจักร	ได้รับยกเว้น	ได้รับยกเว้น
ยกเว้นอากรขาเข้าสำหรับวัตถุดิบและวัสดุจำเป็นสำหรับส่วนที่ผลิตเพื่อการส่งออก	ได้รับยกเว้น ๕ ปี	ได้รับยกเว้น ๕ ปี
อนุญาตให้ใช้แรงงานต่างด้าว	แรงงานต่างด้าวไร้ฝีมือ	แรงงานต่างด้าวไร้ฝีมือ
สิทธิประโยชน์ที่มีใช้ภาษีอากร	ได้รับ	ได้รับ

๒) สิทธิประโยชน์ที่ได้รับจากกรมสรรพากร (กรณีไม่ได้ขอรับการส่งเสริมการลงทุนจาก BOI)

ให้สิทธิลดหย่อนอัตราภาษีเงินได้นิติบุคคลจาก ร้อยละ ๒๐ เหลือร้อยละ ๑๐ เป็นเวลา ๑๐ รอบระยะเวลาบัญชี สำหรับกิจการที่จัดตั้งใหม่ หรือขยายอาคารถาวรที่ใช้ในการประกอบกิจการ สำหรับรายได้ที่เกิดขึ้นจากการผลิต

สินค้าเพื่อทดแทนการนำเข้า หรือเพื่อการส่งออกเป็นหลัก และการผลิตสินค้าที่มีแนวโน้มจะสูญเสียความสามารถในการแข่งขัน หรือรายได้ที่เกิดจากการให้บริการและมีการใช้บริการนั้นในเขตพัฒนาเศรษฐกิจพิเศษ

๓) สิทธิประโยชน์ด้านแรงงาน

- อนุญาตให้แรงงานต่างด้าวเดินทางเข้ามาทำงานแบบไป-กลับ หรือไม่เกิน ๗ วัน
- มีการฝึกอบรมแรงงานไทยและแรงงานต่างด้าว
- สำหรับกิจการที่ได้รับการส่งเสริมการลงทุนจากบีโอไอ ในพื้นที่เขตพัฒนาเศรษฐกิจพิเศษ

อนุญาตให้ใช้แรงงานต่างด้าวที่ถูกกฎหมาย ทั้งผู้ขานาญการและแรงงานต่างด้าวไร้ฝีมือ

๑.๑.๑๒.๔ การสรรหาและคัดเลือกผู้พัฒนาพื้นที่เขตพัฒนาเศรษฐกิจพิเศษนครพนม

การสรรหาและคัดเลือก ครั้งที่ ๒ กรมธนารักษ์ ได้ดำเนินการสรรหาและคัดเลือกผู้พัฒนาพื้นที่เขตพัฒนาเศรษฐกิจพิเศษนครพนม โดยเริ่มประชาสัมพันธ์เชิญชวนนักลงทุน ตั้งแต่วันที่ ๑๘ ตุลาคม ๖๑ และวันที่ ๒๒ ตุลาคม - ๑๖ พฤศจิกายน ๖๑ ได้เปิดขายเอกสารการลงทุนแก่นักลงทุน ซึ่งมีนักลงทุนที่สนใจซื้อเอกสารลงทุนจำนวน ๕ ราย และเมื่อวันที่ ๒๖ พฤศจิกายน ๒๕๖๑ จังหวัดนครพนม ได้จัดการประชุมชี้แจงความพร้อมของเขตพัฒนาเศรษฐกิจพิเศษต่อนักลงทุน ทั้ง ๕ ราย และพาดูสถานที่จริง ทั้งนี้ นักลงทุนจะต้องจัดทำข้อเสนอโครงการลงทุน/ศึกษาความเป็นไปได้โครงการ (Feasibility) ส่งให้คณะกรรมการสรรหา ภายใน ๙๐ วัน เมื่อครบกำหนดการยื่นเสนอการลงทุน ๑๕ กุมภาพันธ์ ๒๕๖๒ ปรากฏว่ามีผู้ลงทุน จำนวน ๑ ราย ที่ยื่นเสนอโครงการลงทุน คือ บริษัท เจซีเค อินเตอร์เนชั่นแนล จำกัด (มหาชน)

กรมธนารักษ์ โดยคณะกรรมการสรรหา คัดเลือก และเจรจาผู้ลงทุนในพื้นที่เขตพัฒนาเศรษฐกิจพิเศษ ได้พิจารณาคูณสมบัติของผู้ลงทุน (บริษัท เจซีเค อินเตอร์เนชั่นแนล จำกัด (มหาชน)) เรียบร้อยแล้ว เมื่อวันที่ ๑๗ พฤษภาคม ๒๕๖๒ สำนักงานสภาพัฒนาการเศรษฐกิจและสังคมแห่งชาติ ในฐานะเลขานุการคณะกรรมการนโยบายเขตพัฒนาเศรษฐกิจพิเศษ (กนพ.) ได้นำผลการพิจารณาคัดเลือกผู้ลงทุนของคณะกรรมการสรรหา เสนอต่อ กนพ. พิจารณา โดยที่ประชุมได้มีมติเห็นชอบให้ บริษัท เจซีเค อินเตอร์เนชั่นแนล จำกัด (มหาชน) เป็นผู้ได้รับสิทธิพัฒนาพื้นที่เขตพัฒนาเศรษฐกิจพิเศษนครพนม

เมื่อวันที่ ๑๕ กรกฎาคม ๒๕๖๒ ได้มีพิธีลงนามสัญญาเช่าที่ราชพัสดุเขตพัฒนาเศรษฐกิจพิเศษนครพนม ระหว่างกรมธนารักษ์ และบริษัท เจซีเค อินเตอร์เนชั่นแนล จำกัด ในการนี้ บริษัท เจซีเคฯ ได้กำหนดโครงการพัฒนาพื้นที่เขตพัฒนาเศรษฐกิจพิเศษนครพนม ไว้ ๔ กลุ่ม ดังนี้

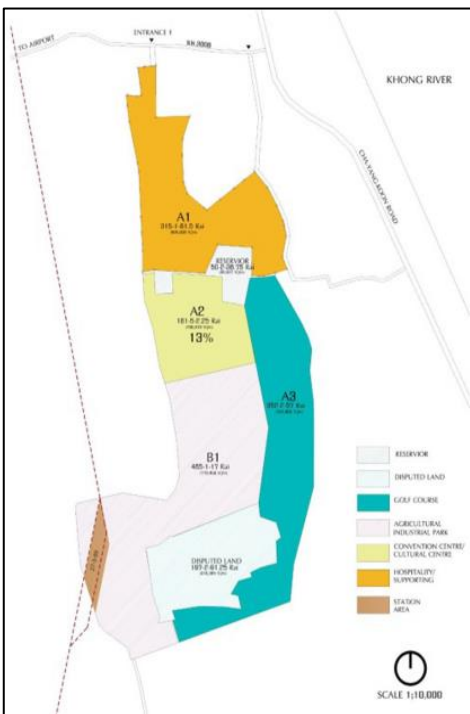

กลุ่มพื้นที่ A๑ เมืองวัฒนธรรม (Cultural Town) เนื้อที่ ๓๑๕ ไร่ กิจกรรมที่จะดำเนินการ ได้แก่ โรงแรม/หอพัก/เซอร์วิสอพาร์ทเมนท์ โรงพยาบาล ศูนย์บำบัดครบวงจร ศูนย์การศึกษา ศูนย์บำบัดและทดสอบแรงงาน/ศูนย์ดูแลผู้สูงอายุ/แพทย์แผนไทย

กลุ่มพื้นที่ A๒ ศูนย์ประชุมและแสดงสินค้านานาชาติ (Convention Center) เนื้อที่ ๑๘๑ ไร่ กิจกรรมที่จะดำเนินการ ได้แก่ ศูนย์ประชุมและแสดงสินค้านานาชาติ ศูนย์แสดงศิลปวัฒนธรรมและศูนย์บริการนักท่องเที่ยว ศูนย์จำหน่ายสินค้า OTOP และตลาดประชารัฐ

กลุ่มพื้นที่ A๓ ศูนย์รวมกีฬาฯ และสันทนาการ (Sports Complex) เนื้อที่ ๓๕๒ ไร่ กิจกรรมที่จะดำเนินการ ได้แก่ สนามกอล์ฟ/คลับเฮาส์/สนามกีฬากลางแจ้งหรือในร่ม

กลุ่มพื้นที่ B๑ ศูนย์กระจายสินค้าและเขตอุตสาหกรรมทั่วไป (Distribution Center and Industrial Park) เนื้อที่ ๔๘๕ ไร่ กิจกรรมที่จะดำเนินการ ได้แก่ กิจการโลจิสติกส์และคลังสินค้า เขตอุตสาหกรรม อาทิ แปรรูปผลผลิตทางการเกษตร ผลไม้เพื่อการส่งออก

ส่วนที่ ๒

ข้อมูลสรุปแผนงาน/ โครงการ

จำนวนโครงการ/กิจกรรมที่ดำเนินการในปีงบประมาณ พ.ศ. ๒๕๖๔	รวม ๒๖๕ โครงการ
จำนวนงบประมาณที่ใช้ดำเนินการในปีงบประมาณ พ.ศ. ๒๕๖๔	รวม ๕๒,๕๕๕,๖๖๖ บาท
<ul style="list-style-type: none"> ● จากงบปกติของหน่วยงาน ทุกโครงการ (๒๔๘ โครงการ) 	จำนวน ๕๒,๕๕๕,๖๖๖ บาท
<ul style="list-style-type: none"> ● จากงบอื่นๆ รวมทุกโครงการ (๐ โครงการ) 	จำนวน ๐ บาท

เป้าหมายในปีงบประมาณ พ.ศ. ๒๕๖๔

- จำนวนบุคลากรและประชาชนทั้งภายในและภายนอกที่ได้รับการพัฒนาคุณธรรม จริยธรรม และสร้างภูมิคุ้มกันให้เข้มแข็ง จำนวน ๘๕,๙๕๗ คน
- จำนวนหน่วยงาน/องค์กรทั้งภายในและภายนอกที่ให้ความสำคัญสนับสนุนให้การจัดอบรมพัฒนาคุณธรรม จริยธรรม จำนวน ๑๑ แห่ง
- จำนวนหน่วยงาน/องค์กร ทั้งภายในและภายนอกที่ให้การสนับสนุนหรือร่วมจัดกิจกรรมเทิดทูนสถาบันชาติ ศาสนา พระมหากษัตริย์ จำนวน ๑๑ แห่ง
- จำนวนบุคลากรและประชาชนทั้งภายในและภายนอกเข้าร่วมกิจกรรมเทิดทูนสถาบันชาติ ศาสนา พระมหากษัตริย์ จำนวน ๖,๗๒๐ คน
- จำนวนชุมชนคุณธรรม องค์กร/หน่วยงาน คุณธรรมต้นแบบในเครือข่าย รวม ๔๓ แห่ง ระยะเวลาที่ดำเนินการ ๑๒ เดือน

ส่วนที่ ๓

แผนงาน/ โครงการ