



แผนปฏิบัติการส่งเสริมคุณธรรม ประจำปี ๒๕๖๑ ของหน่วยงาน
(จังหวัดฉะเชิงเทรา)



โดย

สำนักงานวัฒนธรรมจังหวัดฉะเชิงเทรา

ศาลากลางจังหวัดฉะเชิงเทรา

โทร.๐ ๓๘๕๓ ๕๘๙๑-๒ โทรสาร ๐ ๓๘๕๓ ๕๘๙๑

<http://www.m-culture.go.th/chachoengsao>



แผนปฏิบัติการส่งเสริมคุณธรรม ประจำปี ๒๕๖๑ ของหน่วยงาน
(จังหวัดฉะเชิงเทรา)

โดย

สำนักงานวัฒนธรรมจังหวัดฉะเชิงเทรา

ศาลากลางจังหวัดฉะเชิงเทรา

โทร.๐ ๓๘๕๓ ๕๘๙๑-๒ โทรสาร ๐ ๓๘๕๓ ๕๘๙๑

<http://www.m-culture.go.th/chachoengsao>

คำนำ

การจัดทำแผนปฏิบัติการส่งเสริมคุณธรรม ประจำปี ๒๕๖๑ ของหน่วยงาน (จังหวัดฉะเชิงเทรา) จัดทำขึ้นเพื่อให้สอดคล้องกับแผนแม่บทส่งเสริมคุณธรรมแห่งชาติ ฉบับที่ ๑ (พ.ศ. ๒๕๕๙ - ๒๕๖๔) และแผนปฏิบัติการส่งเสริมคุณธรรมจังหวัดฉะเชิงเทราประจำปีงบประมาณ พ.ศ. ๒๕๖๐- ๒๕๖๔ ซึ่งจังหวัดฉะเชิงเทรา ให้ความสำคัญกับการมีส่วนร่วมของทุกภาคส่วนในทุกขั้นตอนของการจัดทำแผนปฏิบัติการส่งเสริมคุณธรรมจังหวัดฉะเชิงเทรา เพื่อมุ่งสู่เป้าประสงค์คือ สังคมไทยเป็นสังคมคุณธรรม คนไทยปฏิบัติตนตามหลักคำสอนของศาสนาที่ตนนับถือ โดยน้อมนำหลักปรัชญาของเศรษฐกิจพอเพียง มาปฏิบัติ ดำรงรักษาไว้ซึ่งวัฒนธรรมอันดีงามของไทย และอยู่ร่วมกันด้วยสันติสุขในประเทศ

การจัดทำแผนปฏิบัติการฯ เล่มนี้จะเป็นประโยชน์ต่อหน่วยงานทั้งภาครัฐ ภาคเอกชน ภาคประชาสังคม และองค์กรภาคีเครือข่าย ในการนำไปปฏิบัติได้อย่างมีประสิทธิภาพ และเกิดประโยชน์สูงสุดต่อประเทศชาติ

สำนักงานวัฒนธรรมจังหวัดฉะเชิงเทรา

สารบัญ

หน้า

| | |
|---|-------|
| คำนำ | ก |
| สารบัญ | ข |
| ส่วนที่ ๑ สภาพทั่วไปของจังหวัดฉะเชิงเทรา | ๑-๒๔ |
| ส่วนที่ ๒ การประเมินสถานการณ์ปัญหาและการดำเนินงานด้านการส่งเสริมคุณธรรม | ๒๕-๒๗ |
| ส่วนที่ ๓ วิสัยทัศน์ พันธกิจ และยุทธศาสตร์การส่งเสริมคุณธรรม | ๒๘-๒๙ |
| ส่วนที่ ๔ แผนปฏิบัติการส่งเสริมคุณธรรม ประจำปี ๒๕๖๑ ของหน่วยงาน | |
| ยุทธศาสตร์ที่ ๑ วางระบบรากฐานการเสริมสร้างคุณธรรมในสังคมไทย | ๓๐-๕๙ |
| ยุทธศาสตร์ที่ ๒ สร้างความเข้มแข็งในระบบการบริหารจัดการ | |
| ด้านการส่งเสริมคุณธรรมให้เป็นเอกภาพ | ๖๐-๗๒ |
| ยุทธศาสตร์ที่ ๓ สร้างเครือข่ายความร่วมมือในการส่งเสริมคุณธรรม | ๗๓-๘๑ |
| ยุทธศาสตร์ที่ ๔ ส่งเสริมให้จังหวัดฉะเชิงเทรา เป็นแบบอย่างด้านคุณธรรม | |
| ในระดับประเทศ ประชาคมอาเซียน และประชาคมโลก | ๘๒ |

ส่วนที่ ๑ สภาพทั่วไปของจังหวัดฉะเชิงเทรา

ส่วนที่ ๑

สภาพทั่วไปของจังหวัดฉะเชิงเทรา

ประวัติความเป็นมา

จังหวัดฉะเชิงเทรา หรือ แปรริ้ว เป็นจังหวัดที่เก่าแก่ และมีความรุ่มเย็นภายใต้บารมีหลวงพ่อบุญพระพุทธรังษีอัครธรรมคุณูปการ คือบ้านคูเมืองแต่โบราณกาล ในอดีตเคยเป็นเมืองหนึ่งในมณฑลปราจีนบุรี ได้รับการสถาปนาเป็นจังหวัดในปี พ.ศ. ๒๔๕๙

ตามเอกสารทางประวัติศาสตร์ ชื่อ “ฉะเชิงเทรา” ปรากฏเป็นครั้งแรกในรัชสมัยสมเด็จพระมหาธรรมราชา แห่งกรุงศรีอยุธยา ประชาชนในสมัยนั้นเรียกเมืองของตนว่า “แปรริ้ว” แต่ทางราชการเรียกว่า “ฉะเชิงเทรา”

ชื่อ “ฉะเชิงเทรา” มีต้นเค้าหนึ่งมาจากหนังสือประชุมพระราชนิพนธ์ภาคปักษิณกะ ภาค ๑ ในพระบาทสมเด็จพระจอมเกล้าเจ้าอยู่หัว ซึ่งมีความอ้างถึงเมืองฉะเชิงเทราว่า ชื่อบ้านเมืองเหล่านี้เป็นชื่อไทยบ้าง ชื่อเขมรบ้าง เป็นสองชื่อทั้งไทยเขมรบ้าง อย่างเมืองฉะเชิงเทราเป็นชื่อเขมร เมืองแปรริ้วเป็นชื่อไทย นักประวัติศาสตร์และนักโบราณคดีบางท่านมีความเห็นว่า “ฉะเชิงเทรา” น่าจะเพี้ยนมาจากคำเขมรว่า “สตรง์ตรง” หรือ “ฉ’ทริงเทรา” ซึ่งแปลว่า “คลองลึก” ความเห็นนี้คงอาศัยเหตุผลทางภูมิศาสตร์ด้วย เพราะเมืองฉะเชิงเทรา ตั้งอยู่สองฝั่งแม่น้ำบางปะกง เมื่อครั้งขอมยังมีอำนาจปกครองแผ่นดินไทย อยู่ที่นี่ เมืองนี้เป็นเมืองที่อยู่ในอำนาจการปกครองของขอมมาก่อน เป็นไปได้ว่า ชาวเมืองในสมัยโบราณ อาจจะเรียกแม่น้ำบางปะกงว่า “คลองลึก” หรือ “คลองใหญ่” ตามลักษณะที่มองเห็นและด้วยอิทธิพลเขมรจึงได้เรียกชื่อแม่น้ำเป็นภาษาเขมรว่า “สตรง์ตรง” หรือ “ฉ’ทริงเทรา” ครั้นเรียกกันไปนานๆ เสียง ก็เพี้ยนกลายเป็น “ฉะเชิงเทรา” เมืองที่อยู่บนฝั่งแม่น้ำก็พลอยได้ชื่อว่า “ฉะเชิงเทรา” ไปด้วย

ความเป็นมาของชื่อ “แปรริ้ว” นั้นมาจากคำบอกเล่าสืบต่อกันมาว่าเมืองนี้เป็นเมืองอยู่ช้ำน้ำ อยู่น้ำ ในน้ำอุดมสมบูรณ์ด้วยสัตว์น้ำนานาชนิด โดยเฉพาะปลาช่อน ซึ่งเป็นปลาน้ำจืดมีชุกชุม และขนาดใหญ่กว่าในท้องถิ่นอื่น เมื่อนำมาแล่เพื่อตากทำปลาแห้งต้องแล่ถึงแปรริ้ว ซึ่งปกติจะแล่เพียงสี่ริ้ว หรือ ห้าริ้ว เมืองนี้จึงได้ชื่อว่า “แปรริ้ว” ตามขนาดของปลาช่อนซึ่งเป็นเอกลักษณ์เฉพาะเมือง นอกจากนี้ชื่อ “แปรริ้ว” ยังได้รับอิทธิพลมาจากนิทานพื้นบ้าน คนในท้องถิ่นพนมสารคามเล่าถึงเรื่อง “พระรถ-เมรี” ซึ่งเป็นนิทานเรื่องหนึ่งในปัญญาสุชาดกว่า ยักษ์ได้ฆ่านางสิบสองแล้วลากศพไปยังทำน้ำในบริเวณที่เป็นคลอง “ท่าลาด” แล้วฆ่าและศพออกเป็นริ้วๆ รวมแปรริ้วแล้วทิ้งลอยไปตามลำน้ำท่าลาด ริ้วเนื้อ ริ้วหนังของนางสิบสองลอยออกมาถึงแม่น้ำบางปะกงไปจนถึงฉะเชิงเทรา เมืองนี้จึงได้ชื่อว่า “แปรริ้ว”

ข้อสันนิษฐานการตั้งเมืองฉะเชิงเทราปรากฏครั้งแรกในสมัยกรุงศรีอยุธยา มีฐานะเป็นหัวเมืองชั้นใน หรือ เมืองจัตวา ในแผ่นดินสมเด็จพระบรมไตรโลกนาถ (พ.ศ. ๑๙๙๑- พ.ศ. ๒๐๓๑) แต่สำหรับหลักฐานทางประวัติศาสตร์ปรากฏหลักฐานชัดเจนในสมัยพระนเรศวร ที่ใช้เมืองฉะเชิงเทราเป็นที่รวบรวมไพร่พลด้วยชัยภูมิของเมืองที่เหมาะสมแก่การทำสงครามกองโจรทำให้ฉะเชิงเทราเป็นเมืองหน้าด่านป้องกันศัตรู เพื่อป้องกันเมืองหลวง จวบจนถึงสมัยรัชการที่ ๕ เมื่อทรงเปลี่ยนแปลงระบอบการปกครองแผ่นดินใหม่ ฉะเชิงเทราจึงมีฐานะเป็นเมืองๆ หนึ่งในมณฑลปราจีนบุรี จากนั้นในปี พ.ศ. ๒๔๗๖ มีการกระจายอำนาจจากส่วนกลางสู่ส่วนภูมิภาค จึงได้เปลี่ยนจากเมืองมาเป็นจังหวัด เรียกว่า จังหวัด “ฉะเชิงเทรา” โดยมีผู้ว่าราชการจังหวัดเป็นผู้ครองเมือง

ตราประจำจังหวัด

ตราประจำจังหวัดฉะเชิงเทรา เป็นรูปโบสถ์วัดโสธรวรารามวรวิหาร ความหมาย คือ เป็นจุดศูนย์รวมของประชาชนชาวจังหวัดฉะเชิงเทรา ให้เป็นหนึ่งเดียวกัน



ธงประจำจังหวัดฉะเชิงเทรา

ธงประจำจังหวัดฉะเชิงเทรา ความหมาย : สีแดงเลือดนก คือความเสียสละ ความสามัคคี จากการต่อสู้และได้มาซึ่งชัยชนะของพระนเรศวรมหาราชในสมัยกรุงศรีอยุธยา และพระเจ้าตากสินมหาราชต่อสู้ชนะข้าศึกทั้งทางบกและทางน้ำ สีเหลืองหมายถึงสี ประจำรัชกาลในพระบาทสมเด็จพระเจ้าอยู่หัว รัชกาลที่ ๙ ศาลากลางน้ำ หมายถึง ความอุดมสมบูรณ์ ความชุ่มชื้น ความร่มเย็น และองค์หลวงพ่อบุญรอดโสธรที่ล่องมาทางแม่น้ำบางปะกง



คำขวัญประจำจังหวัด

“แม่น้ำบางปะกงแหล่งชีวิต พระศักดิ์สิทธิ์หลวงพ่อโสธร
พระยาศรีสุนทรปราชญ์ภาษาไทย อ่างฤๅไนป่าสมบูรณ์”

ต้นไม้/ดอกไม้ประจำจังหวัด

ต้นไม้ประจำจังหวัด “ต้นนนทรีป่า” ชื่ออื่น กว่าเชก (เขมร-กาญจนบุรี) คางรุ้ง คางฮ่ง (พิษณุโลก) จ้าขาม ช้าขม (ลาว) ตาเชก (เขมร-บุรีรัมย์) นนนทรีป่า (ภาคกลาง) รวง (ส่วย-สุรินทร์) รางอะราง อะล้าง (นครราชสีมา) อินทรี (จันทบุรี) ลักษณะทั่วไป เป็นไม้ยืนต้นขนาดกลาง สูง ๑๕-๓๐ เมตร เรือนยอดเป็นรูปพุ่มกลมทึบ เปลือกต้นสีทองหรือสีเทาอมน้ำตาล ใบเป็นใบประกอบแบบขนนกสองชั้น ใบย่อยรูปขอบขนาน ปลายใบและโคนใบมน ออกเป็นคู่ตรงข้ามกัน ออกดอกเป็นช่อตามปลายกิ่งหรือง่ามใบ สีเหลืองสด กลีบดอกมีลักษณะย่น ออกดอกพร้อมกับใบอ่อนช่วงเดือน มกราคม - มีนาคม ผลเป็นฝักแบบรูปพอก

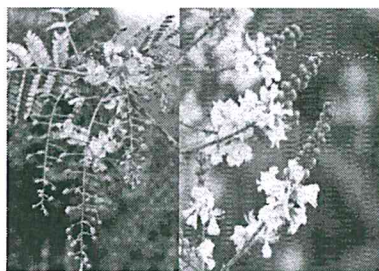

ดอกไม้ประจำจังหวัด “ดอกนนทร” ขออนุเคราะห์จาก ภา ภากรณินแดง (ตราด) นนทรี (ทั่วไป) สารเงิน (แม่ฮ่องสอน) ลักษณะทั่วไป เป็นไม้ยืนต้นทรงพุ่มสูงได้ถึง ๒๕ เมตร กิ่งผลัดใบ เรือนยอดรูปกลมแผ่กว้างใบเป็นใบประกอบขนนกสองชั้นรูปไข่ ออกดอกเป็นช่อตั้งขนาดใหญ่ที่ปลายกิ่งสีเหลืองมีกลิ่นหอมอ่อนๆ ออกดอกในฤดูแล้ง ช่วงเดือนมีนาคม-มิถุนายน

ลักษณะภูมิประเทศ

๑. ที่ตั้ง

จังหวัดฉะเชิงเทรา ตั้งอยู่ทางทิศตะวันออกของประเทศ อยู่ระหว่างเส้นรุ้งที่ ๑๓ องศา ๑๐ ลิปดา ถึง ๑๓ องศา ๑๕ ลิปดาเหนือ และเส้นแวงที่ ๑๐๐ องศา ๕๐ ลิปดา ถึง ๑๐๒ องศา ๑ ลิปดา ตะวันออก จังหวัดฉะเชิงเทราจัดไว้ในเขตภาคกลางตะวันออกหรืออยู่ในพื้นที่ ๓ จังหวัดชายฝั่งทะเล ตะวันออก (ฉะเชิงเทรา ชลบุรี และระยอง) อยู่ห่างจากกรุงเทพมหานครประมาณ ๗๕ กิโลเมตร ตามทางหลวง รถยนต์ หมายเลข ๓๐๔ (สุวินทวงศ์) หรือประมาณ ๘๒ กิโลเมตร ตามทางหลวงหมายเลข ๓๔ (บางนา-ตราด) แยกเข้าทางหลวงหมายเลข ๓๑๔ (บางปะกง-ฉะเชิงเทรา) และประมาณ ๖๑ กิโลเมตร ตามทางรถไฟสายตะวันออก

๒. พื้นที่

จังหวัดฉะเชิงเทรา มีเนื้อที่ประมาณ ๕,๓๕๑ ตารางกิโลเมตร หรือประมาณ ๓,๓๔๔,๓๗๕ ไร่ เป็นจังหวัดที่มีพื้นที่กว้างใหญ่เป็นอันดับสองของภาคตะวันออกรองจากจังหวัดจันทบุรี และมีอาณาเขตติดต่อกับจังหวัดต่างๆ ดังนี้

- ทิศเหนือ ติดต่อกับจังหวัดปราจีนบุรี และจังหวัดนครนายก
- ทิศใต้ ติดต่อกับจังหวัดชลบุรี ระยอง จังหวัดจันทบุรี และอ่าวไทย
- ทิศตะวันออก ติดต่อกับจังหวัดปราจีนบุรี และจังหวัดสระแก้ว
- ทิศตะวันตก ติดต่อกับจังหวัดสมุทรปราการ จังหวัดปทุมธานี และกรุงเทพฯ

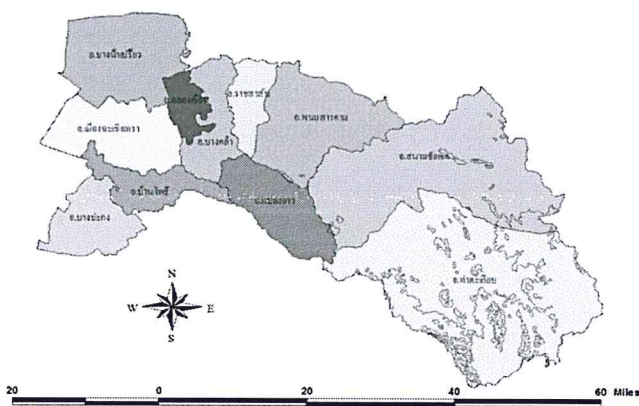

สภาพทางการปกครองและการเมือง

จังหวัดฉะเชิงเทราแบ่งเขตการปกครองแบ่งออกเป็น ๑๑ อำเภอ ๙๑ ตำบล และตำบลในเขตเทศบาล ๒ ตำบล ๘๙๒ หมู่บ้าน ๓๕ เทศบาล (๑ เทศบาลเมือง ๓๔ เทศบาลตำบล) ๑ องค์การบริหารส่วนจังหวัด ๗๔ องค์การบริหารส่วนตำบล

ตารางที่ ๑ ตารางแสดงจำนวนอำเภอ ตำบล หมู่บ้าน ในจังหวัดฉะเชิงเทรา

| อำเภอ | เขตการปกครอง | | | | |
|----------------------|--------------------------|-----------------------|----------|--------|------|
| | ตำบล (ปกครองท้องถิ่น) | ตำบล (ในเขตเทศบาล) | หมู่บ้าน | เทศบาล | อบต. |
| อำเภอเมืองฉะเชิงเทรา | ๑๘ | ๑ | ๑๙๒ | ๒ | ๑๘ |
| อำเภอบางคล้า | ๘ | ๑ | ๕๖ | ๒ | ๗ |
| อำเภอแปลงยาว | ๔ | - | ๔๘ | ๔ | ๓ |
| อำเภอบางน้ำเปรี้ยว | ๑๐ | - | ๑๔๘ | ๖ | ๙ |
| อำเภอบางปะกง | ๑๒ | - | ๑๐๘ | ๑๐ | ๖ |
| อำเภอบ้านโพธิ์ | ๑๗ | - | ๗๓ | ๔ | ๑๒ |
| อำเภอพนมสารคาม | ๘ | - | ๘๗ | ๕ | ๗ |
| อำเภอราชสาส์น | ๓ | - | ๓๑ | - | ๓ |
| อำเภอสนามชัยเขต | ๔ | - | ๗๐ | ๑ | ๔ |
| อำเภอท่าตะเกียบ | ๒ | - | ๔๗ | - | ๒ |
| อำเภอคลองเขื่อน | ๕ | - | ๓๒ | - | ๕ |
| รวม | ๙๑ | ๒ | ๘๙๒ | ๓๔ | ๗๔ |

จำนวนประชากร ปี ๒๕๕๙ มีจำนวนทั้งสิ้น ๗๐๔,๓๙๙ คน แยกเป็นชาย ๓๔๕,๑๗๙ คน เป็นหญิง ๓๕๙,๒๒๐ คน

ที่มา : รายงานสถิติจังหวัดฉะเชิงเทรา ๒๕๖๐/๒๐๑๗ ISSN ๑๙๐๕-๘๓๑๔

สภาพทางสังคม

ข้อมูลทางเศรษฐกิจ

ผลิตภัณฑ์มวลรวมของจังหวัด ในปี ๒๕๕๘ จังหวัดฉะเชิงเทรา มีมูลค่าผลิตภัณฑ์มวลรวมตามราคาประจำปี เท่ากับ ๓๐๙,๓๓๖ ล้านบาท รายได้เฉลี่ยต่อหัวต่อปี ๓๙๙,๑๙๔ บาท

ที่มา : รายงานสถิติจังหวัดฉะเชิงเทรา ๒๕๖๐/๒๐๑๗ ISSN ๑๙๐๕-๘๓๑๔

การคมนาคมและขนส่ง

จังหวัดฉะเชิงเทรา มีทางหลวงจังหวัดและทางหลวงแผ่นดิน ที่ใช้ติดต่อภายในจังหวัด และใช้ติดต่อกับจังหวัดใกล้เคียงได้สะดวก มีเส้นทางรถไฟรับส่งผู้โดยสารและสินค้า การคมนาคมทางน้ำมีเรือโดยสารประจำทางระหว่างชุมชนในเมืองกับตำบลใกล้เคียง การเดินทางสามารถเดินทางได้ ๓ ทางคือ

รถยนต์ จากกรุงเทพฯ เดินทางได้ ๓ เส้นทาง

๑) กรุงเทพฯ ผ่านมีนบุรี ใช้ถนนหมายเลข ๓๐๔ ระยะทาง ๘๒ กิโลเมตร

๒) กรุงเทพฯ ถนนบางนา-ตราด ใช้ถนนหมายเลข ๓๔ เลี้ยวซ้ายเข้าถนนหมายเลข ๓๑๔ สายบางปะกง-ฉะเชิงเทรา ระยะทาง ๑๐๐ กิโลเมตร

๓) กรุงเทพฯ ผ่านสมุทรปราการ-บางปะกง ใช้ถนนหมายเลข ๓ ต่อด้วยถนนหมายเลข ๓๑๔ ระยะทาง ๑๐๖ กิโลเมตร

รถโดยสารประจำทาง จากกรุงเทพฯ มีรถประจำทาง ดังนี้

๑) สถานีขนส่งสายเหนือ (หมอชิตใหม่) มีรถโดยสารปรับอากาศ ป.๑ (วิ่งบนมอเตอร์เวย์) และ ป.๒ ออกทุก ๓๐ นาที

๒) สถานีขนส่งสายตะวันออก (เอกมัย) มีทั้งรถโดยสารธรรมดา และปรับอากาศ

รถไฟ จากสถานีรถไฟกรุงเทพฯ (หัวลำโพง) มีขบวนรถไฟไปฉะเชิงเทราทุกวัน เที่ยวแรก ๐๕.๑๐ น. และเที่ยวสุดท้าย ๑๗.๒๕ น.

การศึกษา

ในปีการศึกษา ๒๕๕๙ มีโรงเรียนรวม ๓๕๖ แห่ง สังกัดสำนักงานคณะกรรมการการศึกษาขั้นพื้นฐาน ๓๒๕ แห่ง สังกัดสำนักงานบริหารงานคณะกรรมการส่งเสริมการศึกษาเอกชน ๒๘ แห่ง และสังกัดกรมส่งเสริมการปกครองท้องถิ่น ๓ แห่ง

ที่มา : รายงานสถิติจังหวัดฉะเชิงเทรา ๒๕๖๐/๒๐๑๗ ISSN ๑๙๐๕-๘๓๑๔

ข้อมูลด้านวัฒนธรรม

๑. ข้อมูลแหล่งเรียนรู้ของจังหวัด

| ที่ | แหล่งเรียนรู้ | จำนวน (แห่ง) |
|-----|--|-------------------|
| ๑ | ศูนย์วัฒนธรรมจังหวัด | ๑ |
| ๒ | ศูนย์วัฒนธรรมอำเภอ (แหล่งโบราณวัตถุกลุ่มน้ำบึงไผ่ดำ อำเภอบางน้ำเปรี้ยว) | ๑ |
| ๓ | ศูนย์วัฒนธรรมตำบล | ๑ |
| ๔ | พิพิธภัณฑ์ชุมชน | ๕ |
| ๕ | พิพิธภัณฑ์สถานแห่งชาติ | - |
| ๖ | อุทยานประวัติศาสตร์ | - |
| ๗ | หอสมุดแห่งชาติ | - |
| ๘ | หอจดหมายเหตุแห่งชาติ | - |
| ๙ | ศูนย์เฝ้าระวังทางวัฒนธรรม (ในสถานศึกษา)/(นอกสถานศึกษา) | ๓๕/๑๗ = ๕๒ |
| ๑๐ | ศูนย์วัฒนธรรมในสถานศึกษา | ๒๔ |
| ๑๑ | วัด | ๓๕๑ |
| ๑๒ | โบสถ์ | ๑๐ |
| ๑๓ | มัสยิด | ๖๖ |
| ๑๔ | ศูนย์อบรมศาสนาอิสลามและจริยธรรม ประจำมัสยิด | ๔ |
| ๑๕ | ชุมชนคุณธรรม -ชุมชนส่งเสริมคุณธรรม -ชุมชนคุณธรรม -ชุมชนคุณธรรมต้นแบบ -ชุมชนที่เข้าร่วมโครงการฯ | ๒ ๓๕ ๗ ๑ |

| ที่ | แหล่งเรียนรู้ | จำนวน (แห่ง) |
|-----|---|----------------------------|
| ๑๖ | อื่น ๆ - ชุมชนวัฒนธรรมสร้างสรรค์ - แหล่งเรียนรู้ทางวัฒนธรรม หอวัฒนธรรมจังหวัดฉะเชิงเทรา - อุทยานการศึกษาพุทธประวัติอำเภอแปลงยาว - ศูนย์สังคีตศิลป์วัดบ้านช่อง อำเภอพนมสารคาม - หอจดหมายเหตุอำเภอบางน้ำเปรี้ยว | ๒ ๒ ๑ ๑ ๑ ๑ |

๒. ข้อมูลโครงการศูนย์วัฒนธรรมเฉลิมราช

| ที่ | ชื่อศูนย์ฯ | ตำบล | อำเภอ |
|-----|--|--------|-----------------|
| ๑. | ศูนย์วัฒนธรรมเฉลิมราช ศูนย์การเรียนรู้ ปรัชญาเศรษฐกิจพอเพียง และศิลปาชีพ ภาคกลาง | คลองนา | เมืองฉะเชิงเทรา |

๓. หน่วยงานในสังกัดกระทรวงวัฒนธรรมที่อยู่ในพื้นที่

| ที่ | หน่วยงาน | จำนวน (แห่ง) |
|-----|-----------------------|--------------|
| ๑ | สำนักศิลปากร | - |
| ๒ | วิทยาลัยนาฏศิลป์ | - |
| ๓ | วิทยาลัยช่างศิลป์ | - |
| ๔ | พิพิธภัณฑสถานแห่งชาติ | - |
| ๕ | หอสมุดแห่งชาติ | - |
| ๖ | หอจดหมายเหตุแห่งชาติ | - |
| ๗ | อุทยานประวัติศาสตร์ | - |
| ๘ | อื่น ๆ (ระบุ)..... | - |

๔. เครือข่ายสภาวัฒนธรรม

| ที่ | จังหวัด/อำเภอ | ประธาน สภาวัฒนธรรม จังหวัด/อำเภอ | เลขานุการ สภาวัฒนธรรม จังหวัด/อำเภอ | จำนวน สภาวัฒนธรรม ตำบล | จำนวน สภาวัฒนธรรม หมู่บ้าน |
|---------|-----------------|--|---|------------------------------|----------------------------------|
| ๑. | ฉะเชิงเทรา | นายจิตติน ตั้งกุงพานิช | นางสาวมธุรส พูลสุวรรณ | - | - |
| ๒. | เมืองฉะเชิงเทรา | นายสมพงษ์ บุญศรีสุข | นางอุสา กลิ่นขจรวงศ์ | ๑๘ | - |
| ๓. | บางคล้า | นายชูชาติ ยังขวัญ | นายอภิชาติ ตะเกาทอง | ๙ | - |
| ๔. | บางน้ำเปรี้ยว | นายบรรหาร เทียมเมฆ | นางนิชา ผลประเสริฐ | ๑๐ | - |
| ๕. | บางปะกง | นายมนัส อินทโชติ | นายดิเรก ดิษฐพงษ์ | ๖ | - |
| ๖. | พนมสารคาม | นางแนนน้อย เทวานฤมิตรกุล | นางช่อทิพย์ ภูรัตน์ | ๓ | - |
| ๗. | บ้านโพธิ์ | นายยศชาภณ บุญเจริญ | น.ส.อารี พรธวัชวงศา | ๑๔ | - |
| ๘. | สนามชัยเขต | นายรุ่งอรุณ พึ่งเกษม | นายครรชิต เข้มเจริญ | ๔ | - |
| ๘ | ราชสาส์น | นายดำรัส พุทธิรักษา | นางเพียว ดุลยสิทธิ์ | ๓ | - |
| ๙ | แปลงยาว | นายทวีศักดิ์ ชโนเมธาภรณ์ | นางเครือวัลย์ ภูเจริญ | ๔ | - |
| ๑๐ | ท่าตะเกียบ | นายสำรวย ทรัพย์ประสาน | นางภคพร แปรศรีชัย | ๒ | - |
| ๑๑ | คลองเขื่อน | นายเสนาะ ทิมศรี | นายจรินทร์ อุทาส | ๕ | - |
| รวม | | | | ๗๘ | - |
| ทั้งหมด | | | | | |

ที่มา : สภาวัฒนธรรมจังหวัดฉะเชิงเทรา

๕. ข้อมูลศูนย์ศึกษาพระพุทธศาสนาวันอาทิตย์

| ที่ | รายชื่อศูนย์ฯ | อำเภอ | จำนวน ศพอ. | จำนวน นักเรียน | จำนวนครู | ศพอ. ต้นแบบ |
|-----|--|---------|---------------|-------------------|----------|----------------|
| ๑ | ศูนย์ศึกษาพระพุทธศาสนา วันอาทิตย์วัดโพธิ์ | บางคล้า | ๑ | ๔๐๘ | ๕ | ๑ |
| รวม | | | ๑ | ๔๐๘ | ๕ | ๑ |

ข้อมูล ๑๘ ธ.ค.๖๐

๖. จำนวนศาสนสถานโครงการลานธรรม ลานวิถีไทยในจังหวัดฉะเชิงเทรา

| ที่ | สถานที่ | ตำบล | อำเภอ |
|-----|--------------------------------|---------------|-----------------|
| ๑. | วัดสุวรรณาราม (ดอนทอง) | บางตีนเป็ด | เมืองฉะเชิงเทรา |
| ๒. | วัดอุสุภาราม (บางวัว) | บางวัว | บางปะกง |
| ๓. | วัดลาดน้ำเค็ม (คลองต้นหมัน) | คลองบ้านโพธิ์ | บ้านโพธิ์ |
| ๔. | วัดกลางราษฎร์บำรุง | เทพราช | บ้านโพธิ์ |
| ๕. | วัดด่านเงิน | แปลงยาว | แปลงยาว |
| ๖. | วัดแม่ประจักษ์ที่ลุ่ม | บางคล้า | บางคล้า |
| ๗. | มัสยิดดารุ้ลมุตตะกิน | ดอนฉิมพลี | บางน้ำเปรี้ยว |
| ๘. | มัสยิดยัมเอี้ยะตุ้ลอิสลาม | เกาะไร่ | บ้านโพธิ์ |
| ๙. | วัดหนามแดง | หนามแดง | เมืองฉะเชิงเทรา |
| ๑๐. | วัดราษฎร์บำรุงวนาราม (วัดเกาะ) | บางเตย | เมืองฉะเชิงเทรา |
| ๑๑. | วัดบางปรงธรรมโชติการาม | บางพระ | เมืองฉะเชิงเทรา |
| ๑๒. | มัสยิดดารุ้ลอิสลาม | ดอนฉิมพลี | บางน้ำเปรี้ยว |
| ๑๓. | วัดราษฎร์บำรุงศักดิ์ | ดอนเกาะกา | บางน้ำเปรี้ยว |
| ๑๔. | วัดแปลงไผ่วิปัสนาราม | ลาดกระทิง | สนามชัยเขต |
| ๑๕. | วัดเขนตปอล | บางตีนเป็ด | เมืองฉะเชิงเทรา |

๗. ขนบธรรมเนียมประเพณีสำคัญของจังหวัด

| เดือน | กิจกรรม / สถานที่จัดงาน |
|------------|---|
| มกราคม | ๑. วันขึ้นปีใหม่ |
| กุมภาพันธ์ | ๑. งานประเพณีสักการะเจ้าพ่อเขากา จัด ณ บริเวณศาลเจ้าพ่อเขากา ริมอ่างเก็บน้ำสี่แยก ตำบลท่าตะเกียบ อำเภอท่าตะเกียบ จังหวัดฉะเชิงเทรา |
| | ๒. งานประเพณีขึ้นเขาเผาข้าวหลาม จัด ณ โรงเรียนชุมชนหัวสำโรง ตำบลหัวสำโรง อำเภอแปลงยาว จังหวัดฉะเชิงเทรา |
| | ๓. ประเพณีบุญข้าวหลามหรืองานเผาข้าวหลาม จัด ณ วัดหนองแหน และวัดสุวรรณคีรี ตำบลหนองแหน อำเภอพนมสารคาม จังหวัดฉะเชิงเทรา |
| | ๔. ประเพณีตรุษจีน จัด ณ วัดโสธรวารามวรวิหาร |
| มีนาคม | - งานมะม่วง อาหารและของดีอำเภอบางคล้า ณ ที่ว่าการอำเภอบางคล้า |

| เดือน | กิจกรรม / สถานที่จัดงาน |
|-----------|--|
| เมษายน | ๑. ประเพณีแห่ธงตะขาบ จัด ณ วัดพิมพาวาส (ใต้) ตำบลพิมพา อำเภอบางปะกง จังหวัดฉะเชิงเทรา |
| | ๒. ประเพณีงานวันมะม่วงและของดีเมืองแปดริ้ว อำเภอเมืองฉะเชิงเทรา จังหวัดฉะเชิงเทรา |
| | ๓. ประเพณีสงกรานต์สงกรานต์แปดริ้ว ศาลากลางจังหวัดฉะเชิงเทรา อำเภอเมืองฉะเชิงเทรา จังหวัดฉะเชิงเทรา |
| | ๔. ประเพณีวันรำลึกอัญเชิญพระพุทธรูปขึ้นจากน้ำ จัด ณ วัดโสธรวรารามวรวิหาร ตำบลหน้าเมือง อำเภอเมืองฉะเชิงเทรา จังหวัดฉะเชิงเทรา |
| พฤษภาคม | - ประเพณีวันเกษตรกรทำบุญกลางทุ่งไถ่ชีวิตควาย จัด ณ ตำบลเทพราช อำเภอบ้านโพธิ์ จังหวัดฉะเชิงเทรา |
| มิถุนายน | ๑. ประเพณีบุญล้อมบ้าน จัด ณ พิพิธภัณฑสถานแห่งชาติบ้านช่อง ตำบลบ้านช่อง อำเภอพนมสารคาม จังหวัดฉะเชิงเทรา |
| | ๒. ประเพณีบุญบั้งไฟ จัด ณ ตลาดหนองคอก ตำบลคลองตะเกรา อำเภอท่าตะเียบ จังหวัดฉะเชิงเทรา |
| กรกฎาคม | - งานสักการะพระยาศรีสุนทรโวหาร (น้อย อาจารยางกูร) จัด ณ บริเวณอนุสาวรีย์ พระยาศรีสุนทรโวหาร ตำบลหน้าเมือง อำเภอเมืองฉะเชิงเทรา จังหวัดฉะเชิงเทรา |
| | - งานประเพณีเทกระจาด จัด ณ ศาลหลักเมืองฉะเชิงเทรา |
| กันยายน | ๑. ประเพณีวิ่งควาย จัด ณ บ้านธรรมรัตน์ใน ตำบลคลองตะเกรา อำเภอท่าตะเียบ จังหวัดฉะเชิงเทรา |
| | ๒. ประเพณีวันกตัญญูต่อสายน้ำอำเภอบ้านโพธิ์ จัด ณ วัดสนามจันทร์ ตำบลบ้านโพธิ์ อำเภอบ้านโพธิ์ (ศาลาอเนกประสงค์ ริมฝั่งแม่น้ำบางปะกง) จังหวัดฉะเชิงเทรา |
| | ๓. ประเพณีตักบาตรน้ำผึ้ง จัด ณ วัดพิมพาวาส (ใต้) ตำบลพิมพา อำเภอบางปะกง จังหวัดฉะเชิงเทรา |
| ตุลาคม | ๑. ประเพณีวันปืยมหาราชรำลึก จัด ณ ศาลาจัตุรมุข ศาลากลางจังหวัดฉะเชิงเทรา ตำบลหน้าเมือง อำเภอเมืองฉะเชิงเทรา จังหวัดฉะเชิงเทรา |
| | ๑.๑ ประเพณีแห่หลวงพ่พุทธรูปโสธรทางบก แห่รอบ อำเภอเมืองฉะเชิงเทรา จังหวัดฉะเชิงเทรา |
| พฤศจิกายน | ๑. ประเพณีงานนมัสการหลวงพ่พุทธรูปโสธรประจำปี จัด ณ วัดโสธรวรารามวรวิหาร ตำบลหน้าเมือง อำเภอเมืองฉะเชิงเทรา จังหวัดฉะเชิงเทรา |
| | ๑.๒ ประเพณีแห่หลวงพ่พุทธรูปโสธรทางน้ำ วันขึ้น ๑๔ ค่ำ จัดขบวนแห่ทางเรือไปถึงอำเภอบางปะกง คลองเขื่อนและอำเภอบางคล้า วันขึ้น ๑๕ ค่ำ จัดขบวนแห่ทางเรือไปถึงอำเภอบางปะกง ล่องตามแม่น้ำบางปะกง |
| | ๒. ประเพณีลอยกระทง ย้อนเวลา หาวิถีไทย จัด ณ บริเวณเขื่อนริมแม่น้ำบางปะกง หน้าโรงพยาบาล พุทธรูป ตำบลหน้าเมือง อำเภอเมือง จังหวัดฉะเชิงเทรา |
| ธันวาคม | ๑. คริสต์มาส จัด ณ บริเวณเขื่อนริมแม่น้ำบางปะกงหน้าโรงพยาบาลพุทธรูป จังหวัดฉะเชิงเทรา |
| | ๒. ส่งท้ายปีเก่า จัด ณ บริเวณเขื่อนริมแม่น้ำบางปะกงหน้าโรงพยาบาลพุทธรูป จังหวัดฉะเชิงเทรา |
| | ๓. พิธีสักการะสมเด็จพระเจ้าตากสินมหาราช ณ บริเวณอนุสาวรีย์พระเจ้าตากสินมหาราช อำเภอบางคล้า จังหวัดฉะเชิงเทรา |

๘. เอกลักษณะทางวัฒนธรรมประเพณีที่สำคัญและมีชื่อเสียงของจังหวัด ได้แก่

ด้านหัตถกรรม/ช่างฝีมือ

| ลำดับที่ | รายการ | ตำบล | อำเภอ |
|----------|--|----------------------|-----------------|
| ๑ | ทองเหลืองสาน | ท่าไข่ | เมืองฉะเชิงเทรา |
| ๒ | เขาควายแกะสลัก | นครเนื่องเขต/บางขวัญ | เมืองฉะเชิงเทรา |
| ๓ | หมวกก้วยเล้ย | ปากน้ำ | บางคล้า |
| ๔ | ทอเสื่อกก | เสม็ดใต้ | บางคล้า |
| ๕ | เรือจำลอง | ท่าข้าม | บางปะกง |
| ๖ | การทอเสื่อกก | ดงน้อย | ราชสาส์น |
| ๗ | จักสานเปลไม้ไผ่ | ดงน้อย | ราชสาส์น |
| ๘ | เครื่องมือจับสัตว์น้ำ เช่น ลอบ ดักปลา | ดงน้อย | ราชสาส์น |
| ๙ | ผลิตภัณฑ์กะลามะพร้าว | บางตลาด | คลองเขื่อน |
| ๑๐ | ช่างทำเรือ | คลองเขื่อน | คลองเขื่อน |
| ๑๑ | ไม้กวาดดอกหญ้า | เขาหินซ้อน | พนมสารคาม |
| ๑๒ | ทำเฟอร์นิเจอร์ไม้เป็น เครื่องใช้ต่างๆ | ท่าถ่าน | พนมสารคาม |
| ๑๓ | เขาสัตว์แกะสลัก | โพรงอากาศ | บางน้ำเปรี้ยว |
| ๑๔ | ดอกไม้ประดิษฐ์ | ศาลาแดง | บางน้ำเปรี้ยว |
| ๑๕ | ผ้าคลุมศรีษะปักฉลุร้อยมุก | ดอนฉิมพลี | บางน้ำเปรี้ยว |
| ๑๖ | ประดิษฐ์ระนาด | หัวสำโรง | แปลงยาว |
| ๑๗ | งานจักสานไม้ไผ่ | วังเย็น | แปลงยาว |
| ๑๘ | หัตถกรรมฝั่มุก | ท่าตะเกียบ | ท่าตะเกียบ |
| ๑๙ | ทอผ้าไหมบ้านอ่างเตย | ท่าตะเกียบ | ท่าตะเกียบ |
| ๒๐ | ประดิษฐ์บั้งไฟ | คลองตะเกรา | ท่าตะเกียบ |
| ๒๑ | ดอกไม้ประดิษฐ์จากวัสดุ ธรรมชาติ | คลองตะเกรา | ท่าตะเกียบ |
| ๒๒ | เพ้นท์แก้ว | บางคล้า | บางคล้า |

ด้านอาหาร

| ลำดับที่ | รายการ | ตำบล | อำเภอ |
|----------|---------------------------------|-----------------------|-----------------|
| ๑ | ขนมเปีย (ตั้งเซ่งจั่ว/อั้งม้วย) | บางคล้า | บางคล้า |
| ๒ | ซาลาเปา (คุณป้อม) | บางคล้า | บางคล้า |
| ๓ | ผลไม้แช่อิ่ม (เนรัญชลา) | บางคล้า | บางคล้า |
| ๔ | ขนมชั้นใบเตย | บางเตย | เมืองฉะเชิงเทรา |
| ๕ | ไข่เค็มสมุนไพร | บางเตย | เมืองฉะเชิงเทรา |
| ๖ | ขนมฝอยทอง | บางปะกง | บางปะกง |
| ๗ | ขนมกงโบราณ | บางฝ้าง | บางปะกง |
| ๘ | ข้าวหมกไก่ | โยธะกา | บางน้ำเปรี้ยว |
| ๙ | กระยาสารท | คลองเขื่อน | คลองเขื่อน |
| ๑๐ | กะละแม | คลองเขื่อน | คลองเขื่อน |
| ๑๑ | ขนมหม้อแกง | บางโรง | คลองเขื่อน |
| ๑๒ | หมูหungs | หัวสำโรง | แปลงยาว |
| ๑๓ | ขนมกุยช่าย | เกาะขนุน | พนมสารคาม |
| ๑๔ | ปากหม้อ | พนมสารคาม | พนมสารคาม |
| ๑๕ | ขนมทองม้วน | บ้านซ่อง | พนมสารคาม |
| ๑๖ | ข้าวต้มมัดเขมร | ดงน้อย | ราชสาส์น |
| ๑๖ | ปลาตุกแดดเดียว | ดงน้อย | ราชสาส์น |
| ๑๗ | ม้าฮ่อ | เทพราช | บ้านโพธิ์ |
| ๑๘ | ข้าวหลาม | คลองตะเกรา/ท่าตะเกียบ | ท่าตะเกียบ |

ด้านขนบธรรมเนียมประเพณี

| ลำดับที่ | รายการ | ตำบล | อำเภอ |
|----------|---|-----------|-----------------|
| ๑ | ประเพณีนมัสการหลวงพ่พุทโสธร ประจำปี วัดโสธรวรารามวรวิหาร | หน้าเมือง | เมืองฉะเชิงเทรา |
| ๒ | ประเพณีสักการะพระยาศรีสุนทรโวหาร (น้อย อาจารย์ยางกูร) | หน้าเมือง | เมืองฉะเชิงเทรา |
| ๓ | ประเพณีวันปียมหาราชรำลึก | หน้าเมือง | เมืองฉะเชิงเทรา |
| ๔ | ประเพณีลอยกระทง ย้อนเวลา หาวีถีไทย | หน้าเมือง | เมืองฉะเชิงเทรา |
| ๕ | ประเพณีวันรำลึกอัญเชิญพระพุทโสธร ขึ้นจากน้ำ วัดโสธรวรารามวรวิหาร | หน้าเมือง | เมืองฉะเชิงเทรา |

| ลำดับที่ | รายการ | ตำบล | อำเภอ |
|----------|--|------------------|------------|
| ๖ | ประเพณีสักการะเจ้าพ่อเขากา | ท่าตะเกียบ | ท่าตะเกียบ |
| ๗ | ประเพณีบุญบั้งไฟ | คลองตะเกรา | ท่าตะเกียบ |
| ๘ | ประเพณีขึ้นเขาเผาข้าวหลาม | หัวสำโรง | แปลงยาว |
| ๙ | ทำบุญข้าวบิณฑ์ | แปลงยาว | แปลงยาว |
| ๑๐ | ถวายพระเพลิงพระพุทธเจ้า | หัวสำโรง | แปลงยาว |
| ๑๑ | ประเพณีเลี้ยงผีเขมร | หัวสำโรง/แปลงยาว | แปลงยาว |
| ๑๒ | ประเพณีวันเกษตรกรทำบุญกลางทุ่งไล่ชีวิตควาย | เทพราช | บ้านโพธิ์ |
| ๑๓ | ประเพณีวันกตัญญูสายน้ำ | บ้านโพธิ์ | บ้านโพธิ์ |
| ๑๔ | ประเพณีทำขวัญข้าว | บางคา | ราชสาส์น |
| ๑๕ | พิธีบูชาพระแม่โพสพ (ทำขวัญข้าว) | ก้อนแก้ว | คลองเขื่อน |
| ๑๖ | พิธีขอฝน | ก้อนแก้ว/บางตลาด | คลองเขื่อน |
| ๑๗ | ประเพณีบุญข้าวจี | บ้านนาอีสาน | สนามชัยเขต |
| ๑๘ | ประเพณีบุญบั้งไฟ | บ้านนายาว | สนามชัยเขต |
| ๑๙ | ประเพณีวันขึ้นปีใหม่ | ทุกตำบล | ทุกอำเภอ |
| ๒๐ | ประเพณีตรุษจีน | ทุกตำบล | ทุกอำเภอ |
| ๒๑ | ประเพณีสงกรานต์ไทย | ทุกตำบล | ทุกอำเภอ |
| ๒๒ | ประเพณีสารทไทย | ทุกตำบล | ทุกอำเภอ |

งานศิลปะการแสดงและดนตรี

| ลำดับที่ | รายการ | ตำบล | อำเภอ |
|----------|------------------------------------|------------|-----------------|
| ๑ | ละครชาตรีแก้บน (ประจวบ เจริญศิลป์) | หน้าเมือง | เมืองฉะเชิงเทรา |
| ๒ | หุ่นละครคน | บางตีนเป็ด | เมืองฉะเชิงเทรา |
| ๓ | ลิเก | บางปะกง | บางปะกง |
| ๔ | ดนตรีไทย (รวมวง) | ทุกตำบล | ราชสาส์น |
| ๕ | ลิเกเด็กนักเรียน | ดงน้อย | ราชสาส์น |
| ๖ | การแสดงลิเกเรียบ | สิงโตทอง | บางน้ำเปรี้ยว |
| ๗ | ลิเกฮูลู | สิงโตทอง | บางน้ำเปรี้ยว |

| ลำดับที่ | รายการ | ตำบล | อำเภอ |
|----------|---------------------------------------|-------------------|------------|
| ๘ | เพลงร้องพื้นบ้านหัวสำโรง (ช่างซึก) | หัวสำโรง | แปลงยาว |
| ๙ | หนังตะลุง | หัวสำโรง | แปลงยาว |
| ๑๐ | เพลงระบำเหนือ | หัวสำโรง | แปลงยาว |
| ๑๑ | เพลงสวดคฤหัสถ์ | หัวสำโรง | แปลงยาว |
| ๑๒ | การละเล่นกลองยาว | หนองไม้แก่น | แปลงยาว |
| ๑๓ | กลองยาวประยุกต์ | บางเล่า | คลองเขื่อน |
| ๑๔ | แตกรวงพื้นบ้าน | คลองเขื่อน | คลองเขื่อน |
| ๑๕ | ดนตรีไทย (ชมรมผู้สูงอายุ) | คลองเขื่อน | คลองเขื่อน |
| ๑๖ | ลำตัด คณะ “หวังติด” | บ้านซ่อง | พนมสารคาม |
| ๑๗ | อังกะลุง | เกาะขนุน/บ้านซ่อง | พนมสารคาม |
| ๑๘ | ฟ้อนภูไท | คลองตะเกรา | ท่าตะเียบ |

ด้านโบราณสถาน โบราณวัตถุ (ขึ้นทะเบียนแล้ว)

| ลำดับที่ | รายการ | ตำบล | อำเภอ |
|----------|-----------------------------------|------------|-----------------|
| ๑ | วัดโสธร (วัดโสธรวรารามวรวิหาร) | หน้าเมือง | เมืองฉะเชิงเทรา |
| ๒ | กำแพงเมือง | หน้าเมือง | เมืองฉะเชิงเทรา |
| ๓ | วัดพยัคฆอินทาราม (วัดเจดีย์) | บ้านใหม่ | เมืองฉะเชิงเทรา |
| ๔ | วัดสายชล ณ รั้งสี่ | บ้านใหม่ | เมืองฉะเชิงเทรา |
| ๕ | อาคารไพบรมณ์หลังเก่า | หน้าเมือง | เมืองฉะเชิงเทรา |
| ๖ | อาคารพุทธสมาคม (ศาลเก่า) | หน้าเมือง | เมืองฉะเชิงเทรา |
| ๗ | วัดปิตุลาธิราชรังสฤษฎ์ (วัดเมือง) | หน้าเมือง | เมืองฉะเชิงเทรา |
| ๘ | ศาลากลางหลังเก่าฉะเชิงเทรา | หน้าเมือง | เมืองฉะเชิงเทรา |
| ๙ | วัดนครเนื่องเขต (วัดต้นตาล) | วังตะเคียน | เมืองฉะเชิงเทรา |
| ๑๐ | วัดบางปรุง | บางพระ | เมืองฉะเชิงเทรา |
| ๑๑ | วัดสว่างอารมณ์ | ศาลาแดง | บางน้ำเปรี้ยว |
| ๑๒ | วัดสุคันธศีลาราม (หอมศีล) | หอมศีล | บางปะกง |
| ๑๓ | วัดเมืองกาย | พนมสารคาม | พนมสารคาม |
| ๑๔ | วัดเตาเหล็ก | พนมสารคาม | พนมสารคาม |
| ๑๕ | วัดบ้านกล้วย | คลองเขื่อน | คลองเขื่อน |

ข้อมูลด้านการท่องเที่ยว

สถานที่ท่องเที่ยวที่สำคัญ

อำเภอเมือง (Amphoe Muang)

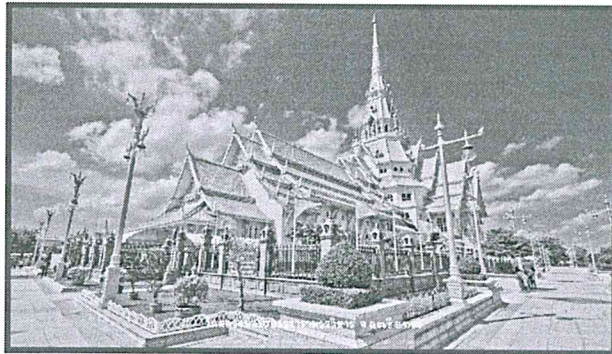

๑) วัดโสธรวรารามวรวิหาร อยู่ในเขตเทศบาลเมืองฉะเชิงเทรา ริมน้ำบางปะกง เดิมชื่อ “วัดหงส์” สร้างในสมัยกรุงศรีอยุธยาตอนปลายเป็นที่ประดิษฐาน “หลวงพ่พุทธโสธร” สันนิษฐานว่าประดิษฐานอยู่ที่วัดนี้ประมาณปี พ.ศ.๒๓๑๓ ประมาณสมัยต้นกรุงธนบุรี พระพุทธรูปคู่บ้านคูเมืองของจังหวัดฉะเชิงเทรา ชาวเมืองเคารพนับถือเป็นสิ่งศักดิ์สิทธิ์บันดาลให้พืชพันธุ์ธัญญาหารอุดมสมบูรณ์ เป็นพระพุทธรูปปูนปั้นปางสมาธิ หน้าตักกว้าง ๑.๖๕ เมตร สูง ๑.๔๘ เมตร ฝีมือช่าง ล้วนช่างตามประวัติเล่าว่าเป็นพระพุทธรูปาฎิหาริย์ลอยทวนน้ำมาและมีผู้อัญเชิญประดิษฐานที่วัด แห่งนี้ แต่เดิมเป็นพระพุทธรูปหล่อทองสัมฤทธิ์ปางสมาธิ หน้าตักกว้างศอก เศษรูปทรงสวยงามมาก แต่พระสงฆ์ในวัดเกรงว่าจะมีผู้มาลักไป จึงได้เอาปูนพอกเสริมหุ้มองค์เดิมไว้จนมีลักษณะดังที่เห็น ในปัจจุบัน ทุกวันนี้จะมีผู้คน มานมัสการปิดทองหลวงพ่โสธรกันเป็นจำนวนมาก



๒) กำแพงเมืองฉะเชิงเทรา ตั้งอยู่ถนนมรุพงษ์ ตำบลหน้าเมือง สร้างในสมัยรัชกาลที่ ๓ โดยมีกรมหลวงรณเรศเป็นแม่กองก่อสร้าง เพื่อป้องกันข้าศึกศัตรูรุกราน และในสมัยรัชกาลที่ ๕ ได้ใช้เป็นที่ตั้งมั่น กองทัพในการปราบกบฏอั้งยี่ (พ่อค้าฝิ่น ชาวจีนที่ก่อความวุ่นวายปล้นสะดมชาวเมือง) บริเวณหน้าป้อมจัดเป็นสวนสาธารณะสำหรับพักผ่อนหย่อนใจ ชมทิวทัศน์แม่น้ำบางปะกงและมีป็นใหญ่ตั้งอยู่ตามกำแพงเมือง

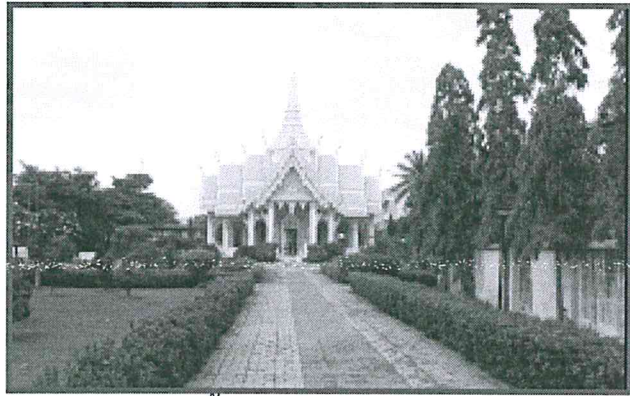

๓) ศาลหลักเมือง ตั้งอยู่บนถนนมรุพงษ์ ในเขตเทศบาลเมืองฉะเชิงเทรา แนวเดียวกับ กำแพงเมืองเก่า เป็นที่ประดิษฐานของศาลหลักเมือง และเสาหลักเมืองอันศักดิ์สิทธิ์ ซึ่งเชื่อกันว่าเป็นของ คู่บ้านคู่เมืองที่ช่วยคุ้มครอง ปกป้องรักษาเมืองแปดริ้วให้พ้นจากภัยอันตรายทั้งปวงมาแต่อดีตกาล ศาลหลักเมืองมี มาตั้งแต่ครั้งสร้างเมืองแปดริ้ว เสาหลักเมืองชำรุดผุกร่อนไปมาก จึงได้สร้างเสาขึ้นใหม่ด้วยไม้มะค่า และจัดให้มี งานบำเพ็ญกุศล และสมโภชน์ในการยกเสาในวันที่ ๑๖ กรกฎาคม ๒๕๓๘ และพระบาทสมเด็จพระเจ้าอยู่หัวได้ ทรงพระกรุณาโปรดเกล้าฯ ให้สมเด็จพระบรมโอรสาธิราชฯ สยามมกุฎราชกุมาร เสด็จพระราชดำเนินแทน พระองค์ ประกอบพิธีสมโภชน์เสาหลักเมือง จังหวัดฉะเชิงเทราในวันพฤหัสบดีที่ ๓ มิถุนายน ๒๕๔๓ เวลา ๑๗.๐๐ น.



๔) วัดอุทัยภาติการาม (วัดชำปอกง) ตั้งอยู่ถนนศุภกิจ ตำบลหน้าเมือง เดิมเป็น วัดจีน แต่ ปัจจุบันแปรสภาพเป็นวัดญวนในลัทธิมหายาน ภายในวัดมีวิหารลักษณะเหมือนศาลเจ้าเป็นที่ประดิษฐานของ หลวงพ่อโต (พระไตรรัตน์-นายก) หรือที่ชาวจีนเรียกว่า “เจ้าพ่อชำปอกง” ในประเทศไทยมีเพียง ๓ องค์ เท่านั้น ประดิษฐานอยู่ที่วัดกัลยาณมิตร ฝั่งธนบุรี วัดพนัญเชิง จ.พระนครศรีอยุธยา และวัดอุทัยภาติการาม จ.ฉะเชิงเทรา ซึ่งทุกวันเสาร์-อาทิตย์ จะมีนักท่องเที่ยวจากฮ่องกง สิงคโปร์ และได้หวันมานมัสการเป็นจำนวนมาก



๕) วัดจีนประชาสโมสร (วัดเล่งฮกยี่) ตั้งอยู่ถนนศุภกิจ ตำบลหน้าเมือง เป็นวัดจีน ใน พระพุทธศาสนาฝ่ายมหายาน ที่ขยายมาจากวัดเล่งเน่ยยี่ ในกรุงเทพฯ สร้างขึ้นในสมัยรัชกาลที่ ๕ พ.ศ.๒๔๔๙ สิ่งที่น่าสนใจภายในวัด ได้แก่ รูปปั้นขนาดใหญ่จตุโลก และเทวดารูปอ้วนโห้ ซึ่งแต่งกายชุดนักรบ นอกจากนี้มี วิหารศักดิ์สิทธิ์ต่างๆ เช่น วิหารบูรพาจารย์ วิหารเจ้าแม่กวนอิม วิหารว่องอ้านตี้ วิหารตี้ซังอ่อง และสระนทีสวรรค์



๖) ตลาดบ้านใหม่ ๑๐๐ ปี ตั้งอยู่ถนนศุภกิจ ตำบลหน้าเมือง เป็นตลาดโบราณริมแม่น้ำ บางปะ กง อายุกว่า ๑๐๐ ปี ที่สะท้อนให้เห็นวิถีชีวิตผู้คนกับชุมชนที่อยู่ริมแม่น้ำมาเก่าแก่ดั้งเดิม และเพื่อเป็นการอนุรักษ์ วิถีชีวิตแบบนี้เอาไว้และสร้างอาชีพให้ชาวชุมชน ในตลาดจะมีสินค้าต่างๆ จำหน่ายทั้งอาหารข้าวแกง ก๋วยเตี๋ยว กาแฟโบราณเครื่องดื่มโบราณสมุนไพร ขนมทั้งไทย จีน ของเล่นโบราณของฝาก ของที่ระลึกต่างๆ เปิดขายเฉพาะ เสาร์-อาทิตย์ เวลา ๐๙.๐๐ น.-๑๗.๐๐ น.



๗) วัดปิตุลาธิราชรังสฤษฎ์ หรือวัดเมือง เป็นโบราณสถานที่สำคัญอีกแห่งหนึ่ง ที่สร้างขึ้นเมื่อครั้งสร้างบ้านแปลงเมืองใหม่ของจังหวัดฉะเชิงเทรา ในปี พ.ศ.๒๓๗๗ เมื่อมีการสร้างกำแพงเมืองเพื่อกำหนดขอบเขตของเมืองแปดริ้ว และให้เมืองนี้เป็นปราการรักษาพระนคร และชาวบ้านชาวเมืองให้ปลอดภัยจากข้าศึกศัตรูด้วยความศรัทธาในพระพุทธศาสนา ทำให้มีการสร้างวัดขึ้น เพื่อเป็นสิ่งศักดิ์สิทธิ์คู่บ้านคู่เมือง และเป็นที่ยังนียามศึกสงคราม เนื่องจากวัดนี้ตั้งอยู่ในตัวเมือง ชาวบ้าน จึงเรียกกันทั่วไปว่า “วัดเมือง” ต่อมาในปี พ.ศ.๒๔๕๑ พระบาทสมเด็จพระจุลจอมเกล้าเจ้าอยู่หัว ได้เสด็จประพาสเมืองฉะเชิงเทรา ได้พระราชทานนามวัดว่า “วัดปิตุลาธิราชรังสฤษฎ์” ซึ่งมีความหมายว่า “วัดที่ลุงของพระเจ้าแผ่นดินสร้าง” ที่องค์พระปรางค์มีศิลปะคล้ายคลึงกับพระองค์พระปรางค์ อัฐุเคราะห์ในวัด พระศรีรัตนศาสดาราม กรุงเทพมหานครมาก จึงน่าจะเชื่อว่าได้ช่างฝีมือมาจากเมืองหลวง



๘) เจ้าแม่กวนอิมลอยน้ำ ประดิษฐานอยู่ที่สมาคมสงเคราะห์การกุศลฉะเชิงเทรา หรือมูลนิธิสว่างศรัทธาธรรม เป็นรูปปั้นลอย องค์สูงประมาณ ๑ เมตรเศษ หนัก ๔๐ กิโลกรัม ทำจากเซรามิก เมื่อปี ๒๕๔๐ มีคนพบเห็นลอยน้ำมาติดฝั่งบริเวณสะพานข้ามแม่น้ำบางปะกง ประชาชน ชาวแปดริ้วจึงได้อัญเชิญมาประดิษฐาน ณ ที่แห่งนี้



๙) วัดสมานรัตนาราม (ใหม่ขุนสมานเพิ่มนคร) ตั้งอยู่ริมแม่น้ำบางปะกง หมู่ที่ ๑๑ ตำบลบางแก้ว (ตำบลใหม่เสวกเดิม) อำเภอเมือง จังหวัดฉะเชิงเทรา และใกล้กับโครงการเขื่อนทดน้ำ บางปะกง พระพิฆเนศวร ปางนอนเสวยสุข หรือ ปางเอกเขนก เนื้อปูนปั้น องค์สีชมพู มีสี่พระกร ทรงดอกบัว งาหัก อีกสองพระกรไม่ทรง ศาสตราวุธ ประทับในท่าสุขสบาย



๑๐) ตลาดโบราณนครเนื่องเขต ตั้งอยู่ในเขตเทศบาลนครเนื่องเขต ต.คลองนครเนื่องเขต อ.เมือง ฉะเชิงเทรา จ.ฉะเชิงเทรา ตลาดแห่งนี้ มีชื่อเรียกมาจากคลองที่ตัดผ่านเดิมที่เรียกว่า "สี่แยกท่าไข่" ตลาดโบราณ นครเนื่องเขต ได้รับการอนุรักษ์จากเทศบาลเนื่องเขตให้เป็นตลาดโบราณ และจัดตั้งขึ้นเพื่อเป็นแหล่งท่องเที่ยว ภายในตลาดสามารถเดินชมร้านค้าทั้งรุ่นเก่าและร้านค้ารุ่นใหม่ได้ทั้งสองฝั่ง บางร้านมีการนำของเก่าที่เก็บไว้ซึ่ง ปัจจุบันหาได้ยากมาประดับตกแต่งร้าน ทำให้เข้ากับบรรยากาศตลาดโบราณ และยังมีศาลเจ้าไต่จ้อเอี้ย ศาลเจ้า ปุณเฝ้ากง เป็นสิ่งศักดิ์สิทธิ์ไว้ให้คนในพื้นที่กราบไหว้วันอังคาร และ "ต้นไทร" อายุมากกว่า ๑๐๐ ปี ที่เป็นต้นบถือ ของชาวบ้านแถบนั้นอีกด้วย ที่นี่ยังมีบริการ"ล่องเรือชมคลอง" ซึ่งสามารถติดต่อได้ที่ท่านี้ ใช้เวลาประมาณ ๓๐-๔๐ นาที เส้นทางล่องเรือชมคลองนี้ จะทำให้นักท่องเที่ยวได้สัมผัสกับชีวิตชนบทริมสองฝั่งคลองอย่างใกล้ชิด และได้เห็นการดำเนินชีวิตของผู้คนที่ยังอาศัยน้ำในคลองเป็นส่วนหนึ่งในการดำเนินชีวิต และยังมีพิพิธภัณฑ์คลอง นครเนื่องเขต ภายในเป็นห้องแถวไม้ มีการจัดแสดงเรื่องราว ประวัติของชุมชนชาวคลองเนื่องเขตแห่งนี้ เปิดเฉพาะวันเสาร์-อาทิตย์ และวันหยุดนักขัตฤกษ์ตั้งแต่เวลา ๐๙.๐๐ - ๑๖.๐๐ น. สอบถามข้อมูลเพิ่มเติมได้ที่ เทศบาลตำบลนครเนื่องเขต โทรศัพท์ ๐๓๘ ๘๑๔-๔๔๔

อำเภอบางคล้า (Amphoe Bangkla)



๑) วัดบ้านโพธิ์บางคล้า ตั้งอยู่ที่ตำบลบางคล้า อยู่ห่างจากตัวเมืองฉะเชิงเทรา ๒๓ กิโลเมตร ไปตามทางหลวงหมายเลข ๓๐๔ (สายฉะเชิงเทรา-กบินทร์บุรี) ประมาณ ๑๗ กิโลเมตร แยกซ้ายเข้าตัวเมือง อำเภอบางคล้าไปประมาณ ๖ กิโลเมตร ผ่านศาลสมเด็จพระเจ้าตากสินมหาราช แล้วเลี้ยวซ้ายประมาณ ๕๐๐ เมตร จะเห็นค่างควแม่ไก่เกาะอยู่ตามต้นไม้ ค่างควแม่ไก่เป็นค่างควที่มีปีกสีดำหน้าตาเหมือนสุนัขจิ้งจอกจุก และใบหูเล็กตาโต ขนสีน้ำตาลแกมแดง อยู่กันเป็นกลุ่มใหญ่ ในเวลากลางวันเกาะกิ่งไม้ห้อยหัวลงมา ยามพลบค่ำก็บินไปหากิน หากล่องเรือชมทัศนียภาพตามลำน้ำบางปะกงก็จะผ่านวัดแห่งนี้



๒) ตลาดน้ำบางคล้า ตั้งอยู่หน้าว่าการอำเภอบางคล้า ริมฝั่งแม่น้ำบางปะกง ตำบลบางคล้า ขึ้นชมทัศนียภาพที่สวยงามริมฝั่งแม่น้ำบางปะกง ป่าชายเลนที่อุดมสมบูรณ์ มีทั้งกุ้ง ปู ปลา และพันธุ์ไม้ต่างๆ ชมวิถีชีวิตของชาวบ้านริมฝั่งน้ำที่มีการดักปลา พายเรือจับปลา จับกุ้ง และ อิ่มท้องกับอาหารพื้นบ้านรสชาติถูกปาก ผลไม้แสนอร่อย นอกจากนี้ยังมีสินค้าพื้นบ้านนานาชนิดให้ได้เลือกซื้อหาเป็นของฝาก โดยมีการจัดจำหน่ายสินค้าอย่างหลากหลาย ทั้งยังเป็นสินค้าที่ผสมความเป็นไทยในอดีตกับปัจจุบันได้อย่างลงตัว ไม่ว่าจะเป็นหีบห่อของอาหารที่ทำจากใบตอง ภาชนะใส่เครื่องดื่มทำจากดินปั้น เปิดบริการในวันเสาร์-อาทิตย์



๓) อนุสรณ์สถานพระสถูปเจดีย์สมเด็จพระเจ้าตากสินมหาราช ตั้งอยู่บริเวณปากน้ำโจ้โล้ (คลองท่าลาด) ตำบลปากน้ำ หลังจากที่พระเจ้าตากสินตีฝ่าวงล้อมของพม่าออกจาก กรุงศรีอยุธยา ได้เดินทางผ่าน จังหวัดนครนายก ปราจีนบุรี ได้ปะทะกับพม่าบริเวณปากน้ำโจ้โล้ ด้วยพระปรีชาสามารถของพระเจ้าตากสินได้รับ ชนะพม่าซึ่งมีกำลังเหนือกว่า และพักทัพที่บริเวณนี้ ได้สร้างพระเจดีย์ เพื่อเป็นอนุสรณ์แห่งชัยชนะ แต่บริเวณ ดังกล่าวถูกกระแสน้ำกัดเซาะจนเจดีย์พังทลาย เมื่อประมาณ พ.ศ.๒๔๙๑ ต่อมาได้สร้างพระสถูปเจดีย์สมเด็จพระ เจ้าตากสินมหาราชขึ้นใหม่บริเวณเดิม ทั้งนี้นักท่องเที่ยวจะเดินทางมาสักการะหรือนั่งพักผ่อนชมภูมิทัศน์ บริเวณริมแม่น้ำบางปะกง ซึ่งสามารถมองเห็นเกาะลัดอยู่ฝั่งตรงข้ามได้



๔) หมู่บ้านน้ำตาลสด ตั้งอยู่ที่บ้านปากน้ำ หมู่ที่ ๑๑ ตำบลปากน้ำเป็นแหล่งเดียว ในภาค ตะวันออก ชมขั้นตอนการผลิตน้ำตาลพร้อมดื่มแห่งเดียวในภาคตะวันออก ชมขั้นตอนการผลิตน้ำตาลสดจาก ต้นตาลโตนดและสัมผัสวิถีชีวิตของเกษตรกรที่ผลิตน้ำตาลสด เลือกซื้อสินค้าหนึ่งตำบล หนึ่งผลิตภัณฑ์ เป็นของฝาก กลับบ้าน อาทิ น้ำตาลสดพร้อมดื่ม น้ำตาลปึก หมวกก๊วยเล็ย งวงตาลตัวผู้ที่ชาวบ้านเชื่อว่ารักษาโรคเบาหวานได้

อำเภอคลองเขื่อน (Amphoe Klong Khuen)



๑) ส่วนปาล์ม ฟาร์มนก ตั้งอยู่ที่ตำบลบางตลาด ห่างจากตัวเมืองฉะเชิงเทรา ประมาณ ๗ กิโลเมตร ผ่านเขื่อนทดน้ำบางปะกงไปทางอำเภอบางคล้า เป็นแหล่งให้ความรู้ ชมการเพาะพันธุ์นกแก้วสาย พันธุ์ต่างๆ มากที่สุดเป็นอันดับต้นๆ ของเอเชีย เช่น พันธุ์บลูแอนต์โกลด์ สกาเล็ต กรีนวิง โฮยาชิน และนกกระตั้ว เป็นต้น นอกจากนี้ยังเป็นแหล่งเพาะพันธุ์ปาล์มประดับมากกว่า ๒๐ สายพันธุ์ เช่น ตาลฟ้า มูลิโอ วิคตอเรีย

โคราช ฟ็อกซ์เทล ริเวอร์เพชรบุรี และอินทผลัม เป็นต้น นักท่องเที่ยวสามารถเข้าชมเที่ยวชมและเลือกซื้อผลิตภัณฑ์ในสวนได้ เปิดให้บริการทุกวัน (จำหน่ายบัตรเข้าชม)



๓) คุ้มวิมานดิน ตั้งอยู่ที่ ต.คลองเขื่อน อ.คลองเขื่อน จ.ฉะเชิงเทรา ไม่ไกลจากตัวจังหวัด ชั้บรคจากกรุงเทพฯ มาตามเส้นทางสายสุวินทวงศ์ - ฉะเชิงเทรา ประมาณ ๘๐ ก.ม. ถึงแยก ไปบางน้ำเปรี้ยว แยกที่สองก่อนถึงตัวเมืองฉะเชิงเทรา ๔ ก.ม. เลี้ยวซ้าย ชั้บถึงสามแยกไฟแดงเลี้ยวขวา เลาะทุ่งนาเขียวขจี และหมู่บ้านข้ามทางรถไฟ จนถึงทางเลี้ยวหักศอกเข้าสู่ อ.คลองเขื่อน ถนนเล็กๆ ที่เลาะคลองชลประทานไปราว ๑๐ ก.ม. จะนำเข้าสู่วิมานดิน ด้วยความเพลินใจกับวิวชนบทใกล้กรุง เวลาที่ใช้ในการเดินทาง ราวชั่วโมงกว่าๆ เปิดบริการวันเสาร์ - อาทิตย์ (และวันหยุดเทศกาล) เวลา ๐๙.๐๐-๑๘.๐๐ น.

อำเภอบ้านโพธิ์ (Amphoe Ban Pho)



๑) ตลาดคลองสวน ๑๐๐ ปี ตั้งอยู่ที่ตำบลเทพราช อ.บ้านโพธิ์ จ.ฉะเชิงเทรา ต.คลองสวน อ.บางปะจ.สมุทรปราการ เป็นตลาดเก่า ทำด้วยไม้ ตั้งอยู่ริมคลองประเวศ แหล่งชุมชนขนาดใหญ่ ในอดีตคลองสวนเป็นเส้นทางสำหรับเดินทางไปกรุงเทพฯ จากประตูน้ำท่าถั่ว (ฉะเชิงเทรา) แล่นผ่านตลาดคลองสวน ก่อนแล่นเข้าสู่ประตูน้ำ (วังสระปทุม) กรุงเทพฯ

อำเภอบางปะกง (Amphoe Bang Pakong)



๑) ล่องเรือชมโลมา บริเวณตำบลท่าข้าม อำเภอบางปะกง ฟันโลมาจากอ่าวไทย จะตามแหล่งอาหารมาหากิน เนื่องจากในช่วงเดือนพฤศจิกายน-กุมภาพันธ์ ของทุกปี บริเวณนี้จะมีปลาดุกทะเลจำนวนมาก ซึ่งเป็นอาหารโปรดของปลาโลมา ซึ่งโลมาจะอาศัยอยู่รวมกันเป็นฝูงประมาณ ๓-๕ ตัว ฟันที่พบมาก คือ ฟันซี่หัวบาตร (สีเทา) และยังมีพบฟันซี่ปากขวด (สีเทา และชมพู)



๒) วัดหงส์ทอง ตั้งอยู่ตำบลสองคลอง วัดหงส์ทอง มหัตถนิมภาพที่สวยงามมาก ถูกห้อมล้อมด้วยผืนน้ำทะเล มีพระธาตุคงคามหาเจดีย์ฯ บรรจุพระธาตุพระอรหันต์ในทะเล เป็นแห่งแรกของโลก เป็นที่กราบไหว้บูชารำลึกถึงพระปัญญาคุณพระบริสุทธิคุณ และพระมหากรุณาธิคุณขององค์สมเด็จพระสัมมาสัมพุทธเจ้า และพระอรหันต์ทั้งหลาย เป็นการสืบสานพระพุทธศาสนาให้ครบ ๕,๐๐๐ ปี นอกจากนี้ยังมีพระเจดีย์กลางน้ำสวยงามยิ่งนัก และเป็นแหล่งท่องเที่ยวที่สำคัญของจังหวัดฉะเชิงเทราอีกแห่งหนึ่ง

อำเภอมหาราช (Amphoe Phanom Saraknam)



๑) ศูนย์ศึกษาการพัฒนาเขาหินซ้อน ตั้งอยู่ที่ตำบลเขาหินซ้อน ริมทางหลวงหมายเลข ๓๐๔ กม.ที่ ๕๑-๕๒ มีเนื้อที่ ๑,๙๒๙ ไร่ เป็นศูนย์อันเนื่องมาจากพระราชดำริ ได้รับรางวัล ยอดเยี่ยมประเภทแหล่งท่องเที่ยวเชิงเกษตรจากการประกวดรางวัลอุตสาหกรรมท่องเที่ยว ปี ๒๕๔๗ แสดงให้เห็นว่าแหล่งท่องเที่ยวในพื้นที่มีการพัฒนาและจัดระบบการบริหารจัดการได้อย่างมีประสิทธิภาพ สร้างความคุ้มค่าที่นักท่องเที่ยวจะได้แวะเยี่ยมเยือน นอกจากนี้ศูนย์ยังมีบริการที่พักสำหรับเยาวชน และผู้สนใจเรียนรู้เรื่องการเกษตร

อำเภอท่าตะเกียบ (Amphoe Tha Takiap)



๑) เขตรักษาพันธุ์สัตว์ป่าเขาอ่างฤๅไน ตั้งอยู่ที่หมู่ ๗ ตำบลคลองตะเกรา เป็นพื้นที่ป่าอนุรักษ์ครอบคลุมพื้นที่ ๖๗๔,๓๕๒ ไร่ ตั้งอยู่ใจกลางพื้นที่ป่าผืนใหญ่ เป็นรอยต่อ ๕ จังหวัด คือ ฉะเชิงเทรา ชลบุรี ระยอง จันทบุรี และสระแก้ว เป็นพื้นที่ป่าอุดมสมบูรณ์ผืนสุดท้ายของภาคตะวันออก เป็นแหล่งต้นน้ำลำธารของแม่น้ำบางปะกง จังหวัดฉะเชิงเทรา คลองโตนด จังหวัดจันทบุรี และแม่น้ำประแสร์ จังหวัดระยอง บริเวณหุบเขาร่มรื่น เย็น และยังมีน้ำตกอ่างฤๅไน หรือ น้ำตกบ่อทอง ซึ่งเกิดจากคลองหมาก บนเขาอ่างฤๅไน อยู่ห่างจากหน่วยพิทักษ์ป่า ประมาณ ๒ กิโลเมตร

การเดินทางจากตัวเมือง ใช้เส้นทางฉะเชิงเทรา-พนมสารคาม จากอำเภอพนมสารคาม ใช้เส้นทางหมายเลข ๓๒๕๔ (พนมสารคาม-สนามชัยเขต) จากนั้น ไปตามเส้นทาง ๓๒๕๙ ผ่านอำเภอท่าตะเกียบ สู่บ้านหนองคอก ต่อด้วยเส้นทางสู่อำเภอวังน้ำเย็น จังหวัดสระแก้ว อีกประมาณ ๒๐ กิโลเมตร ถึงที่ทำการเขตรักษาพันธุ์สัตว์ป่าอ่างฤๅไน และสถานีวิจัยสัตว์ป่าฉะเชิงเทรา ซึ่งอยู่ ในบริเวณเดียวกัน ผู้มีความประสงค์จะเข้าไปในเขตรักษาพันธุ์สัตว์ป่าเขาอ่างฤๅไน จะต้องขออนุญาตก่อนเดินทาง



๒) อ่างเก็บน้ำคลองสียัด ตั้งอยู่ที่หมู่ ๒ ตำบลท่าตะเกียบ ห่างจากตัวจังหวัด ไปทางทิศตะวันออกเฉียงใต้ ประมาณ ๙๐ กิโลเมตร บนเส้นทาง ๓๒๕๙ ห่างจากที่ว่าการอำเภอท่าตะเกียบ ประมาณ ๔ กิโลเมตร ลักษณะเป็นเขื่อนดินเก็บกักน้ำเพื่อการเกษตร ภูมิทัศน์โดยรอบมีความสวยงาม สามารถเล่นน้ำ พายเรือ ตกปลา ขี่จักรยาน เดินป่า หรือพักผ่อนด้วยเต็นท์บริเวณ ริมอ่างเก็บน้ำได้ เหมาะสำหรับเป็นสถานที่เล่นกีฬาทางน้ำ และพักผ่อนชมธรรมชาติ

ส่วนที่ ๒

การประเมินสถานการณ์ปัญหาและ
การดำเนินงานด้านการส่งเสริมคุณธรรม

ส่วนที่ ๒

การประเมินสถานการณ์ปัญหาและการดำเนินงาน ด้านการส่งเสริมคุณธรรม

การวิเคราะห์จุดแข็ง จุดอ่อน โอกาส และภาวะคุกคาม/อุปสรรคในการส่งเสริมคุณธรรม

การจัดทำแผนปฏิบัติการส่งเสริมคุณธรรมจังหวัดฉะเชิงเทราประจำปีงบประมาณ พ.ศ. ๒๕๖๐-๒๕๖๔มีความจำเป็นต้องคำนึงถึงบริบทของสภาพแวดล้อม ที่จะส่งผลต่อการกำหนดประเด็นยุทธศาสตร์และศักยภาพในการขับเคลื่อนการดำเนินงานให้เกิดประสิทธิผล เพราะฉะนั้น ในการจัดทำแผนปฏิบัติการฯ นี้ จึงได้วิเคราะห์สภาพแวดล้อมและศักยภาพในการส่งเสริมคุณธรรมในจังหวัด ใน ๔ ด้าน คือ จุดแข็ง จุดอ่อน โอกาส และภาวะคุกคาม/อุปสรรค โดยมีรายละเอียด ดังต่อไปนี้

๑. จุดแข็ง (Strengths)

- ๑.๑ จังหวัดฉะเชิงเทรา มีศาสนสถานที่สำคัญซึ่งเป็นศูนย์รวมทางจิตใจในจังหวัด
- ๑.๒ จังหวัดฉะเชิงเทรายึดหลัก “ปรัชญาของเศรษฐกิจพอเพียง” ที่มุ่งให้ “คนเป็นศูนย์กลางของการพัฒนา” และ “สร้างสมดุลการพัฒนา” ในทุกมิติ โดยมีศูนย์ศึกษาการพัฒนาเขาหินซ้อนอันเนื่องมาจากพระราชดำริ เป็นศูนย์กลางการเรียนรู้ให้กับประชาชนทั้งในจังหวัด และภูมิภาค
- ๑.๓ จังหวัดฉะเชิงเทรา มีศิลปวัฒนธรรม ประเพณี และภูมิปัญญาในด้านต่าง ๆ ที่ดีงามและทรงคุณค่า ซึ่งเป็นพื้นฐานที่สำคัญที่ยึดโยงให้คนในสังคมมีความเป็นเอกภาพ
- ๑.๔ จังหวัดฉะเชิงเทรา มีหน่วยงานและองค์กรที่ทำงานด้านการส่งเสริมคุณธรรมในหลายมิติ โดยเฉพาะอย่างยิ่งองค์กรหรือสถาบันทางศาสนาต่าง ๆ ซึ่งมีการดำเนินการส่งเสริมให้บุคลากรในศาสนาได้ทำหน้าที่ส่งเสริมคุณธรรมตามหลักการทางศาสนาแก่ศาสนิกชนในรูปแบบต่าง ๆ ตามความเหมาะสม ของแต่ละศาสนาอย่างต่อเนื่อง
- ๑.๕ ภาคส่วนต่าง ๆ ทั้งภาครัฐ ภาคธุรกิจเอกชน และภาคประชาชน ในจังหวัดต่างให้ความสำคัญและสนับสนุนการส่งเสริมคุณธรรมให้แก่ประชาชน
- ๑.๖ จังหวัดฉะเชิงเทรามีภาคีเครือข่ายในการดำเนินงาน ทั้งระดับจังหวัด และระดับท้องถิ่น รวมถึงเครือข่ายภาควิชาการ คือสถาบันการศึกษา ต่าง ๆ ร่วมกันดำเนินงานส่งเสริมคุณธรรมให้แก่ประชาชน
- ๑.๗ สถานศึกษาในจังหวัดฉะเชิงเทรา มีการบรรจุหลักสูตรด้านศาสนาและการส่งเสริมคุณธรรมอยู่ในหลักสูตรการศึกษาขั้นพื้นฐานของสถานศึกษาทั้งในรูปแบบการสอดแทรกเนื้อหาวิชาในสาระการเรียนรู้ต่าง ๆ และในรูปแบบของกิจกรรมพัฒนาผู้เรียน
- ๑.๘ จังหวัดฉะเชิงเทรา มีครอบครัวและภาคประชาสังคมที่เข้มแข็งเป็นต้นทุนทางสังคมที่จะช่วยทำให้การขับเคลื่อนทางด้านคุณธรรมประสบผลสำเร็จ

๒. จุดอ่อน (Weaknesses)

๒.๑ ขาดการบูรณาการการทำงานในการส่งเสริมคุณธรรมของทุกภาคส่วนในพื้นที่อย่างแท้จริงตลอดจนขาดการติดตามประเมินผลการดำเนินงานที่มีประสิทธิภาพ

๒.๒ การเจริญเติบโตทางเศรษฐกิจ เข้าสู่สังคมอุตสาหกรรมของจังหวัด ส่งผลให้สถาบันครอบครัวเปลี่ยนแปลงไป พ่อแม่ไม่มีเวลาสั่งสอนอบรมลูก แม้ว่าเยาวชนเข้าเรียนหนังสือใช้ชีวิตอยู่ในโรงเรียน ตั้งแต่วัยเยาว์ แต่โรงเรียนไม่สามารถอบรมกล่อมเกลาเยาวชนในด้านคุณธรรม วัฒนธรรม และวิถีชีวิตได้เท่าเทียมกับพ่อแม่และชุมชน หรือจะกล่าวง่าย ๆ คือ วัด บ้าน โรงเรียน แยกส่วนกันไม่เป็นสังคมที่กลมกลืนกัน การหลอหลอมและอบรมด้านคุณธรรม ตลอดถึงการสืบทอดวัฒนธรรมและวิถีชีวิตแบบเดิม ก็อ่อนด้อยไป ส่งผลให้เกิดปัญหาต่าง ๆ ในสังคมตามมา อาทิเช่น ปัญหาเด็กนักเรียนติดกัน ปัญหาการตั้งครุภีในวัยรุ่น เป็นต้น

๒.๓ ปัญหาประชาชนจังหวัดฉะเชิงเทรา ยังมีความเหลื่อมล้ำด้านการเข้าถึงสวัสดิการในด้านต่าง ๆ

๓. โอกาส (Opportunities)

๓.๑ ประเทศไทยมีสถาบันหลักที่สำคัญ ได้แก่สถาบันพระมหากษัตริย์ เป็นศูนย์รวมและทรงเป็นที่ยึดเหนี่ยวทางจิตใจของคนในสังคมให้เกาะเกี่ยวกันอย่างแน่นแฟ้น

๓.๒ การมีแผนแม่บทส่งเสริมคุณธรรมระดับชาติสามารถนำมาใช้เป็นกรอบแนวทางในการขับเคลื่อนส่งเสริมคุณธรรมในชุมชนได้

๓.๓ กระแสการเรียกร้องของสังคมให้ทุกภาคส่วนทั้งภาครัฐและภาคธุรกิจเอกชน บริหารงานและดำเนินกิจกรรมต่าง ๆ อย่างมีคุณธรรม ประกอบด้วย ความโปร่งใส มีธรรมาภิบาล (Good Corporate Governance) และมีจิตสำนึกรับผิดชอบต่อสังคม (Corporate Social Responsibility : CSR)

๓.๔ ภาวะวิกฤตทางด้านคุณธรรมจริยธรรมของสังคมในปัจจุบัน เกิดเป็นกระแสสังคมให้บุคคลสำคัญในด้านต่าง ๆ เป็นต้นแบบที่ดี

๓.๕ กลไกภาครัฐบางส่วน เช่น กระทรวงศึกษาธิการ กระทรวงวัฒนธรรม สำนักงานพระพุทธศาสนาแห่งชาติ ให้การสนับสนุนการเสริมสร้างคุณธรรมให้สังคม จึงเป็นกลไกที่สำคัญในการกำหนดทิศทางและผลักดันการพัฒนาประชาชนให้มีคุณธรรม

๓.๖ ปัจจุบันมีกระบวนการสื่อสารที่มีความทันสมัย โดยผ่านเทคโนโลยีสมัยใหม่ ทำให้สามารถเผยแพร่ประชาสัมพันธ์และสื่อสารเรื่องต่าง ๆ ได้อย่างรวดเร็วและคล่องตัวมากขึ้น

๔. ภาวะคุกคาม/อุปสรรค (Threats)

๔.๑ กระแสบริโภคนิยม และการโฆษณาชวนเชื่อ กำลังเป็นกระแสที่มีอิทธิพลต่อค่านิยมของคนในสังคม

๔.๒ ปัญหาทางเศรษฐกิจตกต่ำ และปัญหาความเหลื่อมล้ำในสังคม ส่งผลกระทบต่อประสิทธิภาพการให้ความสำคัญกับเรื่องส่งเสริมคุณธรรมและค่านิยมอันดีงามในสังคม

๔.๓ ความเจริญก้าวหน้าทางเทคโนโลยีสารสนเทศในภาวะสังคมปัจจุบัน แม้จะมีผลกระทบในเชิงบวกในเรื่องความสะดวกสบาย แต่อาจจะส่งผลกระทบต่อความยึดมั่นในคุณธรรมของประชาชนในสังคม

๔.๔ กระแสการไหลบ่าของวัฒนธรรมต่างชาติที่เข้ามาสู่สังคมไทยทางสื่อมวลชนและ

เทคโนโลยีสารสนเทศมีอิทธิพลต่อวิถีชีวิตของคนไทยมากขึ้น ทำให้รากเหง้าความเป็นไทยหลายประการได้รับผลกระทบถูกลดคุณค่าลงและถูกเปลี่ยนแปลง โดยเฉพาะขนบธรรมเนียมประเพณีวัฒนธรรมไทยกำลังถูกกลืนจากค่านิยมตะวันตก ส่งผลให้เยาวชนคนรุ่นใหม่ต่างยึดติดกับค่านิยมของต่างชาติแล้วละเลยความเป็นไทย

๕. บทสรุป

โดยภาพรวมสภาพแวดล้อมและศักยภาพในการส่งเสริมคุณธรรมในจังหวัดฉะเชิงเทรา มีจุดแข็งหรือศักยภาพภายในสูงในด้านมีศาสนสถานที่สำคัญที่เป็นศูนย์รวมจิตใจภายในจังหวัด และขณะเดียวกันก็เป็นศูนย์กลางการเรียนรู้ในด้าน “ปรัชญาเศรษฐกิจพอเพียง” และมีความเข้มแข็งของภาคส่วนต่างๆ และภาคประชาสังคม อันจะเป็นเครื่องมือสำคัญในการขับเคลื่อนการพัฒนาและส่งเสริมคุณธรรม แต่ในขณะเดียวกันก็มีจุดอ่อนในพื้นที่ที่จะต้องมีการแก้ไขปรับปรุงและพัฒนา ไม่ว่าจะเป็นในเรื่องของการขาดการบูรณาการ การติดตามประเมินผล รวมถึงการเจริญเติบโตทางเศรษฐกิจ กลายเป็นสังคมอุตสาหกรรม ซึ่งส่งผลต่อระดับคุณธรรมของคนในสังคม แต่ก็ยังสามารถที่ใช้โอกาสที่มีมาขับเคลื่อนการพัฒนา และส่งเสริมด้านคุณธรรมของจังหวัดให้เกิดการต่อเนื่องและยั่งยืนได้

ส่วนที่ ๓
วิสัยทัศน์ พันธกิจ และยุทธศาสตร์
การส่งเสริมคุณธรรม

ส่วนที่ ๓

วิสัยทัศน์ พันธกิจ และยุทธศาสตร์การส่งเสริมคุณธรรม

แผนปฏิบัติการส่งเสริมคุณธรรมจังหวัดฉะเชิงเทรา ประจำปีงบประมาณ พ.ศ. ๒๕๖๐-๒๕๖๔) เป็นแผนที่จัดทำขึ้นเพื่อเป็นเครื่องมือในการส่งเสริมคุณธรรมให้แก่สังคมโดยการบูรณาการการดำเนินการร่วมกับทุกภาคส่วนของสังคมในพื้นที่ มีรายละเอียดดังนี้

๑. วิสัยทัศน์ (Vision)

จังหวัดฉะเชิงเทรา เป็นสังคมมีคุณธรรม อันเป็นรากฐานที่สำคัญในการดำรงชีวิต สืบสานความเป็นไทย อยู่ร่วมกันด้วยความสันติสุขอย่างยั่งยืน

๒. เป้าประสงค์ (Goal)

ประชาชนปฏิบัติตามหลักคำสอนทางศาสนาที่ตนนับถือนำหลักปรัชญาของเศรษฐกิจพอเพียงมาปฏิบัติ ดำรงรักษาไว้ซึ่งวัฒนธรรมอันดีงามของท้องถิ่นและของชาติ

๓. พันธกิจ (Mission)

- ส่งเสริมและพัฒนาคนให้มีคุณธรรมตามหลักธรรมทางศาสนา นำอรรถาธิบายของเศรษฐกิจพอเพียงมาเป็นหลักในการพัฒนาคุณภาพชีวิต และดำรงชีวิตตามวิถีวัฒนธรรมไทยที่ดีงาม
- พัฒนาระบบการบริหารจัดการด้านการส่งเสริมคุณธรรมให้มีประสิทธิภาพในมิติต่างๆ
- ส่งเสริมให้ทุกภาคส่วนของสังคมในจังหวัดตระหนักและร่วมกันเป็นเครือข่าย มีส่วนร่วมในกระบวนการส่งเสริมคุณธรรม

๔. วัตถุประสงค์หลัก (Objective)

- เพื่อวางระบบรากฐานการเสริมสร้างคุณธรรมในสังคมของจังหวัดฉะเชิงเทรา
- เพื่อสร้างความเข้มแข็งในระบบการบริหารจัดการด้านการส่งเสริมคุณธรรมให้เป็นเอกภาพ
- เพื่อสร้างเครือข่ายความร่วมมือในการส่งเสริมคุณธรรม

๕. ยุทธศาสตร์การส่งเสริมคุณธรรม

- ยุทธศาสตร์ที่ ๑ วางระบบรากฐานการเสริมสร้างคุณธรรมในสังคมมี ๘ กลยุทธ์ ดังนี้
- กลยุทธ์ที่ ๑ วางระบบรากฐานการเสริมสร้างคุณธรรมของสถาบันครอบครัว
 - กลยุทธ์ที่ ๒ วางระบบรากฐานการเสริมสร้างคุณธรรมของสถาบันการศึกษา
 - กลยุทธ์ที่ ๓ วางระบบรากฐานการเสริมสร้างคุณธรรมของสถาบันศาสนา
 - กลยุทธ์ที่ ๔ วางระบบรากฐานการเสริมสร้างคุณธรรมของสถาบันเศรษฐกิจ
 - กลยุทธ์ที่ ๕ วางระบบรากฐานการเสริมสร้างคุณธรรมของสถาบันทางการเมืองการปกครอง (ภาคราชการและภาคการเมืองทุกระดับ)
 - กลยุทธ์ที่ ๖ วางระบบรากฐานการใช้วัฒนธรรมไทยเป็นฐานในการเสริมสร้างคุณธรรม
 - กลยุทธ์ที่ ๗ วางระบบรากฐานการใช้สื่อมวลชนเป็นเครื่องมือในการส่งเสริมคุณธรรม
 - กลยุทธ์ที่ ๘ วางระบบรากฐานการเสริมสร้างคุณธรรมในภาควิชาชีพ

ยุทธศาสตร์ที่ ๒ สร้างความเข้มแข็งในระบบการบริหารจัดการด้านการส่งเสริมคุณธรรม ให้เป็นเอกภาพ มี ๓ กลยุทธ์ ดังนี้

กลยุทธ์ที่ ๑ สร้างและพัฒนาระบบบริหารจัดการงานด้านส่งเสริมคุณธรรมและเสริมสร้างความเป็นเอกภาพ แก่สถาบัน/องค์กรในสังคม

กลยุทธ์ที่ ๒ พัฒนาศักยภาพบุคลากรผู้ทำหน้าที่ในการส่งเสริมคุณธรรม

กลยุทธ์ที่ ๓ เสริมสร้างความเป็นเอกภาพด้วยคุณธรรม

ยุทธศาสตร์ที่ ๓ สร้างเครือข่ายความร่วมมือในการส่งเสริมคุณธรรม มี ๔ กลยุทธ์ ดังนี้

กลยุทธ์ที่ ๑ สร้างและขยายเครือข่ายการขับเคลื่อนคุณธรรมในทุกภาคส่วน

กลยุทธ์ที่ ๒ พัฒนาเครือข่ายขับเคลื่อนคุณธรรม

กลยุทธ์ที่ ๓ ส่งเสริมและสนับสนุนภาคีเครือข่ายทุกภาคส่วนในการดำเนินงานด้านคุณธรรม

กลยุทธ์ที่ ๔ สร้างระบบบริหารจัดการภาคีเครือข่ายและแหล่งเรียนรู้ที่เอื้อต่อการส่งเสริมคุณธรรม

ยุทธศาสตร์ที่ ๔ ส่งเสริมให้จังหวัดฉะเชิงเทรา เป็นแบบอย่างด้านคุณธรรมในประเทศไทย ประชาคมอาเซียน และประชาคมโลก มี ๓ กลยุทธ์ ดังนี้

กลยุทธ์ที่ ๑ เสริมสร้างความร่วมมือระหว่างประชาคมอาเซียนในด้านการอยู่ร่วมกันอย่างเอื้ออาทร แบ่งปัน และมีจิตสาธารณะ

กลยุทธ์ที่ ๒ เสริมสร้างและธำรงไว้ซึ่งสันติภาพความมั่นคงและความยั่งยืนของภูมิภาคอาเซียน ด้วยคุณธรรม

กลยุทธ์ที่ ๓ เสริมสร้างคุณธรรมและความร่วมมือระหว่างประชาคมอาเซียน และประชาคมโลก ในการตระหนักและรักษาความสมดุลของธรรมชาติและสิ่งแวดล้อม

ส่วนที่ ๔

แผนปฏิบัติการส่งเสริมคุณธรรม
ประจำปี ๒๕๖๑ ของหน่วยงาน

รายละเอียดของโครงการ/กิจกรรมของจังหวัดฉะเชิงเทราที่ดำเนินการในปีงบประมาณ พ.ศ.๒๕๖๑

| ยุทธศาสตร์/ โครงการ | วัตถุประสงค์ | หน่วยงาน ที่รับผิดชอบ | เป้าหมาย | | งบประมาณ ที่ใช้ | ปีงบประมาณ ๒๕๖๑ | | | | หมายเหตุ |
|---|---|--|--|--|--------------------|-----------------|----------|----------|----------|----------|
| | | | ผลลัพธ์ เชิงปริมาณ | ผลลัพธ์ เชิงคุณภาพ | | ไตรมาส ๑ | ไตรมาส ๒ | ไตรมาส ๓ | ไตรมาส ๔ | |
| ๑. ยุทธศาสตร์วางระบบ รากฐานการเสริมสร้าง คุณธรรมในสังคมไทย | ของโครงการ | ที่รับผิดชอบ | ผลลัพธ์ เชิงปริมาณ | ผลลัพธ์ เชิงคุณภาพ | | ไตรมาส ๑ | ไตรมาส ๒ | ไตรมาส ๓ | ไตรมาส ๔ | |
| โครงการต่อบัตร “ถนนสายบุญ” จัดกิจกรรม ๒ กิจกรรม ดังนี้ ๑) ทำบุญ ตักบาตร แบบวิถีชนคน ฉะเชิงเทรา ๑๑ อำเภอ ๒) ทำบุญ ตักบาตร ข้าวสาร อาหารแห้ง ณ บริเวณหน้าวัด โสธรวารามวิหาร ทกวินังคารในสี่บาทที่ ที่ ๑ ของเดือน | เพื่อส่งเสริมให้ ประชาชนได้มี โอกาสร่วม กิจกรรมทาง ศาสนา สืบสาน ประเพณีทำบุญ ตักบาตรเป็นการ สร้างความสุข สมานฉันท์ให้คน ฉะเชิงเทรา | สำนักงานวัฒนธรรม จังหวัดฉะเชิงเทรา สำนักงาน พระพุทธศาสนา จังหวัดฉะเชิงเทรา | ข้าราชการ พ่อค้า และ ประชาชน จำนวน ๘,๐๐๐ คน | ผู้เข้าร่วม กิจกรรมมี ความสุข ความ สมานฉันท์ และ ได้มีโอกา สทำบุญร่วมกันใน โครงการทำบุญ ตักบาตร “ถนนสาย บุญ” | ๓๐,๐๐๐ | - | ๑๐,๐๐๐ | ๑๐,๐๐๐ | ๑๐,๐๐๐ | |
| โครงการครอบครัวมาสุก จังหวัดฉะเชิงเทรา | เพื่อส่งเสริมให้ ครอบครัวมีความ เข้าใจในหลักการ ศีลห้า มีความ ซื่อสัตย์สุจริต รู้จัก บทบาทหน้าที่ของ ตนเอง ลดปัญหา ความขัดแย้งความ รุนแรงใน | องค์การบริหารส่วน จังหวัดฉะเชิงเทรา | จัดอบรมเด็ก เยาวชน และ ประชาชนทั่วไป ๒๐๐ คน | ครอบครัว มีความสุขเพิ่มขึ้น | ๗๐๐,๐๐๐ | - | ๗๐๐,๐๐๐ | - | - | |

| ยุทธศาสตร์/ โครงการ | วัตถุประสงค์ | หน่วยงาน | เป้าหมาย | | งบประมาณ ที่ใช้ | ปีงบประมาณ ๒๕๖๑ | | | | หมายเหตุ |
|--|--|--|--|---|--------------------|-----------------|----------|----------|----------|----------|
| | | | ผลลัพธ์ เชิงปริมาณ | ผลลัพธ์ เชิงคุณภาพ | | ไตรมาส ๑ | ไตรมาส ๒ | ไตรมาส ๓ | ไตรมาส ๔ | |
| โครงการอบรมคุณธรรม และจริยธรรมให้แก่เด็ก เยาวชนและประชาชน ทั่วไป | ครอบครัว เพื่อให้เด็กและ เยาวชน ได้รับการ อบรม เรียนรู้เรื่อง คุณธรรม จริยธรรม | องค์การบริหารส่วน จังหวัดฉะเชิงเทรา | จัดอบรมเด็ก เยาวชน และ ประชาชนทั่วไป ๔ ครั้งต่อปี | เด็กและเยาวชน ได้รับความรู้ เรื่อง คุณธรรม จริยธรรม | ๗๐๐,๐๐๐ | ๑๗๕,๐๐๐ | ๑๗๕,๐๐๐ | ๑๗๕,๐๐๐ | ๑๗๕,๐๐๐ | |
| โครงการขับเคลื่อน นโยบายและยุทธศาสตร์ ครอบครัว | เพื่อขับเคลื่อน นโยบายและ ยุทธศาสตร์ ครอบครัวสู่จังหวัด | สนง.พมจ.ฉช | จัดอบรมให้ความรู้ จำนวน ๒ ครั้ง/ปี | นโยบายและ ยุทธศาสตร์ ครอบครัวได้รับการ นำไปสู่การปฏิบัติ ระดับจังหวัด | ๙๕,๐๐๐ | ๕๐,๐๐๐ | ๔๕,๐๐๐ | - | - | |
| โครงการคุ้มครอง ช่วยเหลือ ผู้ถูกกระทำ ด้วยความรุนแรงใน ครอบครัว - กิจกรรม รณรงค์และ ประชาสัมพันธ์ความ รุนแรงในครอบครัว | เพื่อให้ผู้กระทำ ความผิดมีโอกาส กลับตัวและยับยั้ง การกระทำ ความผิดซ้ำ ตลอดจนให้ ผู้ถูกกระทำ ด้วย ความรุนแรงใน ครอบครัวได้รับ การเยียวยาความ เสียหายได้ ทันที่ | สนง.พมจ.ฉช | จัดกิจกรรมรณรงค์ ประชาสัมพันธ์จำนวน ๒ ครั้ง/ ปี | ผู้ถูกกระทำ ด้วย ความรุนแรงใน ครอบครัวได้รับความ เยียวยาความ เสียหายได้ ทันที่ | ๔๐,๐๐๐ | - | ๔๐,๐๐๐ | - | - | |
| โครงการเยาวชนไทยหัวใจ ใสสะอาด - กิจกรรมส่งเสริม คุณธรรมจริยธรรม การ สร้างภูมิคุ้มกัน | เพื่อให้เด็กและ เยาวชนมีความรู้ ความเข้าใจ เกี่ยวกับการเฝ้า ระวังการ ปราบปรามการ ทุจริตคอร์รัปชั่น มี | สนง.พมจ.ฉช | เด็กและเยาวชนเข้าร่วม กิจกรรม จำนวน ๑๐๐๐ คน/ครั้ง/ปี | เด็กและเยาวชน มีภูมิคุ้มกันที่ดี | ๑๓๐,๐๐๐ | - | ๑๓๐,๐๐๐ | - | - | |

| ยุทธศาสตร์/ โครงการ | วัตถุประสงค์ | หน่วยงาน | เป้าหมาย | | งบประมาณ ที่ใช้ | ปีงบประมาณ ๒๕๖๑ | | | | หมายเหตุ | |
|--|--|---|---|---|--------------------|-----------------|----------|----------|----------|----------|--|
| | | | ผลลัพธ์ เชิงปริมาณ | ผลลัพธ์ เชิงคุณภาพ | | ไตรมาส ๑ | ไตรมาส ๒ | ไตรมาส ๓ | ไตรมาส ๔ | | |
| | ของโครงการ | ที่รับผิดชอบ | | | | | | | | | |
| | จิตสำนึก ค่านิยม ในความซื่อสัตย์ สุจริต และมีส่วน ร่วมในการป้องกัน แก้ไขปัญหาการ ทุจริตคอร์รัปชัน | | | | | | | | | | |
| โครงการเสริมสร้างความ เข้มแข็งให้ทุกภาคส่วน พัฒนาครอบครัวในชุมชน - กิจกรรมส่งเสริมความ เข้มแข็งของครอบครัว | เพื่อเสริมสร้าง ความเข้าใจในการ ดำเนินงานของ ศูนย์พัฒนา ครอบครัวในชุมชน ให้เป็นไปใน ทิศทางเดียวกัน | สว.จ.ฉช | ผู้เข้าร่วมกิจกรรม ๕๐๐ คน/ ครั้ง/ปี | ศูนย์พัฒนา ครอบครัวในชุมชน มีกลไกการทำงาน ด้านครอบครัว ครอบคลุมทุกพื้นที่ | ๗๐,๐๐๐ | - | - | - | - | | |
| โครงการจัดงานสัปดาห์ ส่งเสริมพระพุทธศาสนา เนื่องในเทศกาลสำคัญทาง ศาสนา เช่น วิสาขบูชา มาฆบูชา อาสาฬหบูชา วันเข้าพรรษา | เพื่อส่งเสริมให้ เด็ก เยาวชน ได้ เข้าถึงคุณธรรม จริยธรรมของ พระพุทธศาสนา | - สว.จช | วัดในพื้นที่จังหวัดฉะเชิงเทรา ร่วมจัดกิจกรรม ๓๕๕ แห่ง ประชาชนเข้าร่วมกิจกรรม ๕๐๐๐๐ คน/ปี | เด็ก เยาวชน ได้ เข้าถึงคุณธรรม จริยธรรมของ พระพุทธศาสนา มากยิ่งขึ้น | ๗๐,๐๐๐ | - | - | ๗๐,๐๐๐ | - | | |
| โครงการส่งเสริมการ ท่องเที่ยวเส้นทางแสง บุญ ในมิติศาสนา | เพื่อเป็นการ สนับสนุนและ ส่งเสริมการ ท่องเที่ยวของไทย ในมิติศาสนา ให้ เกิดเป็นเครือข่าย การท่องเที่ยวเชิง ธรรมะ | - สว.จช - ศาสนสถาน ๓ แห่ง - วัดโสธรวราราม วรวิหาร - วัดสมณารัตนาราม - วัดโพธิ์บางค้อ | ศาสนสถานที่เข้าร่วมโครงการ จำนวน ๓ แห่ง สามารถพัฒนา และจัดระบบบริหารการ ท่องเที่ยวภายในศาสนสถาน ได้เหมาะสมและมี ประสิทธิภาพ เอื้อต่อการ ส่งเสริมการท่องเที่ยวอันจะ นำไปสู่ ความเชื่อมโยงเครือข่าย ให้แก่นักท่องเที่ยวทั้งชาวไทย และชาวต่างประเทศอย่างยั่งยืน | วัดได้รับการ ส่งเสริมให้เป็น แหล่งท่องเที่ยวที่มี ชีวิตมีศักยภาพ ใน การอนุรักษ์ ความเชื่อมโยงเครือข่าย ในพระพุทธศาสนา ศิลปะ และ วัฒนธรรมประเพณี อันงามของไทย | ๓๐,๐๐๐ | - | - | ๓๐,๐๐๐ | - | | |

| ยุทธศาสตร์/ โครงการ | วัตถุประสงค์ | หน่วยงาน ที่รับผิดชอบ | เป้าหมาย | | งบประมาณ ที่ใช้ | ปีงบประมาณ ๒๕๖๑ | | | | หมายเหตุ |
|---|--|------------------------------|--|--|--------------------|-----------------|----------|----------|----------|----------|
| | | | ผลลัพธ์ เชิงปริมาณ | ผลลัพธ์ เชิงคุณภาพ | | ไตรมาส ๑ | ไตรมาส ๒ | ไตรมาส ๓ | ไตรมาส ๔ | |
| โครงการถวายเทียน ๙ วัด | เพื่อเป็นการ ส่งเสริม พระพุทธศาสนา และการถือปฏิบัติ ตามประเพณีอันดี งาม | - สจ.ฉช - ศาสนสถาน ๙ แห่ง | -ประชาชนเข้าร่วมกิจกรรม ๑,๐๐๐ คน/ปี | ประเพณีปฏิบัติสืบ ทอดในการทำบุญ ถวายเทียนพรรษา ได้รับการอนุรักษ์ สืบทอด อันเป็น การอุปถัมภ์และ ทำนุบำรุง พระพุทธศาสนา ให้มั่นคง วัฒนา สถาพร สืบไป | ๓๐,๐๐๐ | - | - | - | ๓๐,๐๐๐ | |
| โครงการข้าราชการไทย หัวใจคุณธรรม - การสวมตนให้พระเจ้า/ ปฏิบัติสมาธิก่อนการ ปฏิบัติงาน - ฟังธรรมในวันพระ | เพื่อให้ข้าราชการ เกิดความตระหนัก และยึดมั่น คุณธรรม จริยธรรม ใน การปฏิบัติราชการ | - สจ.ฉช | - หน่วยงานราชการร่วม กิจกรรม ๕๐๐ หน่วยงาน - ข้าราชการร่วมกิจกรรม จำนวน ๑๐,๐๐๐ คน/ปี | ข้าราชการ มีความรู้ ความเข้าใจและ ยึดมั่นคุณธรรมและ จริยธรรมมีทัศนคติ ทางพระพุทธศาสนา เป็นเครื่องยึด เหนี่ยวจิตใจในการ ดำเนินชีวิตและการ การปฏิบัติงาน | ๓๐,๐๐๐ | - | - | - | - | |
| โครงการงานวัฒนธรรม สัจจรถลอมรวมใจ ตะลอนทั่วทุกถิ่น - การเผยแพร่ ประชาสัมพันธ์ งานด้านศาสนา - เกมคุณธรรม | เพื่อให้เด็ก เยาวชน ประชาชน ได้ เข้าถึงข้อมูล และ การบริการทาง วัฒนธรรม | - สนง.วธ.ฉช | -จัดกิจกรรม ๑๑ ครั้ง/ปี -ประชาชนเข้าร่วมกิจกรรม ๘,๐๐๐ คน/ปี | หน่วยงาน ข้อมูล และบริการทาง วัฒนธรรมได้รับ การเผยแพร่ ประชาสัมพันธ์สู่ ท้องถิ่น ชุมชน | ๓๐,๐๐๐ | - | - | ๓๐,๐๐๐ | - | |

| ยุทธศาสตร์/ โครงการ | วัตถุประสงค์ | หน่วยงาน | เป้าหมาย | | งบประมาณ ที่ใช้ | ปีงบประมาณ ๒๕๖๑ | | | | หมายเหตุ | | |
|--|--|--|-----------------------|--|--------------------|-----------------|----------|----------|----------|----------|---|--|
| | | | ผลลัพธ์ เชิงปริมาณ | ผลลัพธ์ เชิงคุณภาพ | | ไตรมาส ๑ | ไตรมาส ๒ | ไตรมาส ๓ | ไตรมาส ๔ | | | |
| - เผยแพร่องค์ ความรู้ - ด้านศาสนพิธี | ของโครงการ | ที่รับผิดชอบ | | | | | | | | | | |
| โครงการเสริมสร้างคุณธรรม จริยธรรม และค่านิยมไทย สู่ชนบ้ปสุช | เพื่อส่งเสริม สนับสนุน และ พัฒนาประชาชน ให้มีคุณธรรม จริยธรรม และ ค่านิยมไทยที่พึง ประสงค์ | - สำนักงานวัฒนธรรม จังหวัดฉะเชิงเทรา - สำนักงาน พระพุทธศาสนาจังหวัด ฉะเชิงเทรา | | -ประชาชนเข้าร่วมกิจกรรม จำนวน ๕,๐๐๐ คน/ปี | - | - | - | - | - | - | - | |
| โครงการฝึกอบรมศาสน พิธีเครือข่าย พระพุทธศาสนาจังหวัด ฉะเชิงเทรา | เพื่อส่งเสริมให้มีศึา สนพิธีกรเป็นผู้นำ ในการปฏิบัติงาน พิธีที่ถูกต้อง และมี คุณภาพมีความ ชำนาญในการปฏิบัติ พิธีรูปแบบเดียวกัน | สำนักงาน พระพุทธศาสนาจังหวัด ฉะเชิงเทรา | | ประชาชนเข้าร่วมกิจกรรม ๑๒๐ คน/ปี | ๔๘๐,๐๐๐ | - | - | ๔๘๐,๐๐๐ | - | - | - | |
| โครงการอบรมจริยธรรม ศาสนาสัญจร | เพื่อให้ผู้เข้าร่วม โครงการได้มี ความรู้ ความ เข้าใจ เกี่ยวกับ จริยธรรม และ หลักค่านิยมทาง ศาสนา | - คณะกรรมการอิสลาม ประจำจังหวัด ฉะเชิงเทรา - มีสัถยิ์ในจังหวัด ฉะเชิงเทรา | | ประชาชนที่นับถือศาสนา อิสลามในจังหวัดฉะเชิงเทรา เข้าร่วมโครงการ ๑๐๐๐ คน/ ปี | ๒๕๐,๐๐๐ | - | ๒๕๐,๐๐๐ | - | - | - | - | |
| โครงการอบรมกอร์ (การอ่านคัมภีร์อัลกุรอาน) สำหรับเยาวชน ภาคฤดู | เพื่อให้เด็กเยาวชนผู้ นับถือศาสนา อิสลาม ได้ฝึกอ่าน คัมภีร์อัลกุรอานได้ อย่างถูกต้อง และ มีความรู้ ความ | - คณะกรรมการอิสลาม ประจำจังหวัด ฉะเชิงเทรา (กอ.ฉช.) - มีสัถยิ์ในจังหวัด | | - เด็ก เยาวชน ผู้นับถือศาสนา อิสลาม เข้าร่วมอบรม จำนวน ๒๐๐ คน/ปี | ๓๕,๐๐๐ | - | - | - | - | - | - | |

| ยุทธศาสตร์/ โครงการ | วัตถุประสงค์ | หน่วยงาน | เป้าหมาย | | งบประมาณ ที่ใช้ | ปีงบประมาณ ๒๕๖๑ | | | | หมายเหตุ | |
|---|--|--------------|--|--|--------------------|-----------------|----------|----------|----------|----------|--|
| | | | ผลลัพธ์ เชิงปริมาณ | ผลลัพธ์ เชิงคุณภาพ | | ไตรมาส ๑ | ไตรมาส ๒ | ไตรมาส ๓ | ไตรมาส ๔ | | |
| | ของโครงการ | ที่รับผิดชอบ | | | | | | | | | |
| | เข้าใจ เกี่ยวกับ หลักคำสอนทาง ศาสนา | | | | | | | | | | |
| โครงการให้ความรู้สตรี หลักศาสนากับการค้าเป็น ชีวิตในครอบครัว | - สตรีผู้รับผิดชอบ อิสลามจำนวน ๑๐๐ คน/ปี | | - คณะกรรมการอิสลามประจำ จังหวัดฉะเชิงเทรา (กอ.ฉช.) - มัสยิดในจังหวัด ฉะเชิงเทรา | สตรีสามารถนำ หลักศาสนาไปปรับ ใช้ในชีวิตรประจำวัน และครอบครัว | ๕๐,๐๐๐ | - | - | - | - | | |
| โครงการลานมัสยิดด้าน ภักยาเสพติด | - คณะกรรมการอิสลาม ประจำจังหวัด ฉะเชิงเทรา (กอ.ฉช.) - มัสยิดในจังหวัด ฉะเชิงเทรา | | - ประชาชนเข้าร่วมกิจกรรม จำนวน ๑๐๐๐ คน/ปี | ประชาชน มี ภูมิคุ้มกัน และ ไม่ ยุ่งเกี่ยวกับยาเสพติด ชุมชนเข้มแข็ง ปลอดภัยเสพติด | ๕๕,๐๐๐ | - | - | - | - | | |
| โครงการฮาลาลไทยคู่ ฮาลาลโลก | - คณะกรรมการอิสลาม ประจำจังหวัด ฉะเชิงเทรา (กอ.ฉช.) - มัสยิดในจังหวัด - ศูนย์วิทยุศาสนศาสตร์ฮาลาล จุฬาลงกรณ์ มหาวิทยาลัย | | ประชาชนเข้าร่วมกิจกรรม ๑๐๐ คน/ปี | อาหารฮาลาลไทย ได้รับการส่งเสริม และสนับสนุนให้ไป จำหน่ายยังประเทศ ต่างๆทั่วโลก | ๒๐๐,๐๐๐ | - | - | ๒๐๐,๐๐๐ | - | | |
| โครงการสัมมนา อิหม่าม คอเต็บ บิหลั่น กรรมการ มัสยิด ในเรื่องการบริหาร มัสยิด | - คณะกรรมการอิสลาม ประจำจังหวัด ฉะเชิงเทรา (กอ.ฉช.) - มัสยิดในจังหวัด ฉะเชิงเทรา | | ผู้นำศาสนาอิสลาม ๑๕๐ คน/ปี | บุคลากรทาง ศาสนาอิสลาม มีความรู้ ความ เข้าใจในการบริการ จัดการมัสยิด | ๑๓๐,๐๐๐ | - | ๑๓๐,๐๐๐ | - | - | | |
| กิจกรรมวันฮารีรียอ วัน | - คณะกรรมการอิสลาม | | ประชาชนที่นับถือศาสนา | วัฒนธรรม | ๕๐,๐๐๐ | - | - | - | ๕๐,๐๐๐ | | |

| ยุทธศาสตร์/ โครงการ | วัตถุประสงค์ | หน่วยงาน | เป้าหมาย | | งบประมาณ ที่ใช้ | ปีงบประมาณ ๒๕๖๑ | | | | หมายเหตุ | |
|--|---|--|---|--|--------------------|-----------------|----------|----------|----------|----------|--|
| | | | ผลลัพธ์ เชิงปริมาณ | ผลลัพธ์ เชิงคุณภาพ | | ไตรมาส ๑ | ไตรมาส ๒ | ไตรมาส ๓ | ไตรมาส ๔ | | |
| ตรุษขีมูลิติตรี และวันตรุษ อู่ผิอัญญา | ของโครงการ ทอดกร วัฒนธรรม ประเพณีและการ ประกอบศาสนกิจ ของศาสนาอิสลาม | ประจำจังหวัด ฉะเชิงเทรา (กอ.ฉช.) - มัสยิดในจังหวัด ฉะเชิงเทรา | เข้าร่วมกิจกรรม อิสลาม ๒๐,๐๐๐ คน/ปี | ประเพณีและการ ประกอบศาสนกิจ ของศาสนาอิสลาม ได้รับการอนุรักษ์ สืบทอด | | | | | | | |
| โครงการอบรมและ อำนวยความสะดวก พรเดินทางไปประกอบพิธี ฮัจย์ (แสวงบุญ) ณ เมืองเมกะ ประเทศ ซาอุดีอาระเบีย | เพื่อสร้างความ ความเข้าใจให้แก่ผู้ เดินทางไป ประกอบพิธีฮัจย์ | - คณะกรรมการอิสลาม ประจำจังหวัด ฉะเชิงเทรา (กอ.ฉช.) - มัสยิดในจังหวัด ฉะเชิงเทรา | ประชาชนที่นับถือศาสนา อิสลามเข้าร่วมกิจกรรม ๒๐๐ คน/ปี | ผู้เดินทางไป ประกอบพิธีฮัจย์ ได้รับความสะดวก สบายในการ เดินทาง | ๘๐,๐๐๐ | - | - | - | - | | |
| กิจกรรมที่เข้าสู่ศูนย์ ของเด็กไทยมุสลิม (ขลิบ ปลายหนึ่งอวัยวะเขต) | เพื่อสืบทอด พิธี กรรมการเข้าสู่ศูนย์ สำหรับเด็กผู้ชาย ชาวมุสลิม | - คณะกรรมการอิสลาม ประจำจังหวัดฉะเชิงเทรา (กอ.ฉช.) - มัสยิดในจังหวัดฉะเชิงเทรา | เด็กเยาวชน ที่นับถือศาสนา อิสลาม จำนวน ๕๐ คน/ปี | พิธีกรรมการเข้า ศูนย์สำหรับเด็ก เด็กผู้ชายชาวมุสลิม ได้รับการสืบ ทอดให้คงอยู่ต่อไป | ๓๐,๐๐๐ | ๓๐,๐๐๐ | - | - | - | | |
| โครงการอบรมจริยธรรม เดือนรอมฎอน (เดือนแห่ง การถือศีลอด) | เพื่อสร้างความ ความเข้าใจ เกี่ยวกับหลักคำ สอนของศาสนา อิสลาม | - คณะกรรมการอิสลาม ประจำจังหวัด ฉะเชิงเทรา (กอ.ฉช.) - มัสยิดในจังหวัด ฉะเชิงเทรา | เด็กเยาวชน ที่นับถือศาสนา อิสลาม เข้าร่วมอบรม จำนวน ๒๐๐ คน/ปี | เด็ก เยาวชน ที่นับ ถือศาสนาอิสลาม มีความรู้ ความ เข้าใจเกี่ยวกับหลัก คำสอนของศาสนา อิสลาม และนำไป ประยุกต์ใช้ใน ชีวิตประจำวัน | ๕๕,๐๐๐ | ๕๕,๐๐๐ | - | - | - | | |
| โครงการคัดเลือกนักอูรี (นักเรียนมัธยมอิสลาม) เพื่อเป็นตัวแทนระดับ จังหวัด | เพื่อคัดเลือกนัก อ่านคัมภีร์อัลกุ รออันเป็นตัวแทน ระดับจังหวัด | - คณะกรรมการอิสลาม ประจำจังหวัด ฉะเชิงเทรา (กอ.ฉช.) - มัสยิดในจังหวัด ฉะเชิงเทรา | ประชาชนที่นับถือศาสนา อิสลาม จำนวน ๑๐๐ คน/ปี | จังหวัดมีตัวแทน นักอ่านคัมภีร์อัลกุ รออัน | ๑๒๐,๐๐๐ | - | - | ๑๒๐,๐๐๐ | - | | |

| ยุทธศาสตร์/ โครงการ | วัตถุประสงค์ | หน่วยงาน | เป้าหมาย | | งบประมาณ ที่ใช้ | ปีงบประมาณ ๒๕๖๑ | | | | หมายเหตุ |
|---|---|---|--|---|--------------------|-----------------|----------|----------|----------|----------|
| | | | ผลลัพธ์ เชิงปริมาณ | ผลลัพธ์ เชิงคุณภาพ | | ไตรมาส ๑ | ไตรมาส ๒ | ไตรมาส ๓ | ไตรมาส ๔ | |
| กิจกรรมสอบวัดผล นักเรียน ภาคที่ ๑ (ภาค ภาคเรียน ภาคที่ ๑) หลักสูตรสมาคมครู สัมพันธ์ | เพื่อวัดผลนักเรียน ภาคที่ ๑ (ภาค ภาคเรียน ภาคที่ ๑) หลักสูตรสมาคมครู สัมพันธ์ | - คณะกรรมการอิสลาม ประจำจังหวัด - มีสัปดาห์จังหวัด ฉะเชิงเทรา | นักเรียนที่นับถือศาสนาอิสลาม จำนวน ๒๐๐ คน/ปี | มีนักเรียนผู้สอบ ผ่านการวัดผล นักเรียน ภาคที่ ๑ อื่น (ภาคศาสนา บังคับ) หลักสูตร สมาคมครูสัมพันธ์ | ๘๕,๐๐๐ | - | - | - | ๘๕,๐๐๐ | |
| โครงการเสริมสร้าง คุณธรรมจริยธรรมและ ธรรมาภิบาลใน สถานศึกษา "ป้องกัน ทุจริต" | เพื่อเสริมสร้างความรู้ ความเข้าใจให้กับ นักเรียน บุคลากร ทางการศึกษา เกี่ยวกับคุณธรรม จริยธรรม | สำนักงานเขตพื้นที่ การศึกษาประถมศึกษา ฉะเชิงเทรา เขต ๑ และ สถานศึกษาในสังกัด | - นักเรียน - บุคลากรในสำนักงาน - สถานศึกษา - สำนักงาน (สพป.ฉะเชิงเทรา เขต ๑) | นักเรียน บุคลากร ทางการศึกษา มีคุณธรรม จริยธรรม ปฏิบัติงานด้วย ความซื่อสัตย์สุจริต โปร่งใส | ๑๘๕,๐๐๐ | ๑๘๕,๐๐๐ | - | - | - | |
| โครงการอบรม บ.ป.ช. น่าย จัดกิจกรรมการเรียนรู้ ต่างๆ เพื่อการปฏิบัติ และต่อต้านการทุจริต ภายใต้แนวคิด "โตไปไม่โกง" | เพื่อสร้างผู้นำ ใน การสร้างเครือข่าย โรงเรียนสุจริต ป้องกันการทุจริต ต่อโรงเรียนและ ชุมชน | สำนักงานเขตพื้นที่ การศึกษาประถมศึกษา ฉะเชิงเทรา เขต ๒ | นักเรียน เข้าร่วมโครงการ ๑๐๐ คน/ครั้ง | นักเรียนได้รับการ พัฒนาให้เป็นผู้นำ ในการสร้าง เครือข่ายโรงเรียน สุจริต | ๖๐,๐๐๐ | - | ๒๐,๐๐๐ | ๒๐,๐๐๐ | ๒๐,๐๐๐ | |
| โครงการอบรม บ.ป.ช. ชุมชนสอดส่องดูแล ปกป้องชุมชนให้พ้นภัย จากการทุจริตมือโกง ปลอดภัยรับขึ้น | เพื่อสร้างเครือข่าย โรงเรียนสุจริต ป้องกันการทุจริต ต่อโรงเรียนและ ชุมชน | สำนักงานเขตพื้นที่ การศึกษาประถมศึกษา- ฉะเชิงเทรา เขต ๑ | นักเรียนกรรมการสถานศึกษา และชุมชน เข้าร่วมโครงการ จำนวน ๒๐๐ คน/ปี | มีเครือข่ายโรงเรียน สุจริตป้องกัน การทุจริตต่อโรงเรียน และชุมชนเพิ่มมาก ขึ้น | ๖๐,๐๐๐ | - | - | - | - | |
| โครงการจัดค่ายเยาวชน "คนดีของแผ่นดิน" โดยเน้นคุณลักษณะที่ สำคัญ ๕ ประการคือ | เพื่อปลูกจิตสำนึก และสร้างค่านิยม ที่พึงประสงค์ ให้กับเด็กและ | สำนักงานเขตพื้นที่ การศึกษาประถมศึกษา- ฉะเชิงเทรา เขต ๑ และ | นักเรียนในสถานศึกษาเขต พื้นที่ การศึกษาประถมศึกษา ฉะเชิงเทรา | เด็กและเยาวชนมี จิตสำนึก และ ค่านิยมที่ดี ต่อต้าน การทุจริตทุก | ๕,๐๐๐ | - | - | - | - | |

| ยุทธศาสตร์/ โครงการ | วัตถุประสงค์ | หน่วยงาน | เป้าหมาย | | งบประมาณ ที่ใช้ | ปีงบประมาณ ๒๕๖๑ | | | | หมายเหตุ | |
|--|---|---|--|---|--------------------|-----------------|----------|----------|----------|----------|--|
| | | | ผลลัพธ์ เชิงปริมาณ | ผลลัพธ์ เชิงคุณภาพ | | ไตรมาส ๑ | ไตรมาส ๒ | ไตรมาส ๓ | ไตรมาส ๔ | | |
| ทักษะการคิด มีวินัย ซื่อสัตย์สุจริต อยู่อย่าง พอเพียง | เยาวชน ต่อต้านการทุจริต ทุกรูปแบบ | สถานศึกษาในสังกัด | เขต ๑ เข้าร่วมกิจกรรม จำนวน ๑๐๐ คน/ปี | ผลลัพธ์ เชิงคุณภาพ รูปแบบ | | | | | | | |
| โครงการนำนักเรียนเข้าวัด ทุกวันพระ และปฏิบัติ ศาสนกิจตนศาสนาของตนเอง นี้เพื่อ -สถานศึกษาสุปรายงาน กิจกรรม | เพื่อให้ครู และ นักเรียนได้ร่วม ปฏิบัติธรรม เข้าวัด ฟังธรรม | สำนักงานเขตพื้นที่ การศึกษาประถมศึกษา ๑ และ เขต ๑ และ สถานศึกษาในสังกัด | นักเรียนในสถานศึกษาเขตพื้นที่ การศึกษาประถมศึกษา เขต ๑ เข้าร่วม กิจกรรม ๑๐๐๐ คน/ปี | นักเรียนเห็น ความสำคัญของการ เข้าวัด และการฟังพระ ธรรมเทศนา | ๕,๐๐๐ | - | - | - | - | | |
| โครงการประกวดนักเรียน ดีเด่นด้านคุณธรรม และ จริยธรรม | เพื่อขยายเชิงเขต เด็กและเยาวชน ที่ มีคุณธรรมและ จริยธรรม | สำนักงานเขตพื้นที่ การศึกษาประถมศึกษา ๑ และสถานศึกษา ในสังกัด | นักเรียน เข้าร่วมกิจกรรม จำนวน ๑๐๐ คน/ปี | เด็กและเยาวชน ที่มีคุณธรรมและ จริยธรรมได้รับการ ยกย่อง เชิดชู เกียรติ | ๗๕,๐๐๐ | - | - | ๗๕,๐๐๐ | - | | |
| โครงการ สพฐ. ใส่สะอาด ปราศจากคอร์รัปชัน ✓ | เพื่อให้เห็นคุณค่า และความสำคัญ ของการพัฒนา คุณธรรม จริยธรรม และธรร มาภิบาลใน สถานศึกษา ป้องกันการทุจริต | ร.ร. ปากคลอง บางขนาก | สถานศึกษา จำนวน ๑ แห่ง/ ๑ ปี เข้าร่วมโครงการฯ | สถานศึกษา มีการบริหารงาน ที่ใสสะอาด ปราศจากคอร์รัปชัน ป้องกันและ ปราบปรามการ ทุจริต | ๑๐,๐๐๐ | - | - | ๑๐,๐๐๐ | - | | |
| โครงการการศึกษาขั้น พื้นฐานตามหลักสูตร การศึกษานอกระบบ ระดับการศึกษาขั้น พื้นฐาน พ.ศ.๒๕๕๑ | เพื่อเด็กการศึกษา เบื้องต้นแก่เด็ก และเยาวชน | สำนักงาน กศน.จังหวัด ฉะเชิงเทรา | -นักเรียนจำนวน ๑,๐๐๐ คน / ปี | เด็กและเยาวชนมี สถานที่เรียนต่อ | ๑๐๐,๐๐๐ | - | - | ๑๐๐,๐๐๐ | - | | |
| โครงการกิจกรรมพัฒนา คุณภาพผู้เรียน | เพื่อพัฒนาผู้เรียน | สำนักงาน กศน.จังหวัด ฉะเชิงเทรา | นักเรียนจำนวน ๑,๐๐๐ คน/ปี | ได้สถานที่ศึกษาต่อ ที่มีคุณภาพ | ๑๐๐,๐๐๐ | - | - | ๑๐๐,๐๐๐ | - | | |
| โครงการเข้าค่าย | เพื่อให้เห็นนักเรียนได้ | สำนักงาน กศน.จังหวัด | นักเรียน | นักเรียนมีจิตใจที่ | ๑๐๐,๐๐๐ | - | - | ๑๐๐,๐๐๐ | - | | |

| ยุทธศาสตร์/ โครงการ | วัตถุประสงค์ | หน่วยงาน | เป้าหมาย | | งบประมาณ ที่ใช้ | ปีงบประมาณ ๒๕๖๑ | | | หมายเหตุ |
|--|---|------------------------------------|--|---|--------------------|-----------------|----------|----------|----------|
| | | | ผลลัพธ์ เชิงปริมาณ | ผลลัพธ์ เชิงคุณภาพ | | ไตรมาส ๑ | ไตรมาส ๒ | ไตรมาส ๓ | |
| คุณธรรมจริยธรรม | แสดงตนเป็นพุทธ มามกะ ตาม หลักธรรมคำสอน ของพุทธศาสนา และเสริมสร้าง จิตใจให้เข้มแข็ง | ฉะเชิงเทรา | ๑๐๐ คน/ปี | ผลลัพธ์ เชิงคุณภาพ เข้มแข็ง และนำคำ สอนทางศาสนาไป ปรับใช้ใน ชีวิตประจำวัน | | | | | |
| โครงการจัดตั้งศูนย์ ส่งเสริมพระพุทธศาสนา ในสถานศึกษา | เพื่อส่งเสริม พระพุทธศาสนา และการเรียน ธรรมศึกษา ใน สถานศึกษาอย่าง เป็นระบบ | สำนักงาน กศน.จังหวัด ฉะเชิงเทรา | สถานศึกษาเข้าร่วมโครงการ จำนวน ๕ แห่ง/ปี | มีศูนย์ส่งเสริม พระพุทธศาสนาใน สถานศึกษาเพิ่ม มากขึ้น | - | - | - | - | - |
| โครงการกีฬา กศน. แปดริ้วเกมส์ | เพื่อพัฒนาผู้เรียน ให้มีคุณธรรม จริยธรรม มีความรัก ความสามัคคี มีน้ำใจ นักกีฬา รู้แพ้ รู้ชนะ และรู้ถ้อย | สำนักงาน กศน.จังหวัด ฉะเชิงเทรา | จัดกิจกรรมกีฬา กศน. ๑ ครั้ง/ปี | นักศึกษาใช้เวลาว่าง ให้เป็นประโยชน์ ส่งเสริมให้มีสุขภาพ และพลานามัยที่ดี ไม่พึ่งพายาสเสพติด | ๑๒๐,๐๐๐ | ๑๒๐,๐๐๐ | - | - | - |
| โครงการพัฒนาคุณภาพ ชีวิต | เพื่อประชาชน ได้ ปฏิบัติตาม หลักธรรมที่ตนนับ ถือ | สำนักงาน กศน.จังหวัด ฉะเชิงเทรา | ประชาชนเข้าร่วมกิจกรรม จำนวน ๕๐๐ คน/ปี | ประชาชนสามารถ นำหลักคำสอนทาง ศาสนาของตนไป ไปประยุกต์ใช้ได้ | ๓๕,๐๐๐ | - | - | - | - |
| โครงการสืบสานงาน วัฒนธรรมท้องถิ่น ประเพณี | เพื่อสืบสานและ เผยแพร่ประเพณี วัฒนธรรมใน ท้องถิ่น | สำนักงาน กศน.จังหวัด ฉะเชิงเทรา | ประชาชนเข้าร่วมโครงการ จำนวน ๑๐๐๐๐ คน/ปี | วัฒนธรรมประเพณี ท้องถิ่นได้รับการ อนุรักษ์ สืบทอดให้ คงอยู่ต่อไป | ๓๕,๐๐๐ | - | - | ๓๕,๐๐๐ | - |
| กิจกรรมธรรมภิบาลกับ ผู้บริหารอาชีวศึกษา | เพื่อให้มีคุณธรรม จริยธรรมอันดีงาม | อาชีวศึกษาจังหวัด ฉะเชิงเทรา | ผู้บริหารอาชีวศึกษาร่วม กิจกรรม ๑๐๐ คน/ปี | ได้ผู้บริหาร อาชีวศึกษามี | ๑๐๐,๐๐๐ | ๑๐๐,๐๐๐ | - | - | - |

| ยุทธศาสตร์/ โครงการ | วัตถุประสงค์ | หน่วยงาน | เป้าหมาย | | งบประมาณ ที่ใช้ | ปีงบประมาณ ๒๕๖๑ | | | | หมายเหตุ | |
|---|---|---------------------------------|-----------------------|---|---|-----------------|----------|----------|----------|----------|--|
| | | | ผลลัพธ์ เชิงปริมาณ | ผลลัพธ์ เชิงคุณภาพ | | ไตรมาส ๑ | ไตรมาส ๒ | ไตรมาส ๓ | ไตรมาส ๔ | | |
| จังหวัดฉะเชิงเทรา | | | | | | | | | | | |
| โครงการพัฒนาจิต ค่ายคุณธรรม | เพื่อส่งเสริม คุณธรรม จริยธรรม | อาชีวศึกษาจังหวัด ฉะเชิงเทรา | ที่รับผิดชอบ | ผลลัพธ์ เชิงปริมาณ | ผลลัพธ์ เชิงคุณภาพ | | | | | | |
| กิจกรรมจัดทำแผนการ สอนตามหลักปรัชญา เศรษฐกิจพอเพียง ✓ | เพื่อให้มีแผนการ สอนตามหลัก ปรัชญาเศรษฐกิจ พอเพียง | อาชีวศึกษาจังหวัด ฉะเชิงเทรา | | นักศึกษา เข้าร่วมกิจกรรม ๒๐๐ คน/ปี | นักศึกษา อาชีวศึกษามี คุณธรรม | ๗๐๐,๐๐๐ | ๗๐๐,๐๐๐ | - | - | - | |
| กิจกรรมการจัดการศึกษา ระบบทวิภาคี | เพื่อให้มีการจัด การศึกษาระบบ ทวิภาคี | อาชีวศึกษาจังหวัด ฉะเชิงเทรา | | สถานศึกษามีการจัดอบรม จัดทำแผน ๑ ครั้ง/ปี | มีแผนการสอน | ๓๐,๐๐๐ | ๓๐,๐๐๐ | - | - | - | |
| โครงการส่งเสริมวันสำคัญ ของพุทธศาสนา คริสต์ ศาสนา และศาสนา อิสลาม | เพื่อส่งเสริมให้ เยาวชนได้เข้าร่วม กิจกรรม | อาชีวศึกษาจังหวัด ฉะเชิงเทรา | | นักศึกษาทุกชั้นเรียน ได้รับ การศึกษาระบบทวิภาคี | สถานศึกษามีการ จัดการศึกษา ทวิภาคีที่มีคุณภาพ | ๗๐,๐๐๐ | ๗๐,๐๐๐ | - | - | - | |
| โครงการประชุมวิชาการ องค์การนักวิชาชีพใน อนาคตแห่งประเทศไทย และการประกวด สิ่งประดิษฐ์ ของคนรุ่น ใหม่ ระดับสถานศึกษา และระดับจังหวัด | เพื่อส่งเสริม องค์การนักวิชาชีพ ในอนาคตแห่งประเทศไทย และการประกวด สิ่งประดิษฐ์ ของ คนรุ่นใหม่ ระดับ สถานศึกษา และ | อาชีวศึกษาจังหวัด ฉะเชิงเทรา | | สถานศึกษา จัดกิจกรรม ส่งเสริมวันสำคัญ ๕ ครั้ง/ปี | เยาวชนผู้ได้เข้า ร่วมกิจกรรมวัน สำคัญเกิดพลัง ศรัทธาแต่ละ ศาสนา | ๕๐๐,๐๐๐ | ๕๐๐,๐๐๐ | - | - | - | |
| โครงการดนตรีคนพันธุ์ R | เพื่อส่งเสริมให้ เยาวชนเล่นดนตรี | อาชีวศึกษาจังหวัด ฉะเชิงเทรา | | นักศึกษาเข้าร่วมกิจกรรม ๕๐๐ คน/ปี | องค์การนักวิชาชีพ ในอนาคตแห่ง ประเทศไทย มี ความเข้มแข็ง | ๖๐๐,๐๐๐ | ๖๐๐,๐๐๐ | - | - | - | |
| โครงการกีฬาอาชีพจะเกมส์ | เพื่อส่งเสริมความ รัก สามัคคี | อาชีวศึกษาจังหวัด ฉะเชิงเทรา | | นักศึกษา เข้าร่วมโครงการ จำนวน ๒๐๐ คน/๑ ปี | ผู้เข้าร่วมกิจกรรมมี หัวใจนักสู้ | ๗๐,๐๐๐ | ๗๐,๐๐๐ | - | - | - | |
| | | | | นักศึกษา เข้าร่วมโครงการ จำนวน ๑๐๐๐ คน/ปี | ผู้เข้าร่วมกิจกรรมมี ความรัก ความ สามัคคีเพิ่มขึ้น | ๕๐๐,๐๐๐ | ๕๐๐,๐๐๐ | - | - | - | |

| ยุทธศาสตร์/ โครงการ | วัตถุประสงค์ | หน่วยงาน | เป้าหมาย | | งบประมาณ ที่ใช้ | ปีงบประมาณ ๒๕๖๑ | | | | หมายเหตุ |
|---|--|---------------------------------|---|--|--------------------|-----------------|-----------|----------|----------|----------|
| | | | ผลลัพธ์ เชิงปริมาณ | ผลลัพธ์ เชิงคุณภาพ | | ไตรมาส ๑ | ไตรมาส ๒ | ไตรมาส ๓ | ไตรมาส ๔ | |
| โครงการประกวด ออกแบบ๓D Animation | เพื่อส่งเสริมให้ เยาวชนได้แสดง ฝีมือการออกแบบ | อาชีวศึกษาจังหวัด ฉะเชิงเทรา | นักเรียนโครงการ จำนวน ๑๐๐ คน/ปี | ได้เยาวชนซึ่งเป็น นักออกแบบ เพิ่มขึ้น | ๘๐๐,๐๐๐ | - | ๘๐๐,๐๐๐ | - | ไตรมาส ๔ | |
| โครงการอาชีพอาสากร่วม ด้วยช่วยประชาชน ✓ | เพื่อส่งเสริมให้ เยาวชนอาชีพ เป็นจิตอาสา | อาชีวศึกษาจังหวัด ฉะเชิงเทรา | นักเรียนโครงการ จำนวน ๑๐๐๐ คน/ปี | เยาวชนอาชีพ เป็นจิตอาสา เพิ่มขึ้น | ๖๐๐,๐๐๐ | - | ๓๐๐,๐๐๐ | ๒๐๐,๐๐๐ | ๑๐๐,๐๐๐ | |
| โครงการ Fix it Center | เพื่อให้อาชีวศึกษา มี Fix it Center | อาชีวศึกษาจังหวัด ฉะเชิงเทรา | ๑ ปี มี Fix it Center จำนวน ๒ แห่ง | อาชีวศึกษามี Fix it Centerเพิ่มขึ้น | ๑,๐๐๐,๐๐๐ | - | ๑,๐๐๐,๐๐๐ | - | - | |
| โครงการลูกเสือสามัญ ช่อสะอาดจิตอาสา ✓ | เพื่อส่งเสริมกิจกรรม ลูกเสือสามัญ ช่อสะอาดจิตอาสา | อาชีวศึกษาจังหวัด ฉะเชิงเทรา | นักเรียนเข้าร่วมกิจกรรม จำนวน ๒๐๐ คน/ปี | มีลูกเสือสามัญ ช่อสะอาดจิตอาสา ที่มีคุณภาพ เพิ่มขึ้น | ๕๐,๐๐๐ | - | - | - | - | |
| โครงการพัฒนา สภาพแวดล้อมในและ นอกสถานศึกษา | เพื่อให้เกิดการ พัฒนา สภาพแวดล้อมใน และนอก สถานศึกษา | อาชีวศึกษาจังหวัด ฉะเชิงเทรา | นักเรียนเข้าร่วมกิจกรรม จำนวน ๑๐๐ คน/ ๑ แห่ง | อาชีวศึกษามีการ พัฒนา สภาพแวดล้อมใน และนอก สถานศึกษา | ๖๐๐,๐๐๐ | - | ๓๐๐,๐๐๐ | ๓๐๐,๐๐๐ | - | |
| โครงการสถานศึกษา คุณธรรม | เพื่อส่งเสริม คุณธรรม จริยธรรม ใน สถานศึกษา อาชีวศึกษา | อาชีวศึกษาจังหวัด ฉะเชิงเทรา | สถานศึกษา เข้าร่วมกิจกรรม จำนวน ๑๐ แห่ง/ปี | สถานศึกษา อาชีวศึกษา บุคลากรที่มี คุณธรรม จริยธรรม | ๘๐๐,๐๐๐ | ๒๐๐,๐๐๐ | ๒๐๐,๐๐๐ | ๒๐๐,๐๐๐ | ๒๐๐,๐๐๐ | |
| โครงการพัฒนาบุคลากร ตามจรรยาบรรณวิชาชีพ ครู | เพื่อการพัฒนา บุคลากร ตามจรรยาบรรณ วิชาชีพครู | อาชีวศึกษาจังหวัด ฉะเชิงเทรา | ผู้บริหาร ครู เข้าร่วม ๑๐๐ คน/ปี | บุคลากรปฏิบัติ ตามจรรยาบรรณ วิชาชีพครู สม่ำเสมอ | ๒๐๐,๐๐๐ | - | - | ๒๐๐,๐๐๐ | - | |
| โครงการครูดีศรีอาชีพ | เพื่อยกย่องเชิดชู เกียรติผู้บริหาร | อาชีวศึกษาจังหวัด ฉะเชิงเทรา | มีครูได้รับรางวัลครูดีศรีอาชีพ ๑๐ คน/๑ ปี | ผู้บริหาร สถานศึกษา | ๑๐๐,๐๐๐ | - | - | ๑๐๐,๐๐๐ | - | |

| ยุทธศาสตร์/ โครงการ | วัตถุประสงค์ | หน่วยงาน | เป้าหมาย | | งบประมาณ ที่ใช้ | ปีงบประมาณ ๒๕๖๑ | | | หมายเหตุ |
|---|--|---|-----------------------|---|---|-----------------|----------|----------|----------|
| | | | ผลลัพธ์ เชิงปริมาณ | ผลลัพธ์ เชิงคุณภาพ | | ไตรมาส ๑ | ไตรมาส ๒ | ไตรมาส ๓ | |
| | ของโครงการ สถานศึกษา ครูผู้สอน บุคลากร ทางการศึกษาที่ ปฏิบัติงานดีเด่นให้ ปรากฏแก่สังคม ทั่วไป | ที่รับผิดชอบ | | ครูผู้สอน บุคลากร ทางการศึกษาที่ ปฏิบัติงานดีเด่น ได้รับการยกย่อง เชิดชูเกียรติ | | | | | |
| โครงการจัดกิจกรรมในวัน สำคัญทางศาสนาและรัฐ พิธี | เพื่อส่งเสริม สืบ ต่อรักษาศาสนา พระพุทธศาสนา และงานรัฐพิธี ให้คงอยู่อย่างยั่งยืน | อบต. ดงน้อย อ. ราชสาส์น | | - ประชาชนในตำบลดงน้อย ร้อยละ ๘๐ ได้ปฏิบัติกิจกรรม ในวันสำคัญทางศาสนาและ งานรัฐพิธี - ประชาชนในตำบลดงน้อย ได้ปฏิบัติตามหลักศาสนา แสดงความจงรักภักดีต่อ สถาบันชาติ ศาสนา พระมหากษัตริย์ | วันสำคัญทาง ศาสนา และงานรัฐ พิธีได้รับการ อนุรักษ์ สืบทอดให้ คงอยู่ต่อไป | - | - | ๑๘๐,๐๐๐ | - |
| โครงการบรรพชาสามเณร ภาคฤดูร้อน | เพื่อพัฒนา คุณธรรมจริยธรรม ให้แก่เด็กและ เยาวชนและ ส่งเสริมประเพณี การบวชของไทย | วัดเกาะแก้ว ต. ดงน้อย อ. ราชสาส์น | | - จัดบรรพชาสามเณรภาคฤดู ร้อน ๒ครั้ง/ปี - ประชาชนและเยาวชนใน ตำบลดงน้อย ได้ปฏิบัติตาม หลักศาสนา | เด็ก เยาวชน และ ประชาชน ที่เข้า ร่วมได้รับรู้เรื่อง ศาสนาและ ธรรมภิบาลพอ แม่ ผู้ปกครองได้มี โอกาสเข้าวัด บำเพ็ญบุญใน พระพุทธศาสนา | - | - | ๕๐,๐๐๐ | - |
| โครงการพัฒนาคุณธรรม จริยธรรมและปฏิบัติธรรม | เพื่อส่งเสริมให้เด็ก และเยาวชน มี คุณธรรมจริยธรรม และสามารถ ดำเนินชีวิตได้ อย่างมีความสุข | อบต.ดงน้อย อ. ราชสาส์น | | - ประชาชนในตำบลดงน้อย ร้อยละ ๘๐ ได้ปฏิบัติธรรมมี คุณธรรมและจริยธรรม - ประชาชนในตำบลดงน้อย ได้ปฏิบัติธรรม มีคุณธรรมและจริยธรรม | เด็กและเยาวชน ตระหนักในค่านิยม ด้านคุณธรรม จริยธรรม สามารถ นำไปประพฤติ ปฏิบัติในชีวิต | - | ๘๐,๐๐๐ | - | - |

| ยุทธศาสตร์/ โครงการ | วัตถุประสงค์ ของโครงการ | หน่วยงาน ที่รับผิดชอบ | เป้าหมาย | | งบประมาณ ที่ใช้ | ปีงบประมาณ ๒๕๖๑ | | | | หมายเหตุ |
|---|---|----------------------------------|--|--|--------------------|-----------------|----------|----------|----------|----------|
| | | | ผลลัพธ์ เชิงปริมาณ | ผลลัพธ์ เชิงคุณภาพ | | ไตรมาส ๑ | ไตรมาส ๒ | ไตรมาส ๓ | ไตรมาส ๔ | |
| โครงการจัดงานประเพณี ที่สำคัญต่างๆ | เพื่ออนุรักษ์ สืบ ทอดประเพณีอัน ทรงคุณค่าให้คงอยู่ สืบไป | อบต.ดงน้อย อ. ราชสาส์น | เป็นคนที่ดีของสังคม | ประจักษ์ ได้อย่างมี ประสิทธิภาพ ซึ่ง จะเป็นการสร้าง ทรัพยากรบุคคล ของชาติให้มี คุณธรรมจริยธรรม และมีประสิทธิภาพ อันเป็นปัจจัย ในการพัฒนา ประเทศต่อไป | ๓๐๐,๐๐๐ | - | - | - | - | |
| โครงการจัดงานประเพณี | เพื่ออนุรักษ์ สืบ ทอดประเพณีอัน ทรงคุณค่าให้คงอยู่ สืบไป | อบต. เมืองใหม่ อ. ราชสาส์น | - จัดงานประเพณีที่สำคัญ ๒ ครั้ง/ปี - ประชาชนและเยาวชนใน ตำบลดงน้อย ได้ภาคภูมิใจ อนุรักษ์ ส่งเสริมประเพณีที่ สำคัญ | ประเพณีอันดีงาม ได้รับการอนุรักษ์ และสืบทอดให้ อนุชนรุ่นหลัง | ๓๐๐,๐๐๐ | - | ๓๐๐,๐๐๐ | - | - | |
| โครงการจัดกิจกรรมในวัน สำคัญทางศาสนาและรัฐ พิธี | เพื่อส่งเสริม สืบ ทอดรักษาพิธีทาง พระพุทธศาสนา และงานรัฐพิธี ให้คงอยู่ อย่าง ยั่งยืน | อบต. เมืองใหม่ อ. ราชสาส์น | - ประชาชนในตำบล เมืองใหม่ร้อยละ ๘๐ ได้ปฏิบัติ กิจกรรมในวันสำคัญทาง ศาสนาและงานรัฐพิธี - ประชาชนในตำบล เมืองใหม่ ได้ปฏิบัติตาม | วันสำคัญทาง ศาสนา และงานรัฐ พิธีได้รับการ อนุรักษ์ สืบทอดให้ คงอยู่ต่อไป | ๓๐๐,๐๐๐ | - | ๓๐๐,๐๐๐ | - | - | |

| ยุทธศาสตร์/ โครงการ | วัตถุประสงค์ ของโครงการ | หน่วยงาน ที่รับผิดชอบ | เป้าหมาย | | งบประมาณ ที่ใช้ | ปีงบประมาณ ๒๕๖๑ | | | | หมายเหตุ | |
|---|---|---|--|--|--------------------|-----------------|----------|----------|----------|----------|--|
| | | | ผลลัพธ์ เชิงปริมาณ | ผลลัพธ์ เชิงคุณภาพ | | ไตรมาส ๑ | ไตรมาส ๒ | ไตรมาส ๓ | ไตรมาส ๔ | | |
| โครงการวันสำคัญทาง ศาสนา วัฒนธรรมและ ประเพณีของท้องถิ่น | เพื่ออนุรักษ์ สืบ ทอดวันสำคัญทาง ศาสนา วัฒนธรรม และประเพณี อันทรงคุณค่า ให้คงอยู่สืบไป | อบต. บางคา อ. ราชสาส์น | หลักศาสนาแสดงความเป็น รักภักดีต่อสถาบันชาติ ศาสนา พระมหากษัตริย์ | วันสำคัญทาง ศาสนา วัฒนธรรม และประเพณีอันดี งามได้รับการ อนุรักษ์ และสืบ ทอดให้อนุชนรุ่น หลัง | ๓๐๐,๐๐๐ | - | - | - | - | - | |
| โครงการส่งเสริมสนับสนุน วัฒนธรรม ประเพณีและ ภูมิปัญญาท้องถิ่น | เพื่ออนุรักษ์ สืบทอดวัฒนธรรม ประเพณีและภูมิ ปัญญาท้องถิ่น อันทรงคุณค่า ให้คงอยู่สืบไป | อบต. บางคา อ. ราชสาส์น | - ประชาชนในตำบลบางคา ร้อยละ ๘๐ ได้ปฏิบัติกิจกรรม ในวันสำคัญทางศาสนาและ งานประเพณี - ประชาชนในตำบลบางคา ได้ ปฏิบัติตามหลักศาสนา แสดงความภาคภูมิใจ อนุรักษ์ ส่งเสริมประเพณีที่สำคัญ | วัฒนธรรม ประเพณีและภูมิ ปัญญาท้องถิ่น ได้รับการอนุรักษ์ และสืบทอดให้ อนุชนรุ่นหลัง | ๓๐๐,๐๐๐ | - | - | ๓๐๐,๐๐๐ | - | - | |
| โครงการเวียนเทียนเนื่อง ในวันวิสาขบูชา | เพื่ออนุรักษ์ สืบทอดกิจกรรม ทางศาสนา อันทรงคุณค่า ให้คงอยู่สืบไป | - สำนักงานวัฒนธรรม อำเภอแปลงยาว - สำนักงานเลขาธิการ สภาวัฒนธรรมอำเภอ แปลงยาว - เทศบาลตำบลทุ่ง สะเดา | พระสงฆ์จากทุกวัด จำนวน ๑๒๕ รูป ข้าราชการ ตำรวจ ครู นักเรียนและประชาชนทั่วไป จำนวน ๕๐๐ คน | กิจกรรมทาง ศาสนาได้รับการ อนุรักษ์ และสืบ ทอดให้อนุชนรุ่น หลัง | ๓๐,๐๐๐ | - | - | ๓๐,๐๐๐ | - | - | |
| โครงการถวายเทียน พรรษา ประจำปี | เพื่ออนุรักษ์ สืบทอดกิจกรรม | -เทศบาล/อบต.ทุกแห่งใน อำเภอ | วัด ๒๔ แห่ง ที่พักสงฆ์ ๔ แห่ง พุทธศาสนิกชนเข้า | กิจกรรมทาง ศาสนาได้รับการ | ๒๐,๐๐๐ | - | - | ๒๐,๐๐๐ | - | - | |

| ยุทธศาสตร์/ โครงการ | วัตถุประสงค์ | หน่วยงาน | เป้าหมาย | | งบประมาณ ที่ใช้ | ปีงบประมาณ ๒๕๖๑ | | | | หมายเหตุ |
|---|---|---|---|---|--------------------|-----------------|----------|----------|----------|----------|
| | | | ผลลัพธ์ เชิงปริมาณ | ผลลัพธ์ เชิงคุณภาพ | | ไตรมาส ๑ | ไตรมาส ๒ | ไตรมาส ๓ | ไตรมาส ๔ | |
| | ของโครงการ | ที่รับผิดชอบ | ผลลัพธ์ เชิงปริมาณ | ผลลัพธ์ เชิงคุณภาพ | | | | | | |
| | ทางศาสนา อันทรงคุณค่า ให้อยู่สืบไป | แปลงยาว -คณะกรรมการสถานศึกษา วัดท่าเงิน -สถานศึกษาทุกแห่ง | ร่วมกิจกรรม ๑๒,๐๐๐ คน | อนุรักษ์ และสืบ ทอดให้อยู่ชนรุ่น หลัง | | | | | | |
| โครงการอบรมจริยธรรม นักเรียน | เพื่อส่งเสริม คุณธรรม จริยธรรมแก่ นักเรียน | -อบต.หัวลำโพง - โรงเรียนวัดอ่าวช้างไล่ - โรงเรียนบ้านหนองส ทิต - โรงเรียนวัดหัวลำโพง | - นักเรียนโรงเรียนวัด อ่าวช้างไล่ - นักเรียนโรงเรียน บ้านหนอง สทิต - นักเรียนโรงเรียนวัดหัวลำโพง | นักเรียนมีคุณธรรม จริยธรรมเพิ่มขึ้น | ๓๐,๐๐๐ | - | - | - | - | |
| โครงการปฏิบัติธรรม เนื่องในวันสำคัญทาง ศาสนา | เพื่อส่งเสริม คุณธรรม จริยธรรม | -สำนักงานวัฒนธรรม อำเภอแปลงยาว- คณะกรรมการสถาน ธรรมสถานวิถียะวัตด้าน เงิน -คณะกรรมการหมู่บ้าน ศีล ๕ - วัดทุกแห่ง | พุทธศาสนิกชนเข้าวัดทำบุญ ตักบาตรปฏิบัติธรรมในวัน สำคัญทางศาสนา แห่งละ ๒๕๐ - ๓๕๐ คน | คนมีคุณธรรม จริยธรรมเพิ่มขึ้น | ๑๔๔,๐๐๐ | - | - | ๑๔๔,๐๐๐ | - | |
| โครงการสวดมนต์ข้ามปี วิถียะวัต | เพื่อส่งเสริมมงคล ชีวิตเนื่องในโอกาส วันขึ้นปีใหม่ | -เทศบาล/อบต.ในพื้นที่ ๗ แห่ง -คณะกรรมการหมู่บ้าน ศีล ๕ ทุกแห่ง - ศาสนสถาน ลานธรรมสถานวิถียะ วัตท่าเงิน | พุทธศาสนิกชนเข้าร่วม กิจกรรมวัดละ ๑๕๐-๓๐๐คน | คนมีสิริมงคลชีวิต ในการดำเนินชีวิตที่ ดีขึ้น | ๒,๐๐๐ | - | - | ๒,๐๐๐ | - | |
| โครงการพัฒนาคุณธรรม จริยธรรมครูผู้ดูแล ศูนย์พัฒนาเด็กเล็ก | เพื่อส่งเสริมให้ ผู้ดูแลศูนย์พัฒนา เด็กเล็กมีคุณธรรม จริยธรรมและ | เทศบาลตำบล วังเย็น อ. แปลงยาว | ครูผู้ดูแลเด็ก | ครูผู้ดูแลเด็ก ผู้ดูแล เด็ก และผู้ปกครอง ของเด็กปฐมวัย ได้ ตระหนักในส่งเสริม | ๒๐,๐๐๐ | - | - | - | - | |

| ยุทธศาสตร์/ โครงการ | วัตถุประสงค์ | หน่วยงาน | เป้าหมาย | | งบประมาณ ที่ใช้ | ปีงบประมาณ ๒๕๖๑ | | | | หมายเหตุ |
|---|--|--|---|--|--------------------|-----------------|----------|----------|----------|----------|
| | | | ผลลัพธ์ เชิงปริมาณ | ผลลัพธ์ เชิงคุณภาพ | | ไตรมาส ๑ | ไตรมาส ๒ | ไตรมาส ๓ | ไตรมาส ๔ | |
| | ของโครงการ | ที่รับผิดชอบ | | ผลสัมฤทธิ์ เชิงคุณภาพ | | ไตรมาส ๑ | ไตรมาส ๒ | ไตรมาส ๓ | ไตรมาส ๔ | |
| | คุณลักษณะที่พึงประสงค์ | | | ความรู้ ความเข้าใจ ในหลักคุณธรรม จริยธรรมและ คุณลักษณะที่พึง ประสงค์ที่จำเป็น แก่เด็กปฐมวัย | | | | | | |
| โครงการพัฒนาคุณธรรม จริยธรรม | เพื่อส่งเสริมให้เด็ก และเยาวชน มี คุณธรรมจริยธรรม และสามารถ ดำเนินชีวิตได้ อย่าง มีความสุข | เทศบาลตำบล วังเย็น อ. แปลงยาว | เข้าค่ายพัฒนาคุณธรรมให้กับ นักเรียน | เด็กและเยาวชน ของชาติตระหนัก ค่านิยมคุณธรรม จริยธรรม สามารถ นำไปประพฤติ ปฏิบัติในชีวิต ประจำวัน ได้อย่างมี ประสิทธิภาพ | ๖๕,๐๐๐ | ๖๕,๐๐๐ | - | - | - | |
| โครงการอบรมคุณธรรม จริยธรรมเด็กและเยาวชน “ค่ายพุทธบุตร” | เพื่อส่งเสริมให้เด็ก และเยาวชน มี คุณธรรมจริยธรรม และสามารถ ดำเนินชีวิตได้ อย่าง มีความสุข | เทศบาลตำบลแปลง ยาว อ. แปลงยาว | นักเรียนโรงเรียนตลาดบางบ่อ ต.แปลงยาว จำนวน ๒๐๐ คน นำหลักธรรมทางศาสนามาใช้ ในการดำรงชีวิตอย่างมี ความสุขและเป็นคนดีของ สังคมต่อไป | เด็กและเยาวชน ของชาติตระหนัก ค่านิยมคุณธรรม จริยธรรม สามารถ นำไปประพฤติ ปฏิบัติในชีวิต ประจำวัน ได้อย่างมี ประสิทธิภาพ | ๔๐,๐๐๐ | ๔๐,๐๐๐ | - | - | - | |
| โครงการ ลานธรรม ลาน วิถีไทย อำเภอแปลงยาว | เพื่อเปิดพื้นที่ศาสน สถานของทุก ศาสนาให้เป็น พื้นที่สร้างสรรค์ | -ศาสนสถาน ลานธรรม ลานวิถีไทย -สำนักงานวัฒนธรรม อำเภอแปลงยาว | ประชาชนในหมู่ ๔, ๕ หมู่ ๙ และใกล้เคียง ต.แปลงยาวเข้าวัดปฏิบัติธรรม และเรียนรู้การพอยู่พอกัน | ศาสนสถานได้รับ การฟื้นฟูให้เป็น "ศูนย์กลางจัด กิจกรรมของชุม | ๒๐,๐๐๐ | ๒๐,๐๐๐ | - | - | - | |

| ยุทธศาสตร์/ โครงการ | วัตถุประสงค์ | หน่วยงาน | เป้าหมาย | | งบประมาณ ที่ใช้ | ปีงบประมาณ ๒๕๖๑ | | | หมายเหตุ |
|--|---|---|---|---|--------------------|-----------------|----------|----------|----------|
| | | | ผลลัพธ์ เชิงปริมาณ | ผลลัพธ์ เชิงคุณภาพ | | ไตรมาส ๑ | ไตรมาส ๒ | ไตรมาส ๓ | |
| | ของโครงการ | ที่รับผิดชอบ | และพอเพียง | ผลสัมฤทธิ์ เชิงคุณภาพ | | | | | |
| | ของชุมชน | | | ชน” และเป็น รากฐานปฏิบัติการ ศูนย์เรียนรู้และ ถ่ายทอดภูมิปัญญา ที่สำคัญ และเป็น สถานที่จัดกิจกรรม ต่าง ๆ ของชุมชน | | | | | |
| โครงการหมู่บ้านรักษาศีล ๕ ชาวประชาเป็นสุข อำเภอแปลงยาว | เพื่อปลูกฝัง จิตสำนึกและสร้าง ความตระหนัก รัก และเชิดชูสถาบัน ชาติ ศาสนา พระมหากษัตริย์ ให้เป็นสถาบัน หลักของชาติอย่าง มั่นคง | -คณะกรรมการหมู่บ้าน ศีล ๕ -สำนักงานวัฒนธรรม อำเภอแปลงยาว | ประชาชนที่เข้าร่วมโครงการ หมู่บ้านศีล ๕ | ประชาชนมีความ ตระหนัก รัก ปกป้อง เชิดชู สถาบันชาติ ศาสนา พระมหากษัตริย์ ซึ่งจะส่งผลให้ ประเทศชาติมี ความมั่นคงยั่งยืน | ๒๐,๐๐๐ | - | - | - | |
| โครงการอบรมคุณธรรม จริยธรรม อำเภอเมือง ฉะเชิงเทรา | เพื่อส่งเสริมให้ นักเรียนมี คุณธรรม และ จริยธรรม และ ค่านิยมที่พึง ประสงค์ | อบต. คลองปรัง อบต. คลองหลวงแพ่ง อบต. บางเตย อบต. บางกะเเ อบต. บางพระ อบต. โสธร | - นักเรียนได้รับการกล่อมเกลา จิตใจให้เป็นผู้มีคุณธรรม จริยธรรม - นักเรียนเข้าร่วมกิจกรรม ๒,๐๐๐ คน | นักเรียนได้รับความ รู้ ความเข้าใจ ในเรื่องของ ศีลธรรม จริยธรรม และอยู่ร่วมกัน อย่างมีความสุข | ๓๐๐,๐๐๐ | - | - | - | |
| โครงการครอบครัวอบอุ่น ชุมชนเข้มแข็ง สังคม สร้างสรรค์ อำเภอเมืองฉะเชิงเทรา | -เพื่อส่งเสริม ครอบครัวมี ความสุข มีความ อบอุ่น และมีความ เข้าใจกัน -ชุมชนมีความ เข้มแข็ง มีความน่า อยู่ มีระเบียบและ | อบต. นครเนื่องเขต อ.เมืองฉะเชิงเทรา | เด็ก เยาวชน และประชาชนใช้ มิติวัฒนธรรมในการดำเนิน ชีวิต ชุมชนมีความเข้มแข็ง นำ อยู่ จำนวน ๕๐ คน | ครอบครัวมีความ อบอุ่น มีความสุข ชุมชนเข้มแข็ง น่าอยู่ | ๒๐,๐๐๐ | - | ๒๐,๐๐๐ | - | |

| ยุทธศาสตร์/ โครงการ | วัตถุประสงค์ | หน่วยงาน ที่รับผิดชอบ | เป้าหมาย | | งบประมาณ ที่ใช้ | ปีงบประมาณ ๒๕๖๑ | | | | หมายเหตุ |
|--|--|---|---|--|--------------------|-----------------|----------|----------|----------|----------|
| | | | ผลลัพธ์ เชิงปริมาณ | ผลลัพธ์ เชิงคุณภาพ | | ไตรมาส ๑ | ไตรมาส ๒ | ไตรมาส ๓ | ไตรมาส ๔ | |
| โครงการอุปสมบท บรรพชาพระภิกษุ สามเณรภาคฤดูร้อน | กติกา ที่เป็นที่ยอมรับของชุมชน เพื่อพัฒนาคุณธรรมจริยธรรมให้แก่เยาวชนและส่งเสริมประเพณีการบวชของไทย | - อบต.คลองจุก กระแฉอ - วัดถวิลศิลาามงคล - อบต.ท่าไข่ - อบต.บางเตย - อบต.วังตะเคียน | เยาวชนได้ศึกษาและเรียนรู้ พระพุทธศาสนาสามารถนำความรู้ที่ได้ไปประยุกต์ใช้กับชีวิตประจำวัน รู้จักทวงแทน วัฒนธรรมประเพณีท้องถิ่น ใช้เวลาว่างให้เกิดประโยชน์ จำนวน ๕๐๐ คน | เด็ก และเยาวชน มีคุณธรรม จริยธรรม และสืบทอด ประเพณีการบวชของไทยให้คงอยู่สืบไป | ๑๐๐,๐๐๐ | - | - | ๑๐๐,๐๐๐ | - | |
| โครงการพาน้องท้อง ธรรมะ | เพื่อปลูกฝังคุณธรรม จริยธรรม และการเอื้ออาทรต่อผู้อื่น สามารถนำหลักธรรมไปใช้ในการดำเนินชีวิตได้อย่างเหมาะสม | อบต. นครเนื่องเขต อ.เมืองเชิงเทรา | เด็ก เยาวชน ดำเนินชีวิต ชุมชนมีความเข้มแข็ง นำอยู่ จำนวน ๕๐ คน | เด็ก เยาวชน มีภูมิคุ้มกันและมีจิตสำนึกด้านคุณธรรม จริยธรรม เอื้ออาทรต่อผู้อื่น | ๒๐,๐๐๐ | - | - | - | - | |
| โครงการฝึกปฏิบัติธรรม นำสุข | เพื่อให้เด็กเยาวชน ได้รับความรู้ ความเข้าใจในหลักธรรม คำสอนของพระพุทธศาสนาดี ยิ่งขึ้น และสามารถนำไปปรับใช้ใน ชีวิตประจำวัน รวมถึงชีวิตการ ทำงานได้ | อบต. ทนงามแดง อ. เมืองเชิงเทรา | เด็ก เยาวชน ดำเนินชีวิต ชุมชนมีความเข้มแข็ง นำอยู่ จำนวน ๑๐๐ คน | เด็ก เยาวชน สามารถนำไปปรับใช้ใน ชีวิตประจำวัน รวมถึงชีวิตการ ทำงานได้ | ๑๐,๐๐๐ | - | ๑๐,๐๐๐ | - | - | |

| ยุทธศาสตร์/ โครงการ | วัตถุประสงค์ | หน่วยงาน | เป้าหมาย | | งบประมาณ ที่ใช้ | ปีงบประมาณ ๒๕๖๑ | | | | หมายเหตุ |
|--|--|--|--|---|--------------------|-----------------|----------|----------|----------|----------|
| | | | ผลลัพธ์ เชิงปริมาณ | ผลลัพธ์ เชิงคุณภาพ | | ไตรมาส ๑ | ไตรมาส ๒ | ไตรมาส ๓ | ไตรมาส ๔ | |
| โครงการปฏิบัติธรรมบวช ชีพรามณ์ | ของโครงการ เพื่อส่งเสริม คุณธรรม จริยธรรม | ที่รับผิดชอบ - อบต. บางเตย - อบต. บางพระ - อบต. หนองแดง อ. เมืองฉะเชิงเทรา | ผลลัพธ์ เชิงปริมาณ - เยาวชนและ ประชาชนเข้าอบรม และปฏิบัติธรรม จำนวน ๑๐,๐๐๐ คน พระวิทยากร จำนวน ๑๐๗ รูป ระยะเวลาอบรม/ ปฏิบัติธรรม จำนวน ๔ คืน ๕ วัน | ผลลัพธ์ เชิงคุณภาพ คนมีคุณธรรม จริยธรรมเพิ่มขึ้น | ๑๕๐,๐๐๐ | - | - | ๑๕๐,๐๐๐ | - | - |
| โครงการครอบครัวอบอุ่น ชุมชนเข้มแข็ง สังคม สร้างสรรค์ | | อบต. นครเนื่องเขต อ. เมืองฉะเชิงเทรา | เด็ก เยาวชน และประชาชนใช้ มิติวัฒนธรรมในการดำเนิน ชีวิต ชุมชนมีความเข้มแข็ง นำ อยู่ จำนวน ๕๐ คน | | ๒๐,๐๐๐ | - | - | ๒๐,๐๐๐ | - | - |
| โครงการจัดกิจกรรมวัน สำคัญทางพุทธศาสนา | เพื่อส่งเสริม คุณธรรม จริยธรรม | อบต. ท่าตะเกียบ อบต. คลองตะเกรา อ. ท่าตะเกียบ | - เด็ก เยาวชน ประชาชน เข้า ร่วมกิจกรรม ๕๐๐ คน/ปี | เด็ก เยาวชน ได้ ปลูกฝัง คุณธรรม จริยธรรม | ๘๐,๐๐๐ | - | ๘๐,๐๐๐ | - | - | - |
| โครงการวัฒนธรรมไทย สายใยชุมชน | เพื่อรวบรวม วัฒนธรรม ประเพณี และสิ่ง สำคัญในชุมชน | อบต. ท่าตะเกียบ อ. ท่าตะเกียบ | - เด็ก เยาวชน ประชาชน เข้าร่วมกิจกรรม ๕๐๐ คน/ปี | มีการรวบรวม วัฒนธรรมประเพณี และสิ่งสำคัญใน ชุมชน ต่อเนื่อง | ๓๐,๐๐๐ | - | - | ๓๐,๐๐๐ | - | - |
| โครงการส่งเสริมการตลาด | เพื่อใหม่การตลาด | อบต. ท่าตะเกียบ | -เด็ก เยาวชน ประชาชน เข้า | ชุมชนบุคคลที่ | ๓๐,๐๐๐ | - | - | ๓๐,๐๐๐ | - | - |

| ยุทธศาสตร์/ โครงการ | วัตถุประสงค์ | หน่วยงาน | เป้าหมาย | | งบประมาณ ที่ใช้ | ปีงบประมาณ ๒๕๖๑ | | | | หมายเหตุ |
|---|---|---|--|---|--------------------|-----------------|----------|----------|----------|----------|
| | | | ผลลัพธ์ เชิงปริมาณ | ผลลัพธ์ เชิงคุณภาพ | | ไตรมาส ๑ | ไตรมาส ๒ | ไตรมาส ๓ | ไตรมาส ๔ | |
| ละ เลิก อบายมุข ในชุมชน | ของโครงการ ละ เลิก อบายมุข ในชุมชน | ที่รับผิดชอบ อบต. คลองตะเกรา อ. ท่าตะเียบ | ร่วมกิจกรรม ๕๐๐ คน/ปี | ลด ละ เลิก อบายมุข ในชุมชน เพิ่มขึ้น | - | - | - | - | - | - |
| โครงการอบรมคุณธรรม จริยธรรม | เพื่อส่งเสริม คุณธรรม จริยธรรม | สำนักงานพัฒนาชุมชน อำเภอ | ประชาชนเข้าร่วม จำนวน ๒๐๐ คน/ปี | | ๒๐,๐๐๐ | - | - | - | - | - |
| โครงการส่งท้ายปีเก่าวิถี ไทย ต้อนรับปีใหม่วิถี ธรรม | เพื่อเสริม สิริมงคลชีวิตเนื่อง ในโอกาสวันขึ้นปี ใหม่ | -วัดที่เข้าร่วมโครงการ | ศาสนสถานในพื้นที่และ ประชาชนในพื้นที่ เข้าร่วม จำนวน ๓๐๐ คน/๑ ศาสน สถาน | คนมีสิริมงคลชีวิต ในการดำเนินชีวิตที่ ดีขึ้น | ๕,๐๐๐ | - | - | - | - | - |
| โครงการสวดมนต์ข้ามปี วิถีไทย วิถีพุทธ | เพื่อเสริมสิริมงคล ชีวิตเนื่องในโอกาส วันขึ้นปีใหม่ | วัดทุกแห่ง ในอำเภอ พนมสารคาม จำนวน ๖๕ วัด | - พุทธศาสนิกชนเข้า ร่วมกิจกรรมวัดละ ประมาณ ๒๐๐- ๔๐๐ คน - ประชาชนในอำเภอ พนมสารคาม ได้ ปฏิบัติตามตามหลัก ศาสนา | คนมีสิริมงคลชีวิต ในการดำเนินชีวิตที่ ดีขึ้น | ๒๐,๐๐๐ | - | - | - | - | - |
| โครงการประเพณีบุญข้าว หลาม | เพื่ออนุรักษ์ ประเพณีบุญข้าว หลาม | -ทต. บ้านช่อง -ทต. ท่าถ่าน อำเภอพนมสารคาม | - จัดกิจกรรม ทำบุญ ตักบาตร ๑ ครั้ง/ปี - ประชาชนได้ปฏิบัติ ตนตามหลักศาสนา และประเพณีอันดี งามของท้องถิ่น | ผู้ร่วมกิจกรรมได้ ร่วมอนุรักษ์ ประเพณีบุญข้าว หลามให้คงอยู่ สืบไป | ๗๕,๐๐๐ | - | ๗๕,๐๐๐ | - | - | - |
| โครงการสืบสานประเพณี สงกรานต์ | เพื่อสืบสาน ประเพณีสงกรานต์ | ทต. บ้านช่อง | - จัดกิจกรรมวันที่ ๑๓-๑๕ เมษายน ทุกปี - ประชาชน ได้ร่วมกัน | ผู้ร่วมกิจกรรมได้ ร่วมสืบสาน ประเพณีสงกรานต์ | ๖๐,๐๐๐ | - | ๖๐,๐๐๐ | - | - | - |

| ยุทธศาสตร์/ โครงการ | วัตถุประสงค์ | หน่วยงาน | เป้าหมาย | | งบประมาณ ที่ใช้ | ปีงบประมาณ ๒๕๖๑ | | | | หมายเหตุ |
|--|--------------------------------------|--|--|--|--------------------|-----------------|----------|----------|----------|----------|
| | | | ผลลัพธ์ เชิงปริมาณ | ผลลัพธ์ เชิงคุณภาพ | | ไตรมาส ๑ | ไตรมาส ๒ | ไตรมาส ๓ | ไตรมาส ๔ | |
| โครงการประเพณีไทย พวน (บุญล่อมบ้าน) | เพื่อสืบสาน ประเพณีไทยพวน | ทต. บ้านช่อง | จัดกิจกรรม ทำบุญ ตักบาตรตาม ประเพณีไทยพวน ๑ ครั้ง/ปี | ได้มีการสืบสาน ประเพณีไทยพวน (บุญล่อมบ้าน) | - | ๑๕,๐๐๐ | - | - | - | - |
| โครงการปฏิบัติธรรมเนื่อง ในวันสำคัญทางศาสนา | เพื่อส่งเสริม คุณธรรม จริยธรรม | วัดทุกแห่ง จำนวน ๖๕ วัด ในอำเภอพนมสารคาม | - โรงเรียน ชุมชน เข้า วัด ทำบุญ ตักบาตร ปฏิบัติธรรม ในวัน สำคัญทางศาสนา ๑ ครั้ง/ปี ● วัน มาฆบูชา ● วันวิสาขบูชา ● วัน อาสาฬหบูชา ● วัน เข้าพรรษา ครั้ง ละ ๒๐๐-๔๐๐ คน เยาวชนและประชาชนมี คุณธรรม จริยธรรม มี สติปัญญา สุขุมรอบคอบ ประพฤติตน อยู่ในศีลธรรมอัน | คนมีคุณธรรม จริยธรรมเพิ่มขึ้น | ๒๐,๐๐๐ | ๒๐,๐๐๐ | ๒๐,๐๐๐ | - | - | - |

| ยุทธศาสตร์/ โครงการ | วัตถุประสงค์ | หน่วยงาน | เป้าหมาย | | งบประมาณ ที่ใช้ | ปีงบประมาณ ๒๕๖๑ | | | หมายเหตุ |
|---|---|---------------------------------|-----------------------|--|--------------------|-----------------|----------|----------|----------|
| | | | ผลลัพธ์ เชิงปริมาณ | ผลลัพธ์ เชิงคุณภาพ | | ไตรมาส ๑ | ไตรมาส ๒ | ไตรมาส ๓ | |
| -โครงการวันชวามบ้าน หัวกระพี - โครงการสืบสาน ประเพณีบูชาแม่โพสพ เนื่องในวันข้าวและวัน ชวามแห่งชาติ | เพื่อส่งเสริม ประเพณี วัฒนธรรมของ ชุมชนท้องถิ่น | -ทต. บ้านช่อง -ทต. ท่าถ่าน | ดิงาม | จัดกิจกรรม ๑ ครั้ง/ ปี - ประชาชน ในตำบลบ้านช่อง ตำบลท่าถ่าน ได้ร่วมกันอนุรักษ์ สืบสานวัฒนธรรมประเพณี ท้องถิ่น | ๗๕,๐๐๐ | - | - | ๗๕,๐๐๐ | - |
| โครงการ “หมื่นใจ ให้ ธรรมะ” | เพื่อส่งเสริมธรรมะ ให้กับเด็ก เยาวชน และประชาชน | สำนักงาน พระพุทธศาสนาจังหวัด | | เด็ก เยาวชน ประชาชนทั่วไป จำนวน ๑๐๐ คน | ๑๐๐,๐๐๐ | ๒๕,๐๐๐ | ๒๕,๐๐๐ | ๒๕,๐๐๐ | ๒๕,๐๐๐ |
| โครงการปฏิบัติธรรม ครอบครัวอบอุ่นด้วยพระ ธรรมเฉลิมพระเกียรติ | เพื่อส่งเสริม คุณธรรม จริยธรรม | สำนักงาน พระพุทธศาสนาจังหวัด | | สำนักงานพระพุทธศาสนา จังหวัด | ๑๐๐,๐๐๐ | ๒๕,๐๐๐ | ๒๕,๐๐๐ | ๒๕,๐๐๐ | ๒๕,๐๐๐ |
| โครงการศาสนธรรมสร้าง ภูมิคุ้มกันยาเสพติด | เพื่อสร้างภูมิคุ้มกัน แก่เด็กและ เยาวชน | สำนักงาน พระพุทธศาสนาจังหวัด | | เด็กนักเรียนชั้นประถมปีที่ ๕- ๖ | ๑๓๗,๐๐๐ | - | ๕๐,๐๐๐ | ๕๐,๐๐๐ | ๓๗,๐๐๐ |
| โครงการอบรมศาสนพิธี เครือข่ายพระพุทธศาสนา จังหวัด | เพื่ออบรมให้ ความรู้ศาสนพิธี กับเครือข่าย | สำนักงาน พระพุทธศาสนาจังหวัด | | บุคคลที่ปฏิบัติหน้าที่หรือ ผู้สนใจ จะเป็นเครือข่ายทาง พระพุทธศาสนา | ๑๕๐,๐๐๐ | ๔๐,๐๐๐ | ๔๐,๐๐๐ | ๔๐,๐๐๐ | ๓๐,๐๐๐ |
| โครงการเสริมสร้าง คุณธรรม จริยธรรม และ ค่านิยมไทยสู่สังคมเป็นสุข | เพื่อเสริมสร้าง คุณธรรม จริยธรรม และค่านิยมไทยสู่ สังคมเป็นสุข | สำนักงาน พระพุทธศาสนาจังหวัด | | ครูพระสอนศีลธรรม จำนวน ๒๗๕ รูป | ๓๐๐,๐๐๐ | - | ๑๐๐,๐๐๐ | ๑๐๐,๐๐๐ | ๑๐๐,๐๐๐ |
| โครงการเสริมสร้าง ประสิทธิภาพของ ข้าราชการโดยใช้หลัก | เพื่อเสริมสร้าง ประสิทธิภาพของ ข้าราชการโดยใช้ | สำนักงาน พระพุทธศาสนาจังหวัด | | ผู้บริหาร ข้าราชการ เจ้าหน้าที่ ของรัฐและลูกจ้าง ใน หน่วยงาน | ๑๓๐,๐๐๐ | ๓๕,๐๐๐ | ๕๐,๐๐๐ | ๕๐,๐๐๐ | ๓๕,๐๐๐ |

| ยุทธศาสตร์/ โครงการ | วัตถุประสงค์ | หน่วยงาน | เป้าหมาย | | งบประมาณ ที่ใช้ | ปีงบประมาณ ๒๕๖๑ | | | | หมายเหตุ | | | | | | | |
|---|---|---------------------------------|---------------------------------|---|--------------------|-----------------|----------|----------|----------|----------|--|--|--|--|--|--|--------|
| | | | ผลลัพธ์ เชิงปริมาณ | ผลลัพธ์ เชิงคุณภาพ | | ไตรมาส ๑ | ไตรมาส ๒ | ไตรมาส ๓ | ไตรมาส ๔ | | | | | | | | |
| วิปัสสนากรรมฐาน | หลักวิปัสสนา กรรมฐาน | ที่รับผิดชอบ | กรรมฐาน | ผลลัพธ์ เชิงคุณภาพ | | | | | | | | | | | | | |
| โครงการกิจกรรมวัน สำคัญทาง พระพุทธศาสนา | เพื่อส่งเสริมกิจกรรม วันสำคัญทาง พระพุทธศาสนา | สำนักงาน พระพุทธศาสนาจังหวัด | สำนักงาน พระพุทธศาสนาจังหวัด | พุทธศาสนิกชนที่ร่วม กิจกรรมวันสำคัญทาง พระพุทธศาสนา | ๑๕๐,๐๐๐ | ๓๗,๕๐๐ | ๓๗,๕๐๐ | ๓๗,๕๐๐ | ๓๗,๕๐๐ | | | | | | | | ๓๗,๕๐๐ |
| โครงการนำหลักธรรมสู่ โรงงาน | เพื่อส่งเสริมการนำ หลักธรรมสู่ โรงงาน | สำนักงาน พระพุทธศาสนาจังหวัด | สำนักงาน พระพุทธศาสนาจังหวัด | ผู้ประกอบการ นายจ้าง ลูกจ้าง | ๓๖,๐๐๐ | - | - | - | - | | | | | | | | - |
| โครงการปฏิบัติวิปัสสนา กรรมฐานแก่พระภิกษุ คณะสงฆ์ จังหวัด ฉะเชิงเทรา | เพื่อส่งเสริมการ ปฏิบัติวิปัสสนา กรรมฐานแก่พระ ภิกษุคณะสงฆ์ จังหวัดฉะเชิงเทรา | สำนักงาน พระพุทธศาสนาจังหวัด | สำนักงาน พระพุทธศาสนาจังหวัด | พระภิกษุที่บวชใหม่ | ๒๕๐,๐๐๐ | ๖๒,๕๐๐ | ๖๒,๕๐๐ | ๖๒,๕๐๐ | ๖๒,๕๐๐ | | | | | | | | ๖๒,๕๐๐ |
| โครงการพิธีกรรมวันพระ จังหวัดฉะเชิงเทรา | เพื่อส่งเสริมการ พิธีกรรมวันพระ | สำนักงาน พระพุทธศาสนาจังหวัด | สำนักงาน พระพุทธศาสนาจังหวัด | ข้าราชการ ลูกจ้าง | ๒๔,๐๐๐ | - | ๘,๐๐๐ | ๘,๐๐๐ | ๘,๐๐๐ | | | | | | | | ๘,๐๐๐ |
| โครงการบรรพชาสามเณร ภาคฤดูร้อน | เพื่อพัฒนาคุณธรรม จริยธรรมให้แก่เด็ก เยาวชนและส่งเสริม ประเพณีการบวชของ ไทย | สำนักงาน พระพุทธศาสนาจังหวัด | สำนักงาน พระพุทธศาสนาจังหวัด | นักเรียน เยาวชน | ๒๐,๐๐๐ | - | ๒๐,๐๐๐ | - | - | | | | | | | | - |
| โครงการสวดมนต์ข้ามปี ทำความดีส่งท้ายปีเก่า ต้อนรับปีใหม่ | เพื่อเสริมสิริมงคล ชีวิตเนื่องในโอกาส วันขึ้นปีใหม่ | สำนักงาน พระพุทธศาสนาจังหวัด | สำนักงาน พระพุทธศาสนาจังหวัด | พุทธศาสนิกชนทั่วไป | ๕๐,๐๐๐ | ๕๐,๐๐๐ | - | - | - | | | | | | | | - |
| โครงการส่งเสริมหมู่บ้าน รักษารักษาดี ๕ | เพื่อส่งเสริมการ รักษารักษาดี ๕ ให้คนใน หมู่บ้าน | สำนักงาน พระพุทธศาสนาจังหวัด | สำนักงาน พระพุทธศาสนาจังหวัด | พุทธศาสนิกชนทั่วไป | ๑๕๐,๐๐๐ | ๓๗,๕๐๐ | ๓๗,๕๐๐ | ๓๗,๕๐๐ | ๓๗,๕๐๐ | | | | | | | | ๓๗,๕๐๐ |
| โครงการประชุมเชิง ปฏิบัติการ เจ้าอาวาสวัด | เพื่อส่งเสริมการ ประชุมเชิง | สำนักงาน พระพุทธศาสนาจังหวัด | สำนักงาน พระพุทธศาสนาจังหวัด | เจ้าอาวาสและ ในจังหวัดฉะเชิงเทรา | ๑๐๐,๐๐๐ | ๒๕,๐๐๐ | ๒๕,๐๐๐ | ๒๕,๐๐๐ | ๒๕,๐๐๐ | | | | | | | | ๒๕,๐๐๐ |

| ยุทธศาสตร์/ โครงการ | วัตถุประสงค์ | หน่วยงาน | เป้าหมาย | | งบประมาณ ที่ใช้ | ปีงบประมาณ ๒๕๖๑ | | | | หมายเหตุ |
|---|---|---|--|---|--------------------|-----------------|----------|----------|----------|----------|
| | | | ผลลัพธ์ เชิงปริมาณ | ผลลัพธ์ เชิงคุณภาพ | | ไตรมาส ๑ | ไตรมาส ๒ | ไตรมาส ๓ | ไตรมาส ๔ | |
| และไวยาวัจกรวัด จังหวัดฉะเชิงเทรา | ปฏิบัติกร เจ้า อาวาสวัด และ ไวยาวัจกรวัด จังหวัดฉะเชิงเทรา | ที่รับผิดชอบ | ผลลัพธ์ เชิงปริมาณ | ผลลัพธ์ เชิงคุณภาพ | ๑๐๐,๐๐๐ | ไตรมาส ๑ | ไตรมาส ๒ | ไตรมาส ๓ | ไตรมาส ๔ | |
| โครงการรณรงค์ รณรงค์รวมใจสำนึกใน พระมหากรุณาธิคุณของ พระบาทสมเด็จพระ ปรมินทรมหาภูมิพลอดุลย เดช | เพื่อเป็นการสำนึก ในพระมหา กรุณาธิคุณ | - ศูนย์ศิลปะ วัฒนธรรม และท้องถิ่น - สำนักงานอธิการบดี มหาวิทยาลัยราชภัฏ ราชนครินทร์ | - นักศึกษา บุคลากรผู้เข้าร่วม กิจกรรม จำนวน ๒๐๐ คน | - นักศึกษา บุคลากรผู้เข้าร่วม กิจกรรม ได้แสดงความ จงรักภักดีและ ความกตัญญูต่อ พระบาทสมเด็จพระ ปรมินทรมหา ภูมิพลอดุลยเดช | ๒๕,๐๐๐ | ๒๕,๐๐๐ | ๒๕,๐๐๐ | ๒๕,๐๐๐ | ๒๕,๐๐๐ | |
| โครงการลานวัฒนธรรม เพื่อเยาวชนและ ครอบครัว | เพื่อเปิดพื้นที่ สร้างสรรค์ให้ เยาวชนและ ครอบครัว | - อบต. หัวโพธิ์ - ศูนย์ศิลปะ วัฒนธรรม และท้องถิ่น | เด็ก/เยาวชน/คนในชุมชนเกิด การนั่งงานศิลปะ วัฒนธรรมไป แสดงความรู้ความสามารถ ในทางสร้างสรรค์และใช้เวลา ว่างให้เกิดประโยชน์ | เยาวชนและ ครอบครัว ได้ทำ กิจกรรมร่วมกัน เพิ่มขึ้น | ๑๐๐,๐๐๐ | ๒๕,๐๐๐ | ๒๕,๐๐๐ | ๒๕,๐๐๐ | ๒๕,๐๐๐ | |
| โครงการต้นกล้า วัฒนธรรม | เพื่อปลูกฝังให้เด็ก และเยาวชนรัก ในวัฒนธรรม ท้องถิ่น | ศูนย์ศิลปะ วัฒนธรรม และท้องถิ่น | -เด็ก/เยาวชน๕๐๐ คน | -เด็ก/เยาวชน/ สถานศึกษา ได้ แสดง ความสามารถทาง ศิลปะ วัฒนธรรม - ใช้เวลาว่างให้เกิด ประโยชน์ | ๑๕๐,๐๐๐ | - | - | ๑๕๐,๐๐๐ | - | |
| โครงการสำนึกในพระมหา กรุณาธิคุณสมเด็จพระ พระปิยมหาราช | เพื่อให้เกิด จิตสำนึกในพระ มหากรุณาธิคุณ สมเด็จพระ พระปิยมหาราช | ศูนย์ศิลปะ วัฒนธรรม และท้องถิ่น | นักศึกษาในสถานศึกษา | เกิดเวทีให้นักเรียน นักศึกษาได้แสดง ความสามารถทาง ศิลปะ วัฒนธรรม | ๗๐,๐๐๐ | ๗๐,๐๐๐ | - | - | - | - |

| ยุทธศาสตร์/ โครงการ | วัตถุประสงค์ | หน่วยงาน | เป้าหมาย | | งบประมาณ ที่ใช้ | ปีงบประมาณ ๒๕๖๑ | | | | หมายเหตุ | |
|--|---|--|--|--|--------------------|-----------------|----------|----------|----------|----------|--|
| | | | ผลลัพธ์ เชิงปริมาณ | ผลลัพธ์ เชิงคุณภาพ | | ไตรมาส ๑ | ไตรมาส ๒ | ไตรมาส ๓ | ไตรมาส ๔ | | |
| โครงการแลกเปลี่ยน เรียนรู้วัฒนธรรมท้องถิ่น | เพื่อให้เกิดการ แลกเปลี่ยนเรียนรู้ วัฒนธรรมท้องถิ่น | ศูนย์ศิลปะ วัฒนธรรม และท้องถิ่น มหาวิทยาลัยราชภัฏ ราชนครินทร์ | นักศึกษาในสถานศึกษาและ นอกสถานศึกษา | นักเรียน/นักศึกษา ในพื้นที่เกิดเวทีให้ นักเรียนนักศึกษา ในพื้นที่ได้แสดง ความสามารถทาง ศิลปะ วัฒนธรรม ผู้สูงอายุได้รับการ ส่งเสริมสนับสนุน เพิ่มขึ้น | ๓๐,๐๐๐ | - | ๓๐,๐๐๐ | - | - | - | |
| โครงการสัปดาห์ผู้สูงอายุ แห่งชาติ | เพื่อส่งเสริม กิจกรรมของ ผู้สูงอายุในสัปดาห์ ผู้สูงอายุแห่งชาติ | ศูนย์ศิลปะ วัฒนธรรม และท้องถิ่น - สำนักงานอธิการบดี | - ศูนย์ศิลปะ วัฒนธรรมและ ท้องถิ่น - สำนักงานอธิการบดี | | ๓๐,๐๐๐ | - | - | ๓๐,๐๐๐ | - | - | |
| โครงการสักการะพระยา ศรีสุนทรโวหาร (น้อย อาจารย์ถาวร) | เพื่อเป็นการ สักการะ บุชชียบุคคลของ ชาวแปดริ้ว พระยาศรีสุนทร โวหาร (น้อย อาจารย์ถาวร) | ศูนย์ศิลปะ วัฒนธรรม และท้องถิ่น - สภาวัฒนธรรมจังหวัด ฉะเชิงเทรา | - ศูนย์ศิลปะ วัฒนธรรมและ ท้องถิ่น - สภาวัฒนธรรมจังหวัด ฉะเชิงเทรา | สถาบันฯ ได้จัดพิธี สักการะพระยาศรี สุนทรโวหาร (น้อย อาจารย์ถาวร) | ๕๐,๐๐๐ | - | - | ๕๐,๐๐๐ | - | - | |
| โครงการลานธรรม ลานวิถีไทย | เพื่อเปิดพื้นที่ ศาสนสถานของ ทุกศาสนา ให้เป็น พื้นที่สร้างสรรค์ ของชุมชน | สนง. วธอ. | -ประชาชน จำนวน ๑๐๐ คน -วัด จำนวน ๑๕ วัด | เด็ก เยาวชน มี พื้นที่สร้างสรรค์ ณ ศาสนสถาน ต่าง ๆ ในพื้นที่ | ๖๐,๐๐๐ | ๖๐,๐๐๐ | - | - | - | - | |
| โครงการจัดงานสัปดาห์ ส่งเสริมพระพุทธศาสนา เนื่องในวันสำคัญทาง ศาสนา | เพื่อปลูกฝังเด็ก เยาวชน ประชาชน ร่วม กิจกรรมเนื่องใน วันสำคัญทาง ศาสนา | สนง. วธอ. สนามชัยเขต | -ประชาชน จำนวน ๑๐,๐๐๐ คน -วัด จำนวน ๕๐ วัด | เด็ก เยาวชน ประชาชน ร่วม กิจกรรมเนื่องในวัน สำคัญทางศาสนา เพิ่มขึ้น | ๗๐,๐๐๐ | - | ๑๐,๐๐๐ | ๕๐,๐๐๐ | ๒๐,๐๐๐ | - | |
| โครงการจัดงานเทศกาล คาถาพื้นเฉลิมพระเกียรติ | เพื่อเป็นการ สืบสานประเพณี | สนง. วธอ. สนามชัยเขต | -ประชาชน จำนวน ๑๐,๐๐๐ คน | ผู้ร่วมกิจกรรมได้ ร่วมกัน | ๕๐,๐๐๐ | - | - | ๕๐,๐๐๐ | - | - | |

| ยุทธศาสตร์/ โครงการ | วัตถุประสงค์ | หน่วยงาน | เป้าหมาย | | งบประมาณ ที่ใช้ | ปีงบประมาณ ๒๕๖๑ | | | | หมายเหตุ |
|--|--|--|---|---|--------------------|-----------------|----------|----------|----------|----------|
| | | | ผลลัพธ์ เชิงปริมาณ | ผลลัพธ์ เชิงคุณภาพ | | ไตรมาส ๑ | ไตรมาส ๒ | ไตรมาส ๓ | ไตรมาส ๔ | |
| โครงการส่งเสริมการ ท่องเที่ยวอสังหาริมทรัพย์ ให้พระ ๙ วัด ในพื้นที่ อำเภอ | เทศนาคาถาพัน เฉลิมพระเกียรติ | ที่รับผิดชอบ | -วัด จำนวน ๕ วัด -ตำบลใน อ. สนามชัยเขต จำนวน ๔ ตำบล | สืบสานประเพณี เทศนาคาถาพัน เฉลิมพระเกียรติ | - | ไตรมาส ๑ | ไตรมาส ๒ | ไตรมาส ๓ | ไตรมาส ๔ | |
| โครงการส่งเสริมการ ท่องเที่ยวอสังหาริมทรัพย์ ให้พระ ๙ วัด ในพื้นที่ อำเภอ | เพื่อเป็นการ สนับสนุและ ส่งเสริมการ ท่องเที่ยวของไทย ในมิติศาสนา ให้ เกิดเป็นเครือข่าย การท่องเที่ยวเชิง ธรรมะ | -สนง.วอ. -อปท. ๕ แห่ง - ทต.สนามชัยเขต - อบต.ลาดกระทิง - อบต.คูายหมี่ - อบต. ท่ากระดาน -อบต.ทุ่งพะ ยา | ประชาชน จำนวน ๑๐,๐๐๐ คน วัด จำนวน ๙ วัด | เชิงคุณภาพ | ๕๐,๐๐๐ | - | ๕๐,๐๐๐ | - | - | |
| โครงการพัฒนา โบราณสถานให้เป็นแหล่ง เรียนรู้ด้วยภูมิปัญญา ท้องถิ่นและชุมชนโดยใช้ วิถีทางศาสนาและ วัฒนธรรมสร้างภาพ ประกอบของสมณฉันท์ของ คนไทย | เพื่อพัฒนา โบราณสถานให้ เป็นแหล่งเรียนรู้ ด้วยภูมิปัญญา ท้องถิ่นและชุมชน โดยใช้วิถีทาง ศาสนาและ วัฒนธรรมสร้าง ความปรองดอง สมณฉันท์ของชาวไทย | -อปท. ๕ แห่ง ทต.สนามชัยเขต อบต.ลาดกระทิง อบต. คูายหมี่ อบต.ท่ากระดาน อบต. ทุ่งพระยา | - ประชาชน ๑๐,๐๐๐ คน -วัด จำนวน ๕๐ วัด/ศาสน สถาน | โบราณสถานได้รับ การพัฒนาให้เป็น แหล่งเรียนรู้ด้วย ภูมิปัญญาท้องถิ่น และชุมชนโดยใช้ วิถีทางศาสนาและ วัฒนธรรมสร้าง ความปรองดอง สมณฉันท์ของคน ไทย | ๔๐๐,๐๐๐ | ๑๐๐,๐๐๐ | ๑๐๐,๐๐๐ | ๑๐๐,๐๐๐ | ๑๐๐,๐๐๐ | |
| โครงการธรรมสังเ็จ | เพื่อส่งเสริม คุณธรรม จริยธรรมให้กับ ประชาชน | อปท. ๕ แห่ง ทต.สนามชัยเขต อบต.ลาดกระทิง อบต.คูายหมี่ อบต.ท่ากระดาน อบต.ทุ่งพระยา | - ประชาชนจำนวน ๑๐,๐๐๐ คน -วัด จำนวน ๕๐ วัด/ศาสน สถาน | ประชาชนมี คุณธรรม จริยธรรม | ๔๐๐,๐๐๐ | ๑๐๐,๐๐๐ | ๑๐๐,๐๐๐ | ๑๐๐,๐๐๐ | ๑๐๐,๐๐๐ | |
| โครงการรณรงค์ เสริมสร้างค่านิยมความ | เพื่อเป็นการ รณรงค์เสริมสร้าง | -อปท. ๕ แห่ง ทต.สนามชัยเขต | - ประชาชนจำนวน ๑๐,๐๐๐ คน | ผู้ร่วมกิจกรรม ได้รับการส่งเสริม | ๒๐๐,๐๐๐ | ๕๐,๐๐๐ | ๕๐,๐๐๐ | ๕๐,๐๐๐ | ๕๐,๐๐๐ | |

| ยุทธศาสตร์/ โครงการ | วัตถุประสงค์ | หน่วยงาน | เป้าหมาย | | งบประมาณ ที่ใช้ | ปีงบประมาณ ๒๕๖๑ | | | | หมายเหตุ |
|---|--|--|--|---|--------------------|-----------------|----------|----------|----------|----------|
| | | | ผลลัพธ์ เชิงปริมาณ | ผลลัพธ์ เชิงคุณภาพ | | ไตรมาส ๑ | ไตรมาส ๒ | ไตรมาส ๓ | ไตรมาส ๔ | |
| เป็นวัฒนธรรมไทยด้วย ค่านิยม ๑๒ ประการ | ของโครงการ | ที่รับผิดชอบ | วัด จำนวน ๕๐ วัด/ศาสน สถาน | สร้างค่านิยมความ เป็นวัฒนธรรมไทย ด้วยค่านิยม ๑๒ ประการ เพิ่มขึ้น | ๔๐๐,๐๐๐ | ๑๐๐,๐๐๐ | ๑๐๐,๐๐๐ | ๑๐๐,๐๐๐ | ๑๐๐,๐๐๐ | |
| โครงการสัมมนาเครือข่าย ทางศาสนาและวัฒนธรรม สังฆราช | เพื่อเป็นการ สัมมนาเครือข่าย ทางศาสนาและ วัฒนธรรมสังฆราช | อปท. ๕ แห่ง ทต.สนามชัยเขต อบต. ลาดกระบัง อบต.คูยาย หมี อบต.ท่ากระดาน อบต.ทุ่งพระยา | -จำนวน ๑๐,๐๐๐ คน | เครือข่ายทาง ศาสนาและ วัฒนธรรม ได้รับ การพัฒนาเพิ่มขึ้น | ๖๐,๐๐๐ | ๖๐,๐๐๐ | | | | |
| โครงการลานธรรม ลานวิถีไทย | เพื่อเปิดพื้นที่ ศาสนสถานของ ทุกศาสนา ให้ เป็นพื้นที่ สร้างสรรค์ของ ชุมชน | สนง.วธอ. | จำนวน ๑๐,๐๐๐ คน | ศาสนสถานของทุก ศาสนา ได้รับการ พัฒนา ให้เป็น พื้นที่สร้างสรรค์ ของชุมชน เพิ่มขึ้น | ๕๐,๐๐๐ | - | ๒๕,๐๐๐ | ๒๕,๐๐๐ | - | |
| โครงการจัดงานสัปดาห์ ส่งเสริมพระพุทธศาสนา เนื่องในวันสำคัญทาง ศาสนา | เพื่อปลูกฝังเด็ก เยาวชน ประชาชน ร่วม กิจกรรมเนื่องใน วันสำคัญทาง ศาสนา | สนง.วธอ. บ้านโพธิ์ | -ประชาชนจำนวน ๑๐,๐๐๐ คน -วัด จำนวน ๒๘ วัด | เด็ก เยาวชน ประชาชน ร่วม กิจกรรมเนื่องในวัน สำคัญทางศาสนา เพิ่มขึ้น | ๕๐,๐๐๐ | - | ๕๐,๐๐๐ | - | - | |
| โครงการจัดงานเทศนา คาถาพันเฉลิมพระเกียรติ | เพื่อสืบทอด ประเพณีการจัด งานเทศนาคาถา พันเฉลิมพระ เกียรติ | สนง.วธอ. บ้านโพธิ์ | -ประชาชนจำนวน ๑๐,๐๐๐ คน -วัด จำนวน ๑๗ วัด | ได้ร่วมกันสืบทอด ประเพณีการ จัดงานเทศนาคาถา พันเฉลิมพระ เกียรติ | ๕๐,๐๐๐ | - | ๕๐,๐๐๐ | - | - | |
| โครงการส่งเสริมการ ท่องเที่ยวสังฆราช “ทำบุญ ไหว้พระ ๙ วัด”ในพื้นที่ อำเภอบ้านโพธิ์ | เพื่อเป็นการ สนับสนุนและ ส่งเสริมการ ท่องเที่ยวของไทย | -สนง.วธอ.บ้านโพธิ์ -อปท. ๑๖ แห่ง(ทต. บ้านโพธิ์/เทพราช/ลาด ขวาง/แสนภูคาฯ/ ... | - ประชาชนจำนวน ๑๐,๐๐๐ คน - วัด จำนวน ๙ วัด | | ๕๐,๐๐๐ | - | ๕๐,๐๐๐ | - | - | |

| ยุทธศาสตร์/ โครงการ | วัตถุประสงค์ | หน่วยงาน | เป้าหมาย | | งบประมาณ ที่ใช้ | ปีงบประมาณ ๒๕๖๑ | | | | หมายเหตุ | |
|--|---|---|--|--|--------------------|-----------------|----------|----------|----------|----------|--|
| | | | ผลลัพธ์ เชิงปริมาณ | ผลลัพธ์ เชิงคุณภาพ | | ไตรมาส ๑ | ไตรมาส ๒ | ไตรมาส ๓ | ไตรมาส ๔ | | |
| | ของโครงการ | ที่รับผิดชอบ | | | | | | | | | |
| | ในมิติศาสนา ให้ เกิดเป็นเครือข่าย การท่องเที่ยวเชิง ธรรมะ | อบต.เทพราช/อบต. เกาะไร่/อบต.คลอง ประเวศ/อบต.บางกรูด/ อบต.สนามจันทร์/อบต. หนองบัว/อบต.คอน ทราย/อบต.ลิบเอ็ด ศอก/อบต. คลองขุด/ อบต.แหลมประดู่/อบต. หนองตีนนก และอบต.คลอง บ้านโพธิ์) | | | | | | | | | |
| โครงการรณรงค์ เสริมสร้างค่านิยมความ เป็นวัฒนธรรมไทยด้วย ค่านิยม ๑๒ ประการ | เพื่อเป็นการ รณรงค์เสริมสร้าง ค่านิยมความ วัฒนธรรมไทยด้วย ค่านิยม ๑๒ ประการ | -อบท. ๑๖ แห่ง(ทต. บ้านโพธิ์/เทพราช/ลาด ขาว/แสนภูตาฯ/ อบต.เทพราช/อบต. เกาะไร่/อบต.คลอง ประเวศ/อบต.บางกรูด/ อบต.สนามจันทร์/อบต. หนองบัว/อบต.คอน ทราย/อบต.ลิบเอ็ด ศอก/อบต. คลองขุด/ อบต.แหลมประดู่/อบต. หนองตีนนก และ อบต.คลองบ้านโพธิ์) | -ประชาชนจำนวน ๑๐,๐๐๐ คน -สถานศึกษา จำนวน ๓๐ แห่ง | ผู้เข้าร่วมกิจกรรม ได้ร่วมกัน เสริมสร้างค่านิยม ความเป็น วัฒนธรรมไทยด้วย ค่านิยม ๑๒ ประการ เพิ่มขึ้น | ๒๐๐,๐๐๐ | ๕๐,๐๐๐ | ๕๐,๐๐๐ | ๕๐,๐๐๐ | ๕๐,๐๐๐ | ๕๐,๐๐๐ | |
| โครงการสัมมนาเครือข่าย ทางศาสนาและวัฒนธรรม สัญจร | เพื่อเป็นการ สัมมนาเครือข่าย ทางศาสนาและ วัฒนธรรมสัญจร | -อบท. ๑๖ แห่ง(ทต. บ้านโพธิ์/เทพราช/ลาด ขาว/แสนภูตาฯ/ อบต.เทพราช/อบต. เกาะไร่/อบต.คลอง ประเวศ/อบต.บางกรูด/ อบต.สนามจันทร์/อบต. หนองบัว/อบต. | -ประชาชน จำนวน ๑๐,๐๐๐ คน | เครือข่ายทาง ศาสนาและ วัฒนธรรมได้รับ การพัฒนาเพิ่มขึ้น | ๔๐๐,๐๐๐ | ๑๐๐,๐๐๐ | ๑๐๐,๐๐๐ | ๑๐๐,๐๐๐ | ๑๐๐,๐๐๐ | ๑๐๐,๐๐๐ | |

| ยุทธศาสตร์/ โครงการ | วัตถุประสงค์ ของโครงการ | หน่วยงาน ที่รับผิดชอบ | เป้าหมาย | | งบประมาณ ที่ใช้ | งบประมาณ ๒๕๖๑ | | | หมายเหตุ |
|--|---|--|---|--|--------------------|---------------|----------|----------|----------|
| | | | ผลลัพธ์ เชิงปริมาณ | ผลลัพธ์ เชิงคุณภาพ | | ไตรมาส ๑ | ไตรมาส ๒ | ไตรมาส ๓ | |
| โครงการพัฒนา โบราณสถานให้เป็นแหล่ง เรียนรู้ด้วยภูมิปัญญา ท้องถิ่นและชุมชนโดยใช้ วิถีทางศาสนาและ วัฒนธรรมสร้างความ ปรองดองสมานฉันท์ของ คนไทย | เพื่อเป็นการพัฒนา โบราณสถานให้ เป็นแหล่งเรียนรู้ ด้วยภูมิปัญญา ท้องถิ่นและชุมชน โดยใช้วิถีทาง ศาสนาและ วัฒนธรรมสร้าง ความปรองดอง สมานฉันท์ของคน ไทย | -อปท. ๑๖ แห่ง(ทต. บ้านโพธิ์/เทพราช/ลาด ขวาง/แสนภูดาษ/ อบต.เทพราช/อบต. เกาะไร่/อบต.คลอง ประเวศ/อบต.บางกรูด/ อบต.สนามจันทร์/อบต. หนองบัว/อบต.ดอน ทราย/อบต.สิบเอ็ด ศอก/อบต. คลองขุด/ อบต.แหลมประดู่/อบต. หนองต๋นบก และ อบต.คลองบ้านโพธิ์) | ผลลัพธ์ เชิงปริมาณ - ประชาชนจำนวน ๑๐,๐๐๐ คน - วัด/ศาสนสถาน จำนวน ๕๐ แห่ง | ผลลัพธ์ เชิงคุณภาพ โบราณสถานได้รับ การพัฒนาให้เป็น แหล่งเรียนรู้ด้วย ภูมิปัญญาท้องถิ่น และชุมชนโดยใช้ วิถีทางศาสนาและ วัฒนธรรมสร้าง ความปรองดอง สมานฉันท์ของคน ไทยเพิ่มขึ้น | ๕๐๐,๐๐๐ | ๑๐๐,๐๐๐ | ๑๐๐,๐๐๐ | ๑๐๐,๐๐๐ | |

| ยุทธศาสตร์/ โครงการ | วัตถุประสงค์ | หน่วยงาน ที่รับผิดชอบ | เป้าหมาย | | งบประมาณ ที่ใช้ | ปีงบประมาณ ๒๕๖๑ | | | | หมายเหตุ | | |
|--|---|--|---|---|--------------------|-----------------|----------|----------|----------|----------|--|--|
| | | | ผลลัพธ์ เชิงปริมาณ | ผลลัพธ์ เชิงคุณภาพ | | ไตรมาส ๑ | ไตรมาส ๒ | ไตรมาส ๓ | ไตรมาส ๔ | | | |
| ๒. ยุทธศาสตร์สร้าง ความเข้มแข็งในระบบ การบริหารจัดการด้าน การส่งเสริมคุณธรรมให้ เป็นเอกภาพ | ของโครงการ | | | | | | | | | | | |
| โครงการจัดทำแผนแม่บท ส่งเสริมคุณธรรมจังหวัด ฉะเชิงเทรา | เพื่อให้มีแผน แม่บทส่งเสริม คุณธรรมจังหวัด ฉะเชิงเทรา | สว.ฉช | - จังหวัดฉะเชิงเทราได้แผน แม่บทในการขับเคลื่อนงาน จำนวน ๑ แผน | แผนแม่บทส่งเสริม คุณธรรมจังหวัด ฉะเชิงเทรา ครอบคลุม คุณทุกภาคส่วน | ๔๐,๐๐๐ | ๑๑,๐๐๐ | ๑๐,๐๐๐ | ๙,๐๐๐ | ๑๐,๐๐๐ | ๑๐,๐๐๐ | | |
| โครงการต่อบัตร “ถนนสายบุญ” จัดกิจกรรม ๒ กิจกรรม ดังนี้ ๑) ทำบุญ ตักบาตร แบบวิถีชนคน ฉะเชิงเทรา ๑๑ อำเภอ ๒) ทำบุญ ตักบาตร ข้าวสาร อาหารแห้ง ณ บริเวณหน้าวัด โสธรวารามวิหาร ทุกวันอังคาร ใน สัปดาห์ที่ ๑ ของเดือน | เพื่อส่งเสริมให้ ประชาชนได้มี โอกาสร่วม กิจกรรมทาง ศาสนา สืบสาน ประเพณีทำบุญ ตักบาตรเป็นการ สร้างความสุข สมานฉันท์ให้คน ฉะเชิงเทรา | สำนักงานวัฒนธรรม จังหวัดฉะเชิงเทรา สำนักงาน พระพุทธศาสนา จังหวัดฉะเชิงเทรา | ข้าราชการ พ่อค้า และ ประชาชน จำนวน ๘,๐๐๐ คน | ผู้เข้าร่วม กิจกรรมมี ความสุข ความ สมานฉันท์ และ “ได้มีโอกา สทำบุญร่วมกันใน โครงการทำบุญ ตักบาตร “ถนนสาย บุญ” | ๓๐,๐๐๐ | - | ๑๐,๐๐๐ | ๑๐,๐๐๐ | ๑๐,๐๐๐ | ๑๐,๐๐๐ | | |
| โครงการหมู่บ้านรักษาศีล ๕ ชาวประชาเป็นสุข | เพื่อส่งเสริมให้ ประชาชนใน หมู่บ้านรักษาศีล ๕ | - สนง.วธ.ฉช - หมู่บ้านรักษาศีล ๕ ในจังหวัดฉะเชิงเทรา จำนวน ๔๔ หมู่บ้าน | ทุกคนในหมู่บ้าน รักษาศีล ๕ | - ภาคส่วนต่าง ๆ ทั้ง ก ภา ค ฐ ภาคเอกชน ภาค ประชาสังคม ภาค | ๕,๐๐๐ | - | - | ๕,๐๐๐ | - | - | | |

| ยุทธศาสตร์/ โครงการ | วัตถุประสงค์ ของโครงการ | หน่วยงาน ที่รับผิดชอบ | เป้าหมาย | | งบประมาณ ที่ใช้ | ปีงบประมาณ ๒๕๖๑ | | | | หมายเหตุ | |
|--|---|--|--|--|--------------------|-----------------|----------|----------|----------|----------|--|
| | | | ผลลัพธ์ เชิงปริมาณ | ผลลัพธ์ เชิงคุณภาพ | | ไตรมาส ๑ | ไตรมาส ๒ | ไตรมาส ๓ | ไตรมาส ๔ | | |
| โครงการยกย่องผู้ทำ คุณประโยชน์ต่อ พระพุทธศาสนา | เพื่อส่งเสริม ยกย่องผู้ทำ คุณประโยชน์ต่อ พระพุทธศาสนา | สนง.วธ.จช | - หน่วยงาน /องค์กร/บุคคล ผู้ทำคุณประโยชน์ต่อ พระพุทธศาสนา ๒ รายใน ๑๐ สาขา ได้รับการส่งเสริม योग เชิดชูเกียรติ | ผลสัมฤทธิ์ เชิงคุณภาพ ประชาชน ภาค สี่มณฑล ในจังหวัด ฉะเชิงเทรา มีความ ตระหนักในการมี ส่วนร่วมสร้างสังคม สันติสุข โดยการ รณรงค์ ให้ทุกคน รักษาศีล ๕ - สร้างภูมิคุ้มกัน ให้กับคนในชุมชน ก่อให้เกิดความรัก ความสามัคคี ปรองดองสมานฉันท์ และเอื้ออาทรต่อกัน | ๕,๐๐๐ | - | - | - | - | - | |
| โครงการเฉลิม พระเกียรติ สมเด็จพระนางเจ้า สิริกิติ์ | เพื่อเฉลิม พระเกียรติสมเด็จพระ พระนางเจ้าสิริกิติ์ | สนง.วธ.จช | - ประชาชนเข้าร่วมกิจกรรม จำนวน ๕,๐๐๐ คน/ปี | ผู้ร่วมกิจกรรมได้ สำนึกในพระมหา กรุณาธิคุณ | ๑๐,๐๐๐ | - | - | - | ๑๐,๐๐๐ | | |
| โครงการลานธรรม ลานวิถีไทย | เพื่อเปิดพื้นที่ ศาสนสถานของ ทุกศาสนา ให้ เป็นพื้นที่ สร้างสรรค์ของ | - สวจ.จช - ลานธรรม ลานวิถี ไทยในจังหวัด ฉะเชิงเทรา จำนวน ๑๕ แห่ง | - ศาสนสถาน ๑๕ แห่ง เข้า ร่วมโครงการ - เกิดหน่วยงาน องค์กร ประชาชน ที่ดำเนินชีวิต ตามหลักคำสอนของศาสนา | เด็ก เยาวชน ประชาชน มีพื้นที่ การทำกิจกรรม ร่วมกันโดยใช้ ศาสนสถานของทุก | ๓๑๕,๐๐๐ | - | - | - | - | | |

| ยุทธศาสตร์/ โครงการ | วัตถุประสงค์ | หน่วยงาน | เป้าหมาย | | งบประมาณ ที่ใช้ | ปีงบประมาณ ๒๕๖๑ | | | | หมายเหตุ |
|---|--|----------------------------|---|---|--------------------|-----------------|----------|----------|----------|----------|
| | | | ผลลัพธ์ เชิงปริมาณ | ผลลัพธ์ เชิงคุณภาพ | | ไตรมาส ๑ | ไตรมาส ๒ | ไตรมาส ๓ | ไตรมาส ๔ | |
| โครงการพัฒนาบุคลากรตามจารีตประเพณี ส่งเสริมคุณธรรม จริยธรรม ของข้าราชการครู และบุคลากรทางการศึกษาในสังกัดสำนักงานเขตพิเศษ เชียงใหม่ | เพื่อพัฒนาบุคลากรตามจารีตประเพณี ส่งเสริมคุณธรรม ของ จริยธรรม ของ ข้าราชการครู และบุคลากรทางการศึกษาในสังกัดสำนักงานเขตพิเศษ เชียงใหม่ | สำนักงานเขตพิเศษ เชียงใหม่ | ผลสัมฤทธิ์เชิงปริมาณ - ข้าราชการครูและบุคลากรทางการศึกษาในสังกัดสำนักงานเขตพิเศษ เชียงใหม่ จำนวน ๗๕ คน | ผลสัมฤทธิ์เชิงคุณภาพ - ข้าราชการครูและบุคลากรทางการศึกษาในสังกัดสำนักงานเขตพิเศษ เชียงใหม่ มีความรู้ ความเข้าใจ ในสังกัดสำนักงานเขตพิเศษ เชียงใหม่ และสามารถนำความรู้ไปใช้ในการปฏิบัติงานได้อย่างมีประสิทธิภาพ | ๑๕๐,๐๐๐ | - | - | - | - | - |
| โครงการพัฒนาบุคลากรตามจารีตประเพณี ส่งเสริมคุณธรรม จริยธรรม ของข้าราชการครู และบุคลากรทางการศึกษาในสังกัดสำนักงานเขตพิเศษ เชียงใหม่ | เพื่อพัฒนาบุคลากรตามจารีตประเพณี ส่งเสริมคุณธรรม ของ จริยธรรม ของ ข้าราชการครู และบุคลากรทางการศึกษาในสังกัดสำนักงานเขตพิเศษ เชียงใหม่ | สำนักงานเขตพิเศษ เชียงใหม่ | ผลสัมฤทธิ์เชิงปริมาณ - ข้าราชการครูและบุคลากรทางการศึกษาในสังกัดสำนักงานเขตพิเศษ เชียงใหม่ จำนวน ๗๕ คน | ผลสัมฤทธิ์เชิงคุณภาพ - ข้าราชการครูและบุคลากรทางการศึกษาในสังกัดสำนักงานเขตพิเศษ เชียงใหม่ มีความรู้ ความเข้าใจ ในสังกัดสำนักงานเขตพิเศษ เชียงใหม่ และสามารถนำความรู้ไปใช้ในการปฏิบัติงานได้อย่างมีประสิทธิภาพ | ๑๕๐,๐๐๐ | - | - | - | - | - |

| ยุทธศาสตร์/ โครงการ | วัตถุประสงค์ | หน่วยงาน | เป้าหมาย | | งบประมาณ ที่ใช้ | ปีงบประมาณ ๒๕๖๑ | | | | หมายเหตุ | |
|--|--|--|---|--|--------------------|-----------------|-----------|-----------|----------|----------|--|
| | | | ผลลัพธ์ เชิงปริมาณ | ผลลัพธ์ เชิงคุณภาพ | | ไตรมาส ๑ | ไตรมาส ๒ | ไตรมาส ๓ | ไตรมาส ๔ | | |
| โครงการอบรมคุณธรรม และจริยธรรมให้แก่เด็ก เยาวชน และประชาชน ทั่วไป | ของโครงการ เพื่อให้มีความรู้แก่ เด็กและเยาวชน เรื่องคุณธรรม จริยธรรม ความสำคัญของ สถาบัน พระมหากษัตริย์ | ที่รับผิดชอบ กองการศึกษา ศาสนา และวัฒนธรรมองค์การ บริหารส่วนจังหวัด ฉะเชิงเทรา | จัดอบรมเด็ก เยาวชน และ ประชาชนทั่วไป ๔ ครั้งต่อปี | เด็กและเยาวชน ได้รับความรู้ใน เรื่องคุณธรรม เรื่อง คุณธรรม จริยธรรม ความสำคัญของ สถาบัน พระมหากษัตริย์ | ๗๐๐,๐๐๐ | ๑๗๕,๐๐๐ | ๑๗๕,๐๐๐ | ๑๗๕,๐๐๐ | ๑๗๕,๐๐๐ | ๑๗๕,๐๐๐ | |
| โครงการฝึกอบรมสัมมนา ศึกษาดูงานของผู้บริหาร ท้องถิ่น ข้าราชการ ลูกจ้างประจำและ พนักงานจ้างของ องค์การบริหาร ส่วนจังหวัด ฉะเชิงเทรา | เพื่อฝึกอบรม สัมมนาศึกษาดู งานของผู้บริหาร ท้องถิ่น ข้าราชการ ลูกจ้างประจำและ พนักงานจ้างของ องค์การบริหาร ส่วนจังหวัด ฉะเชิงเทรา | กองการเจ้าหน้าที่ องค์การบริหารส่วน จังหวัดฉะเชิงเทรา | ผู้บริหาร ข้าราชการ ลูกจ้างประจำ พนักงานจ้าง ประมาณ ๓๐๐ คน/ปี | ผู้เข้ารับการ ฝึกอบรมสัมมนา ศึกษาดูงานของ ผู้บริหารท้องถิ่น ได้รับการพัฒนา | ๒,๐๐๐,๐๐๐ | - | ๑,๐๐๐,๐๐๐ | ๑,๐๐๐,๐๐๐ | ๕๐๐,๐๐๐ | | |
| โครงการส่งเสริมคุณธรรม จริยธรรมจิตสำนึกความ รักชาติไทย และค่านิยม ส่งเสริมให้ครูและบุคลากร ทางการศึกษา ทหารระดับ ตระหนักและยึดมั่นใน คุณธรรม เพื่อเป็น แบบอย่างที่ดีสำหรับเด็ก เยาวชน และประชาชน | เพื่อเป็นการ ส่งเสริมคุณธรรม จริยธรรมให้ครู และบุคลากร | - สพม.๖ - สถานศึกษาในสังกัด สพม.๖ | การจัดกิจกรรมวันสำคัญของ ชาติ ศาสนา และ พระมหากษัตริย์ | ครูและบุคลากรมี คุณธรรม จริยธรรม เพิ่มขึ้น | ๕,๐๐๐ | - | ๕,๐๐๐ | - | - | | |
| โครงการเฉลิมพระเกียรติ สมเด็จพระเทพ รัตนราชสุดาฯ สยามบรม | เพื่อเฉลิมพระ เกียรติสมเด็จพระ เทพ | สวจ.ฉช | - ศาสนสถานร่วมกิจกรรม ๒ แห่ง - ประชาชนเข้าร่วมกิจกรรม | ผู้ร่วมกิจกรรมได้ แสดงความ จงรักภักดี | ๔๐,๐๐๐ | - | - | ๔๐,๐๐๐ | - | | |

| ยุทธศาสตร์/ โครงการ | วัตถุประสงค์ | หน่วยงาน ที่รับผิดชอบ | เป้าหมาย | | งบประมาณ ที่ใช้ | ปีงบประมาณ ๒๕๖๑ | | | หมายเหตุ | |
|---|---|--------------------------|---|---|--------------------|-----------------|----------|----------|----------|----------|
| | | | ผลลัพธ์ เชิงปริมาณ | ผลลัพธ์ เชิงคุณภาพ | | ไตรมาส ๑ | ไตรมาส ๒ | ไตรมาส ๓ | | ไตรมาส ๔ |
| ราชกุมารี ๒ เมษายน (กิจกรรมเทศน์มหาชาติ เฉลิมพระเกียรติฯ) | ของโครงการ รัตนราชสุดาฯ สยามบรมราช กุมารี ๒ เมษายน (กิจกรรมเทศน์ มหาชาติ เฉลิม พระเกียรติฯ) | | จำนวน ๑๐,๐๐๐ คน/ปี | สมเด็จพระเทพ รัตนราชสุดาฯ สยามบรมราช กุมารี ๒ เมษายน (กิจกรรมเทศน์ มหาชาติ เฉลิมพระ เกียรติฯ) | | | | | | |
| โครงการจัดงานเฉลิมพระ เกียรติสมเด็จพระ พระเจ้าอยู่หัวมหาวชิราลง กมลดิถีพร เทพยวาราม | เพื่อเฉลิมพระ เกียรติสมเด็จพระ พระเจ้าอยู่หัวมหา วชิราลงกมลดิถีพร เทพยวาราม | สว.ฉช | - เด็ก เยาวชน และประชาชน ร่วมกิจกรรม ๑๒,๐๐๐ คน/ปี | ผู้ร่วมกิจกรรมได้ แสดงความ จงรักภักดี ต่อ ในหลวงรัชกาล ที่ ๑๐ | ๑๐,๐๐๐ | - | - | ๑๐,๐๐๐ | | ๑๐,๐๐๐ |
| โครงการอบรมฟังธรรม ส่งเสริม คุณธรรม จริยธรรม สำหรับ บุคลากรในการปฏิบัติงาน | เพื่อส่งเสริม คุณธรรม จริยธรรม สำหรับ บุคลากรในการ ปฏิบัติงาน | อบต. บางสวน | - จัดอบรมให้ความรู้ด้าน คุณธรรม จริยธรรม ให้กับ พนักงานส่วนท้องถิ่น ลูกจ้าง พนักงานจ้าง | - พนักงานส่วน ท้องถิ่น ลูกจ้าง พนักงานจ้างได้รับ ความรู้ด้าน คุณธรรม จริยธรรม | ๑๐,๐๐๐ | - | - | ๑๐,๐๐๐ | | - |
| โครงการเข้าวัดปฏิบัติ ธรรมวันธรรมสวนะ | เพื่อส่งเสริม คุณธรรม จริยธรรมเด็กและ เยาวชน | อบต. บางสวน | - เด็ก เยาวชนในศูนย์พัฒนา เด็กเล็ก เข้าร่วมกิจกรรมทุก คน - จัดกิจกรรม ฟังธรรม ทุกวันพระ | เด็กและเยาวชน ศูนย์พัฒนาเด็ก เล็กได้รับการ ส่งเสริมคุณธรรม จริยธรรมเพิ่มขึ้น | ๑๐,๐๐๐ | - | - | ๕,๐๐๐ | ๒,๕๐๐ | ๒,๕๐๐ |
| โครงการบวชพรหมณ์ เนกขัมมะบารมี | เพื่อส่งเสริม คุณธรรม จริยธรรมให้กับ ประชาชน | อบต. บางสวน | - ประชาชนเข้าร่วมกิจกรรม ๓๐ คน | ประชาชนได้รับ การส่งเสริม คุณธรรม จริยธรรม เพิ่มขึ้น | ๑๐,๐๐๐ | - | - | ๑๐,๐๐๐ | | - |

| ยุทธศาสตร์/ โครงการ | วัตถุประสงค์ | หน่วยงาน | เป้าหมาย | | งบประมาณ ที่ใช้ | ปีงบประมาณ ๒๕๖๑ | | | | หมายเหตุ |
|---|--|--------------------|---|---|--------------------|-----------------|----------|----------|----------|----------|
| | | | ผลลัพธ์ เชิงปริมาณ | ผลลัพธ์ เชิงคุณภาพ | | ไตรมาส ๑ | ไตรมาส ๒ | ไตรมาส ๓ | ไตรมาส ๔ | |
| โครงการส่งเสริมและ ถวายเทียนพรรษา | เพื่อส่งเสริม คุณธรรม จริยธรรมเด็กและ เยาวชน | อบต. บางสวน | จัดอบรมให้ความรู้ด้าน คุณธรรม จริยธรรม ให้กับ พนักงานส่วนท้องถิ่น ลูกจ้าง พนักงานจ้าง จำนวน ๑๐๐ คน/๑ ปี | | ๑๐,๐๐๐ | - | - | - | ๑๐,๐๐๐ | |
| โครงการบรรพชาสามเณร ภาคฤดูร้อน | เพื่อพัฒนา คุณธรรมจริยธรรม ให้แก่เด็ก เยาวชน และส่งเสริม ประเพณีการบวช ของไทย | อบต. บางสวน | ข้าราชการ ประชาชน ร่วม กิจกรรมบรรพชาสามเณรภาค ฤดูร้อน จำนวน ๕๐๐ คน/๑ปี | เด็ก และเยาวชน มี คุณธรรม จริยธรรม และสืบทอด ประเพณีการบวช ของไทยให้คงอยู่ สืบไป | ๑๐,๐๐๐ | - | - | ๑๐,๐๐๐ | - | |
| โครงการเสริมสร้าง จริยธรรมกับการพัฒนา เด็กและเยาวชนภายใต้ การอนุรักษ์ ศิลปวัฒนธรรมไทย | เพื่อส่งเสริม คุณธรรม จริยธรรมเด็กและ เยาวชน | อบต. บางสวน | เด็ก เยาวชนร่วมกิจกรรม จำนวน ๕๐๐ คน/๑ปี | เด็กและเยาวชน ได้รับการส่งเสริม คุณธรรม จริยธรรม | ๒๐,๐๐๐ | - | ๒๐,๐๐๐ | - | - | |
| โครงการแห่เทียนพรรษา | เพื่อส่งเสริม ประเพณี แห่เทียนพรรษา | อบต.ท่าทองกลาง | จัดแห่เทียนถวาย วัด ในเทศบาลเข้าพรรษา จำนวน ๑ วัด/ปี | ผู้ร่วมกิจกรรมได้ รวมกันสืบทอด ประเพณี แห่เทียนพรรษา | ๕,๐๐๐ | - | - | - | ๕,๐๐๐ | |
| โครงการจัดนิทรรศการ ทางพระพุทธศาสนา | เพื่อให้ความรู้ทาง ศาสนา | อบต. ท่าทองกลาง | จัดนิทรรศการทาง พระพุทธศาสนาในวันสำคัญ จำนวน ๕ วัน/ปี | ผู้ร่วมกิจกรรม ได้รับความรู้ทาง ศาสนาเพิ่มขึ้น | ๒๐,๐๐๐ | - | ๑๐,๐๐๐ | ๕,๐๐๐ | ๕,๐๐๐ | |
| โครงการบรรพชาสามเณร ภาคฤดูร้อนเฉลิมพระ | เพื่อพัฒนา คุณธรรมจริยธรรม | อบต. หัวไทร | จัดกิจกรรมอุปสมบทบรรพชา พระภิกษุ สามเณรและบวชศีล | เด็ก และเยาวชน มี คุณธรรม จริยธรรม | ๑๐,๐๐๐ | - | - | ๑๐,๐๐๐ | - | |

| ยุทธศาสตร์/ โครงการ | วัตถุประสงค์ | หน่วยงาน ที่รับผิดชอบ | เป้าหมาย | | งบประมาณ ที่ใช้ | ปีงบประมาณ ๒๕๖๑ | | | | หมายเหตุ | | |
|---|--|--------------------------|---|--|--------------------|-----------------|----------|----------|----------|----------|--|--|
| | | | ผลลัพธ์ เชิงปริมาณ | ผลลัพธ์ เชิงคุณภาพ | | ไตรมาส ๑ | ไตรมาส ๒ | ไตรมาส ๓ | ไตรมาส ๔ | | | |
| เกียรติ สมเด็จพระเทพ รัตนราชสุดาฯ สยามบรม ราชกุมารี | ให้แก่เด็ก เยาวชน และส่งเสริม ประเพณีการบวช ของไทย | | จารีณภาคฤดูร้อน จำนวน ๑๐๐ คน/๑ ปี | | | | | | | | | |
| โครงการจูงมือลูกผูกมือ หลานเข้าวัดฟังธรรม | เพื่อส่งเสริม คุณธรรมจริยธรรม | อบต. สาวชะโงก | ผู้ปกครองและเด็กเข้าวัดฟัง ธรรม จำนวน ๒๐๐ คน/๑ ปี | ได้ส่งเสริมคุณธรรม จริยธรรม แก่เด็ก | ๓,๐๐๐ | - | ๓,๐๐๐ | - | - | | | |
| โครงการส่งเสริมคุณธรรม จริยธรรมให้กับพนักงาน เด็ก เยาวชนและ ประชาชนภายในตำบล | เพื่อเป็นการ ส่งเสริมคุณธรรม จริยธรรมให้เด็ก เยาวชนและ ประชาชน | อบต. สาวชะโงก | ข้าราชการ ประชาชน เข้าร่วม กิจกรรม จำนวน ๕๐๐ คน/๑ ปี | เด็ก เยาวชนและ ประชาชนมี คุณธรรม จริยธรรม เพิ่มขึ้น | ๑๐,๐๐๐ | - | ๑๐,๐๐๐ | - | - | | | |
| โครงการอบรมให้ความรู้ เสริมสร้างความ สามัคคีและความ ปรองดองในชาติ | เพื่อเสริมสร้าง ความสามัคคี | อบต. สาวชะโงก | ประชาชนเข้าร่วมกิจกรรม จำนวน ๑๐๐ คน/๑ ปี | ทำให้เกิดความรัก ความสามัคคี ความ ปรองดองของสถาบัน | ๑๐,๐๐๐ | - | - | ๑๐,๐๐๐ | - | | | |
| โครงการส่งเสริมการ ปฏิบัติธรรมเนื่องในวัน สำคัญทางศาสนา | เพื่อส่งเสริม คุณธรรมจริยธรรม | อบต. สาวชะโงก | พนักงานเด็กเยาวชน และ ประชาชน ร่วมกันปฏิบัติธรรมเนื่อง ในวันสำคัญทางศาสนา | ผู้เข้าร่วมกิจกรรมมี คุณธรรม จริยธรรม เพิ่มขึ้น | ๑๐,๐๐๐ | - | ๑๐,๐๐๐ | - | - | | | |
| โครงการอบรมคุณธรรม จริยธรรมให้แก่เด็กและ เยาวชน | เพื่อส่งเสริม คุณธรรมจริยธรรม | อบต. บางกระเจ็ด | เด็กและ เยาวชนมีคุณธรรม จริยธรรมเพิ่มมากขึ้น | ผู้เข้าร่วมกิจกรรมมี คุณธรรม จริยธรรม เพิ่มขึ้น | ๑๐,๐๐๐ | - | ๑๐,๐๐๐ | - | - | | | |
| โครงการจัดงานแห่เทียน พรรษา | เพื่อส่งเสริม ประเพณีแห่เทียน พรรษา | อบต. สาวชะโงก | สืบสาน อนุรักษ์วัฒนธรรม ประเพณีสืบทอด พระพุทธศาสนา | ผู้เข้าร่วมกิจกรรม ได้มีส่วนร่วมในการ อนุรักษ์ประเพณี | ๑๐,๐๐๐ | - | - | - | ๑๐,๐๐๐ | | | |
| โครงการฝึกอบรมการสวด มนต์หมู่ทำนองสรภัญญะ สำหรับเยาวชน | เพื่อส่งเสริม คุณธรรม จริยธรรมแก่เด็ก และเยาวชน | อบต. บางกระเจ็ด | - เด็ก เข้าร่วมโครงการ ๑๐๐ คน/๑ ปี | เด็กและเยาวชน มีคุณธรรมเพิ่มขึ้น | ๒๐,๐๐๐ | - | ๒๐,๐๐๐ | - | - | | | |

| ยุทธศาสตร์/ โครงการ | วัตถุประสงค์ | หน่วยงาน ที่รับผิดชอบ | เป้าหมาย | | งบประมาณ ที่ใช้ | ปีงบประมาณ ๒๕๖๑ | | | | หมายเหตุ | |
|---|--|---|--|---|--------------------|-----------------|----------|----------|----------|----------|---------|
| | | | ผลลัพธ์ เชิงปริมาณ | ผลลัพธ์ เชิงคุณภาพ | | ไตรมาส ๑ | ไตรมาส ๒ | ไตรมาส ๓ | ไตรมาส ๔ | | |
| โครงการพัฒนาคุณธรรม จริยธรรม | ของโครงการ เพื่อส่งเสริม คุณธรรม จริยธรรมแก่เด็ก และเยาวชน | อบต. เสม็ดใต้ | - เข้าร่วมโครงการ จำนวน ๑๐๐ คน/๑ ปี | เชิงคุณภาพ เด็กและเยาวชน มีคุณธรรมเพิ่มขึ้น | ๒๐,๐๐๐ | - | ๒๐,๐๐๐ | - | - | - | - |
| โครงการพาน้องท้อง ธรรมะ | เพื่อปลูกฝัง คุณธรรม จริยธรรม และการ เอื้ออาทรต่อผู้อื่น สามารถนำ หลักการไปใช้ใน การดำเนินชีวิตได้ อย่าง เหมาะสม | อบต. เสม็ดใต้ | - นักเรียน เข้าร่วมกิจกรรม ๕๐๐ คน/๑ ปี | เด็ก เยาวชน มีภูมิคุ้มกัน และ มีจิตสำนึกด้าน คุณธรรม จริยธรรม เอื้ออาทรต่อผู้อื่น | ๒๐,๐๐๐ | - | ๒๐,๐๐๐ | - | - | - | - |
| โครงการรลิกวัน มรณภาพหลวงพ่อดึก | เพื่อเป็นการรำลึก วันมรณภาพหลวง พ่อดึก | อบต. เสม็ดใต้ | - เข้าร่วมกิจกรรม ประชาชน จำนวน ๑๐๐๐ คน/๑ปี | ผู้เข้าร่วมกิจกรรม ได้ร่วมกันสืบสาน ประเพณีการจัด งานวันรำลึกหลวง พ่อดึก | ๒๐,๐๐๐ | - | ๒๐,๐๐๐ | - | - | - | - |
| โครงการบรรพชา อุปสมบท | เพื่อเป็นการ ส่งเสริมประเพณี การบวชของไทย | อบต. บางกระเจ็ด | -เข้าร่วมโครงการ ประชาชน จำนวน ๑๐๐ คน | เป็นการสืบทอด ประเพณีการบวช ของไทยให้คงอยู่ สืบไป | ๒๐,๐๐๐ | - | - | ๒๐,๐๐๐ | - | - | - |
| โครงการเพิ่มศักยภาพ เครือข่ายทางศาสนาด้วย มิติทางวัฒนธรรมไทย อำเภอ สนามชัยเขต | เพื่อพัฒนา ศักยภาพเครือข่าย ทางศาสนาด้วยมิติ ทางวัฒนธรรมไทย | - ทต. สนามชัยเขต -อบต.ลาดกระทิง -อบต.คูยายหมี -อบต.ท่ากระดาน -อบต.ทุ่งพระยา | - ศาสนิกชนทุกศาสนาจำนวน ๕,๐๐๐ คน | เครือข่ายทาง ศาสนามีศักยภาพ เพิ่มขึ้น | ๕๐๐,๐๐๐ | ๑๐๐,๐๐๐ | ๑๕๐,๐๐๐ | ๑๕๐,๐๐๐ | ๑๐๐,๐๐๐ | ๑๐๐,๐๐๐ | ๑๐๐,๐๐๐ |
| โครงการเพิ่มศักยภาพ ผู้นำชุมชนท้องถิ่นด้วยมิติทาง | เพื่อพัฒนา ศักยภาพ | -ทต. สนามชัยเขต -อบต.ลาดกระทิง | - ผู้นำชุมชน/ผู้นำท้องถิ่น จำนวน ๕,๐๐๐ คน | ผู้นำชุมชนท้องถิ่น มีศักยภาพเพิ่มขึ้น | ๕๐๐,๐๐๐ | ๑๐๐,๐๐๐ | ๑๕๐,๐๐๐ | ๑๕๐,๐๐๐ | ๑๐๐,๐๐๐ | ๑๐๐,๐๐๐ | ๑๐๐,๐๐๐ |

| ยุทธศาสตร์/ โครงการ | วัตถุประสงค์ | หน่วยงาน | เป้าหมาย | | งบประมาณ ที่ใช้ | ปีงบประมาณ ๒๕๖๑ | | | หมายเหตุ | |
|---|--|---|---|--|--------------------|-----------------|----------|----------|----------|----------|
| | | | ผลลัพธ์ เชิงปริมาณ | ผลลัพธ์ เชิงคุณภาพ | | ไตรมาส ๑ | ไตรมาส ๒ | ไตรมาส ๓ | | ไตรมาส ๔ |
| ศาสนาและวัฒนธรรมไทย | ผู้นำชุมชนท้องถิ่น ด้วยมิติทางศาสนา และวัฒนธรรม ไทย | ทริบิตชอป -อบต.ดูดยชัย -อบต.ท่ากระดาน -อบต.ทุ่งพระยา | | ผลสัมฤทธิ์ เชิงคุณภาพ | | | | | | |
| โครงการบวชนกขิมมะ | เพื่อส่งเสริมการ บวชนกขิมมะ | อบต. เสม็ดใต้ | - ประชาชน เข้าร่วมโครงการ จำนวน ๑๐๐ คน/๑ ปี | ผู้เข้าร่วมกิจกรรม ได้ปฏิริกรรมโดยการ บวชนกขิมมะ | ๓๐,๐๐๐ | - | - | ๓๐,๐๐๐ | - | |
| โครงการเข้าค่ายคุณธรรม จริยธรรมสำหรับเด็กและ เยาวชน | เพื่อส่งเสริม คุณธรรมจริยธรรม สำหรับเด็กและ เยาวชน | อบต. เสม็ดเหนือ | - เด็ก เยาวชน เข้าร่วม โครงการ จำนวน ๒๐๐ คน/๑ปี | เด็กและเยาวชน ได้รับการส่งเสริม คุณธรรมจริยธรรม | ๒๐,๐๐๐ | - | ๒๐,๐๐๐ | - | | |
| โครงการจัดงานหล่อเทียน และถวายเทียนพรรษา | เพื่อเป็นการสืบ สานประเพณีการ จัดงานหล่อเทียน และถวายเทียน พรรษา | อบต. เสม็ดเหนือ | - ชำรภาพการ ประชาชน ร่วม กิจกรรมหล่อเทียนและถวาย เทียนพรรษา จำนวน ๓๐๐ คน | ได้ร่วมกันสืบสาน ประเพณีการจัด งานหล่อเทียนและ ถวายเทียนพรรษา | ๑๐,๐๐๐ | - | - | - | ๑๐,๐๐๐ | |
| โครงการจัดงานหล่อเทียน และถวายเทียนพรรษา | เพื่อเป็นการสืบ สานประเพณีการ จัดงานหล่อเทียน และถวายเทียน พรรษา | ทต. บางคล้า | - ชำรภาพการ ประชาชน ร่วม กิจกรรมหล่อเทียนและถวาย เทียนพรรษา จำนวน ๑ วัตถุประสงค์/ ปีงบประมาณ | ผู้ร่วมกิจกรรมได้ ร่วมกันสืบสาน ประเพณีการจัด งานหล่อเทียนและ ถวายเทียนพรรษา | ๑๐,๐๐๐ | - | - | - | ๑๐,๐๐๐ | |
| โครงการส่งเสริมการ ปฏิบัติธรรมในวันสำคัญ ทางพุทธศาสนา | เพื่อเป็นการ ส่งเสริมการปฏิบัติ ธรรมในวันสำคัญ ทางพุทธศาสนา | ทต. บางคล้า | - ชำรภาพการ ประชาชน เข้า ร่วมปฏิบัติธรรมจำนวน ๒๐๐ คน/๑ ปี | ผู้ร่วมกิจกรรมได้ ร่วมกันส่งเสริมการ ปฏิบัติธรรมในวัน สำคัญทางพุทธ ศาสนา | ๒๐,๐๐๐ | - | ๒๐,๐๐๐ | - | - | |
| โครงการส่งเสริมการ | เพื่อเป็นการ | อปท. | - เด็กและเยาวชนสามารถนำ | ผู้ร่วมกิจกรรมได้ | ๒๐,๐๐๐ | - | ๒๐,๐๐๐ | - | - | |

| ยุทธศาสตร์/ โครงการ | วัตถุประสงค์ | หน่วยงาน | เป้าหมาย | | งบประมาณ ที่ใช้ | ปีงบประมาณ ๒๕๖๑ | | | หมายเหตุ |
|--|---|---|--|---|--------------------|-----------------|----------|----------|----------|
| | | | ผลลัพธ์ เชิงปริมาณ | ผลลัพธ์ เชิงคุณภาพ | | ไตรมาส ๑ | ไตรมาส ๒ | ไตรมาส ๓ | |
| ปฏิบัติธรรมในวันสำคัญ ทางพุทธศาสนา | ส่งเสริมการปฏิบัติ ธรรมในวันสำคัญ ทางพุทธศาสนา | ที่รับผิดชอบ | หลักสูตรคำสอนทางพระพุทธศาสนา ใช้ในการดำเนินงาน ชีวิต | ร่วมกันส่งเสริมการ ปฏิบัติธรรมในวัน สำคัญทางพุทธ ศาสนา | - | - | - | ๘๕,๐๐๐ | |
| โครงการสนับสนุนการ อบรมวิทยากรจากวัด เฉลิมพระเกียรติสมเด็จพระ นางเจ้าฯ พระบรมราชินีนาถ | เพื่อเป็นการ สนับสนุนการ อบรมวิทยากร จากวัดเฉลิมพระ เกียรติสมเด็จพระ นางเจ้าฯ พระบรมราชินีนาถ | สำนักงาน กศน.จังหวัดฉะเชิงเทรา | - เด็กเยาวชน จำนวน ๑๐๐ คน/ปี | เด็ก เยาวชน ได้รับ การอบรมวิทยากร จากวัดเฉลิมพระ เกียรติสมเด็จพระ นางเจ้าฯ พระบรมราชินีนาถ | ๘๐๐,๐๐๐ | - | - | ๓๐๐,๐๐๐ | ๒๐๐,๐๐๐ |
| โครงการเฉลิมพระเกียรติ ของสถาบัน พระมหากษัตริย์ | เพื่อเฉลิมพระ เกียรติ ต่อสถาบัน พระมหากษัตริย์ | - อาชีวศึกษาจังหวัด ฉะเชิงเทรา | สถานศึกษาในสังกัด อาชีวศึกษา กิจกรรม ๓ ครั้ง/ปี | จัด | ๘๐๐,๐๐๐ | - | - | ๓๐๐,๐๐๐ | ๒๐๐,๐๐๐ |
| โครงการอบรมเยาวชน และบรรพชิตสามเณรภาค ฤดูร้อนเฉลิมพระเกียรติ สมเด็จพระเทพ รัตนราชสุดาฯ สยามบรม ราชกุมารี เนื่องในวโรกาส วันคล้ายวันพระราช สมภพ ๒ เมษายน | เพื่อพัฒนา คุณธรรมจริยธรรม ให้แก่เด็กและ เยาวชนและ ส่งเสริมประเพณี การบวชของไทย | - ที่ทำการปกครอง อำเภอ - สำนักงานวัฒนธรรม อำเภอ - เทศบาล/อบต.ทุกแห่ง ในอำเภอ | - เด็ก เยาวชน จำนวน ๑๒๐ คน | เด็ก และเยาวชน มี คุณธรรม จริยธรรม และสืบทอด ประเพณีการบวช ของไทยให้คงอยู่ สืบไป | ๑๔๔,๐๐๐ | - | - | ๑๔๔,๐๐๐ | - |
| โครงการเจริญพระพุท ธมนต์ถวายเป็นพระราช กุศลแด่สมเด็จพระนางเจ้า พระบรมราชินีนาถ | เพื่อการจัดพิธี เจริญพระพุท ธมนต์ถวายเป็นพระ ราชกุศลแด่สมเด็จพระ นางเจ้า พระบรมราชินีนาถ | - ที่ทำการปกครอง อำเภอ - สำนักงานวัฒนธรรม อำเภอ - อบต.ทุกแห่ง | ปีละ ๑ ครั้ง | ผู้เข้าร่วมพิธีเจริญ พระพุทธรูปถวาย เป็นพระราชกุศล แด่สมเด็จพระนางเจ้า พระบรมราชินีนาถ ได้แสดงความ จงรักภักดี | ๒,๐๐๐ | - | - | - | ๒,๐๐๐ |

| ยุทธศาสตร์/ โครงการ | วัตถุประสงค์ | หน่วยงาน | เป้าหมาย | | งบประมาณ ที่ใช้ | ปีงบประมาณ ๒๕๖๑ | | | | หมายเหตุ |
|--|---|---|---|--|--------------------|-----------------|----------|----------|----------|----------|
| | | | ผลลัพธ์ เชิงปริมาณ | ผลลัพธ์ เชิงคุณภาพ | | ไตรมาส ๑ | ไตรมาส ๒ | ไตรมาส ๓ | ไตรมาส ๔ | |
| โครงการบรรพชาอุปสมบท พระภิกษุสามเณร ภาคฤดูร้อนเฉลิมพระเกียรติสมเด็จพระเทพรัตนราชสุดาฯ สยามบรมราชกุมารี เนื่องในโอกาสวันคล้ายวันพระราชสมภพ ๒ เมษายน ๒๕๖๑ | เพื่อเป็นการส่งเสริมประเพณีการบวชของไทย | - ที่ทำการปกครองอำเภอท่าตะเียบ - สำนักงานวัฒนธรรมอำเภอท่าตะเียบ - อบต. ท่าตะเียบ - อบต. คลองตะเกรา | - เด็กเยาวชน เข้าร่วมกิจกรรม ๒๐๐ คน/ปี | เป็นการสืบทอดประเพณีการบวชของไทยให้คงอยู่สืบไป | ๓๐๐,๐๐๐ | - | ๑๕๐,๐๐๐ | ๑๕๐,๐๐๐ | - | - |
| โครงการอบรมเยาวชนและบรรพชาอุปสมบทพระภิกษุสามเณร ภาคฤดูร้อน เฉลิมพระเกียรติสมเด็จพระเทพรัตนราชสุดาฯ สยามบรมราชกุมารี เนื่องในโอกาสวันพระราชสมภพ ๒ เมษายน ๒๕๖๑ | เพื่อเป็นการส่งเสริมประเพณีการบวชของไทย | -ทต. หนองยาว -อบต. หนองยาว | - จัดบรรพชาสามเณร ภาคฤดูร้อน ๑ ครั้ง/ปี มีผู้เข้าร่วมโครงการ ๒๐๐ คน - ประชาชน และเยาวชนในอำเภอพมสาครฯ ได้ปฏิบัติตนตามหลักศาสนา | เป็นการสืบทอดประเพณีการบวชของไทยให้คงอยู่สืบไป | ๓๐๕,๐๐๐ | - | ๓๐๕,๐๐๐ | - | - | - |
| โครงการส่งเสริมศิลปะวัฒนธรรมร่วมสมัยสู่สร้างมูลค่าเพิ่มด้วยเศรษฐกิจสร้างสรรค์ | เพื่อส่งเสริมศิลปะวัฒนธรรมร่วมสมัยสู่เศรษฐกิจด้วยเศรษฐกิจสร้างสรรค์ | - ศูนย์ศิลปะ วัฒนธรรม และท้องถิ่น มจร. - ศูนย์ศิลปะ วัฒนธรรม และท้องถิ่น มจร. | - เด็กเยาวชน จำนวน ๑๐๐ คน มีส่วนร่วมในการอนุรักษ์ฟื้นฟูศิลปะ ทัศนศิลป์ | ได้ร่วมกันส่งเสริมศิลปะ วัฒนธรรมร่วมสมัยสู่การสร้างมูลค่าเพิ่มด้วยเศรษฐกิจสร้างสรรค์ | ๑๐๐,๐๐๐ | - | - | ๑๐๐,๐๐๐ | - | - |
| โครงการงานคืนพระจันทร์เต็มดวงให้สถาบันพระมหากษัตริย์ | เพื่อแสดงความจงรักภักดีต่อสถาบันพระมหากษัตริย์ | - ศูนย์ศิลปะ วัฒนธรรม และท้องถิ่น มจร. | - คณาจารย์ บุคลากร นักศึกษาเข้าร่วมกิจกรรม จำนวนไม่น้อยกว่า ๕๐๐ คน | ผู้เข้าร่วมกิจกรรม ได้แสดงความจงรักภักดีต่อสถาบันพระมหากษัตริย์ | ๑๐,๐๐๐ | - | ๑๐,๐๐๐ | - | - | - |
| กิจกรรมมอบรางวัล เพชร สยามให้แก่นักศึกษาที่ได้ | เพื่อสร้างขวัญและกำลังใจแก่ผู้ได้รับ | - ศูนย์ศิลปะ วัฒนธรรม และท้องถิ่น มจร. | - ดำเนินการคัดเลือกและมอบรางวัล จำนวน ๑ ครั้ง/ปี | ผู้ได้รับรางวัลขวัญและกำลังใจที่ได้รับ | ๑๕๐,๐๐๐ | - | - | ๑๕๐,๐๐๐ | - | - |

| ยุทธศาสตร์/ โครงการ | วัตถุประสงค์ | หน่วยงาน ที่รับผิดชอบ | เป้าหมาย | | งบประมาณ ที่ใช้ | ปีงบประมาณ ๒๕๖๑ | | | หมายเหตุ |
|---|--|--|---|---|--------------------|-----------------|----------|----------|----------|
| | | | ผลลัพธ์ เชิงปริมาณ | ผลลัพธ์ เชิงคุณภาพ | | ไตรมาส ๑ | ไตรมาส ๒ | ไตรมาส ๓ | |
| ปฏิบัติการ ปฏิบัติการพัฒนาองค์กร ของมหาวิทยาลัย "จิตอาสาไม่ รู้สู้งาน" ✓ | รางวัล เพชรสารภี ซึ่งเป็นผู้นำนักศึกษา ที่ได้ปฏิบัติตนอย่าง ดีเยี่ยม ของมหาวิทยาลัย "จิตอาสาไม่รู้สู้งาน" | | ผลลัพธ์ เชิงปริมาณ | ผลลัพธ์ เชิงคุณภาพ | | | | | |
| โครงการเพิ่มศักยภาพ เครือข่ายทางศาสนาด้วย มิติทางวัฒนธรรมไทย อำเภอบ้านโพธิ์ | เพื่อพัฒนา ศักยภาพเครือข่าย ทางศาสนาด้วย มิติทางวัฒนธรรม | - อบต.๑๖ แห่ง (ตำบลบ้านโพธิ์/ เพชรราช/ลาดขวาง/เสนาญ ดาฯ/ อบต.เพชรราช/ อบต.เกาะไร่/ อบต.คลองประเวศ/อบต.บาง กรูด/ อบต.เสนมเงินทร์/อบต. หนองบัว/ อบต.ดอนทราย/ อบต.ลิบเอ็ดคอก/ อบต.คลองขุด/ อบต.แหลมประดู่/อบต. หนองตำลึงและอบต.คลอง บ้านโพธิ์) | - ผู้นำชุมชน ผู้นำทางศาสนา และศาสนิกชน เข้าร่วมโครงการ จำนวน ๕,๐๐๐ คน | เครือข่ายทาง ศาสนามีศักยภาพ เพิ่มขึ้น | ๕๐๐,๐๐๐ | ๓๐๐,๐๐๐ | ๒๐๐,๐๐๐ | - | |
| โครงการเพิ่มศักยภาพ ผู้นำชุมชนท้องถิ่นด้วยมิติ ทางศาสนาและวัฒนธรรม ไทย อำเภอบ้านโพธิ์ | เพื่อพัฒนา ศักยภาพผู้นำ ชุมชนท้องถิ่นด้วย มิติทางศาสนาและ วัฒนธรรมไทย | - อบต. ๑๖ แห่ง(ทต. บ้านโพธิ์/ เพชรราช/ลาด ขวาง/เสนมเงินทร์/ อบต.เพชรราช/ อบต.เกาะไร่/ อบต.คลองประเวศ/ อบต.บางกรูด/ อบต.เสนมเงินทร์/อบต.) | - ผู้นำชุมชน ท้องถิ่น เข้าร่วมโครงการท้องถิ่น จำนวน ๕,๐๐๐ คน | ผู้นำชุมชนท้องถิ่น มีศักยภาพเพิ่มขึ้น | ๕๐๐,๐๐๐ | ๒๐๐,๐๐๐ | ๓๐๐,๐๐๐ | - | |

| ยุทธศาสตร์/ โครงการ | วัตถุประสงค์ ของโครงการ | หน่วยงาน ที่รับผิดชอบ | เป้าหมาย | | งบประมาณ ที่ใช้ | ปีงบประมาณ ๒๕๖๑ | | | หมายเหตุ | |
|------------------------|----------------------------|---|-----------------------|-----------------------|--------------------|-----------------|----------|----------|----------|----------|
| | | | ผลลัพธ์ เชิงปริมาณ | ผลลัพธ์ เชิงคุณภาพ | | ไตรมาส ๑ | ไตรมาส ๒ | ไตรมาส ๓ | | ไตรมาส ๔ |
| | | <p>หนองบัว/ อบต. ดอนทราย/อบต.ลิบเอ็ด ศอก/อบต. คลองขุด/ อบต.แหลมประดู่/อบต. หนองตีนนก และ อบต. คลองบ้านโพธิ์</p> | | | | | | | | |

| ยุทธศาสตร์/ โครงการ | วัตถุประสงค์ | หน่วยงาน ที่รับผิดชอบ | เป้าหมาย | | งบประมาณ ที่ใช้ | ปีงบประมาณ ๒๕๖๑ | | | หมายเหตุ | |
|---|---|--|---|--|--------------------|-----------------|----------|----------|----------|----------|
| | | | ผลลัพธ์ เชิงปริมาณ | ผลลัพธ์ เชิงคุณภาพ | | ไตรมาส ๑ | ไตรมาส ๒ | ไตรมาส ๓ | | ไตรมาส ๔ |
| ๓. ยุทธศาสตร์เสริมสร้าง เครือข่าย ความร่วมมือในการ ส่งเสริมคุณธรรม | ของโครงการ | ที่รับผิดชอบ | | | | | | | | |
| โครงการอบรมจริยธรรม เด็ก เยาวชนและ ประชาชนทั่วไปจังหวัด ฉะเชิงเทรา | เพื่อให้การอบรม จริยธรรมเด็ก เยาวชนและ ประชาชนทั่วไป จังหวัดฉะเชิงเทรา | กองการศึกษาศาสนา และวัฒนธรรม องค์การ บริหารส่วนจังหวัด ฉะเชิงเทรา | วัด หน่วยงานราชการ และ สถานศึกษาในจังหวัด ฉะเชิงเทรา | เด็ก เยาวชนและ ประชาชนทั่วไป ที่ เข้ารับการอบรมมี ความรู้ในเรื่อง คุณธรรม จริยธรรม เพิ่มขึ้น | ๓๐๐,๐๐๐ | ๔๐๐,๐๐๐ | - | - | | |
| โครงการสักการะพระยา ศรีสุนทรโวหาร (น้อย อัจฉริยะกุล) | เพื่อเป็นการ สักการะ ปูชนียบุคคลของ ชาวแปดริ้ว พระยาศรีสุนทร โวหาร (น้อย อัจฉริยะกุล) | -สภากวีพัฒนาจังหวัด ฉะเชิงเทรา -สวจ.ฉช | -หน่วยงานภาครัฐ - ภาคเอกชน -ประชาชน เข้าร่วมกิจกรรม จำนวน๓๐๐ คน/๑ปี | ผู้ร่วมกิจกรรมได้ สักการะ ปูชนียบุคคลของ ชาวแปดริ้ว พระยาศรีสุนทร โวหาร (น้อย อัจฉริยะกุล) | ๔๐,๐๐๐ | ๔๐,๐๐๐ | - | - | | |
| โครงการบรรพชาสามเณร ภาคฤดูร้อน | เพื่อส่งเสริม คุณธรรมจริยธรรม ให้แก่เด็กและ เยาวชนและ ส่งเสริมประเพณี การบวชของไทย | - กองอำนวยการ รักษาความมั่นคง ภายในจังหวัด ฉะเชิงเทรา | -นักเรียน ประชาชน เข้าร่วม กิจกรรม จำนวน ๑๐๐ คน/ปี | เด็ก และเยาวชน มี คุณธรรม จริยธรรม และได้สืบทอด ประเพณีการบวช ของไทยให้คงอยู่ สืบไป | ๘๐๐,๐๐๐ | ๔๐๐,๐๐๐ | - | - | | |
| โครงการพัฒนาเยาวชน เพื่อสังคมเป็นสุข | เพื่อพัฒนาเยาวชน ให้สังคมเป็นสุข | - กองอำนวยการ รักษาความมั่นคง ภายในจังหวัด ฉะเชิงเทรา | -เยาวชน เข้าร่วมกิจกรรม จำนวน ๑๐๐ คน/ปี | เยาวชนได้รับการ พัฒนาด้าน คุณธรรมจริยธรรม เพิ่มขึ้น | ๘๐๐,๐๐๐ | ๒๐๐,๐๐๐ | ๒๐๐,๐๐๐ | ๒๐๐,๐๐๐ | ๒๐๐,๐๐๐ | |
| โครงการกิจกรรมศูนย์ ศึกษาพระพุทธศาสนา | เพื่อส่งเสริม การศึกษาศูนย การศึกษาศูนย | - ศูนย์ศึกษา พระพุทธศาสนาวันอาทิตย์ | - เด็ก เยาวชน ศูนย์ศึกษา พระพุทธศาสนาวันอาทิตย์ | เด็ก เยาวชน ศูนย์ ศึกษา | ๓๖,๐๐๐ | ๓,๐๐๐ | - | - | | |

| ยุทธศาสตร์/ โครงการ | วัตถุประสงค์ | หน่วยงาน | | เป้าหมาย | | งบประมาณ ที่ใช้ | ปีงบประมาณ ๒๕๖๑ | | | หมายเหตุ |
|--|---|--|--|---|----------|--------------------|-----------------|----------|----------|----------|
| | | ที่รับผิดชอบ | ผลสัมฤทธิ์ เชิงปริมาณ | ผลสัมฤทธิ์ เชิงคุณภาพ | ไตรมาส ๑ | | ไตรมาส ๒ | ไตรมาส ๓ | ไตรมาส ๔ | |
| วันอาทิตย์วัดโพธิ์ | ศึกษา พระพุทธรูป วันอาทิตย์ | อาทิตย์วัดโพธิ์บางลำ - สนง.วธ.ฉช | จำนวน ๑๐๐ คน - จัดการเรียนรู้การสอนสัปดาห์ ละ ๑ ครั้ง/๑ สัปดาห์ | พระพุทธรูป อาทิตย์ได้รับการ พัฒนาอย่าง ต่อเนื่อง | - | - | - | - | - | |
| โครงการศูนย์อบรม ศาสนาอิสลามและ จริยธรรมประจำมัสยิด | เพื่อส่งเสริมศูนย์ อบรมศาสนา อิสลามและ จริยธรรมประจำ มัสยิด | - ศูนย์อบรมศาสนา อิสลามและจริยธรรม ประจำมัสยิด จำนวน ๔๐ แห่ง - สนง.วธ.ฉช | -นักเรียนศาสนาอิสลาม จำนวน ๕๐๐ คน | เด็กเยาวชน ได้รับ การอบรมโดยศูนย์ อบรมศาสนา อิสลามและ จริยธรรมประจำ มัสยิด ทำให้มี คุณธรรม จริยธรรม | ๕๖๔,๘๐๐ | - | - | - | - | |
| โครงการบรรพชา อุปสมบทพระภิกษุ สามเณร และบวชศีลจาร ิณี ภาคอุตรดิตถ์ | เพื่อเป็นการ ส่งเสริมประเพณี การบวชของไทย | - สนง.วธ.ฉช - วัดในจังหวัด ฉะเชิงเทรา จำนวน ๒๐ แห่งที่เป็นบพพัฒนา | -ประชาชน เข้าร่วมกิจกรรม จำนวน ๕๐๐ คน/๑ ปี - วัด จำนวน ๒๐ วัด/๑ ปี | เป็นการสืบทอด ประเพณีการบวช ของไทยให้คงอยู่ สืบไป | ๑๕๐,๐๐๐ | - | ๑๕๐,๐๐๐ | - | - | |
| โครงการคณิศรคุณธรรม | เพื่อให้การศึกษา อบรมในด้าน คุณธรรมจริยธรรม | - โรงเรียนเทคโนโลยี ฉะเชิงเทรา - สนง.วธ.ฉช | - สถานศึกษาสังกัดการศึกษา เอกชนจำนวน ๑ แห่ง - เด็กเยาวชน จำนวน ๕๐๐ คน | ผู้ร่วมกิจกรรมได้มี ความรู้และได้รับ การอบรมในเรื่อง คุณธรรมจริยธรรม | ๙๐,๐๐๐ | ๓๖,๐๐๐ | ๑๒,๐๐๐ | ๑๒,๐๐๐ | ๑๒,๐๐๐ | |
| โครงการส่งท้ายปีเก่าวิถี ไทย ต้อนรับปีใหม่วิถีพุทธ | เพื่อเสริม สิริมงคลชีวิตเนื่อง ในโอกาสวันขึ้นปี ใหม่ | - วัดในจังหวัดฉะเชิงเท ราทั้ง ๑๑ อำเภอ จำนวน ๓๕๐ วัด | -วัดในจังหวัด ร่วมจัดกิจกรรม จำนวน ๓๕๐ วัด/๑ ปี | คนมีสิริมงคลชีวิต ในการดำเนินชีวิตที่ ดีขึ้น | ๒๗,๐๐๐ | - | - | - | - | |
| โครงการส่งท้ายปีเก่าวิถี ไทย ต้อนรับปีใหม่วิถี ธรรม ชุมชนคุณธรรม ต้นแบบ | ส่งเสริมคุณธรรม จริยธรรม | - สนง.วธ.ฉช | ชุมชนคุณธรรมต้นแบบ จำนวน ๗ แห่ง | คนมีสิริมงคลชีวิต ในการดำเนินชีวิตที่ ดีขึ้น | ๑๐๕,๐๐๐ | - | - | - | - | |

| ยุทธศาสตร์/ โครงการ | วัตถุประสงค์ | หน่วยงาน | เป้าหมาย | | งบประมาณ ที่ใช้ | ปีงบประมาณ ๒๕๖๑ | | | | หมายเหตุ |
|---|--|--|---|---|--------------------|-----------------|----------|----------|----------|----------|
| | | | ผลลัพธ์ เชิงปริมาณ | ผลลัพธ์ เชิงคุณภาพ | | ไตรมาส ๑ | ไตรมาส ๒ | ไตรมาส ๓ | ไตรมาส ๔ | |
| โครงการเข้าวัดวันธรรม สวณะ | เพื่อส่งเสริมการ เข้าวัดวันธรรม สวณะ | - สนง.ว.ธ.ช - สำนักงาน พระพุทธศาสนาจังหวัด ฉะเชิงเทรา | -ประชาชน เข้าร่วมกิจกรรม จำนวน ๑๐๐๐ คน/๑ ปี | ผู้ร่วมกิจกรรมได้ เข้าวัดวันธรรม สวณะ เพิ่มขึ้น | ๑๐,๐๐๐ | ๕,๐๐๐ | ๓,๐๐๐ | ๒,๐๐๐ | ๒,๐๐๐ | |
| โครงการเสริมสร้าง ประสิทธิภาพของ ข้าราชการโดยใช้หลัก วิปัสสนากรรมฐาน | เพื่อเป็นการ เสริมสร้าง ประสิทธิภาพของ ข้าราชการโดยใช้ หลักวิปัสสนา กรรมฐาน | - สำนักงาน พระพุทธศาสนาจังหวัด ฉะเชิงเทรา | -ข้าราชการ ประชาชน เข้า ร่วมกิจกรรม จำนวน ๒๐๐ คน/๑ ปี | ผู้เข้าร่วมกิจกรรม ได้รับการ เสริมสร้าง ประสิทธิภาพของ ข้าราชการโดยใช้ หลักวิปัสสนา กรรมฐาน เพิ่มขึ้น | ๖๘๔,๐๐๐ | ๓๔๒,๐๐๐ | ๓๔๒,๐๐๐ | - | - | |
| โครงการปฏิบัติการ นำ | เพื่อส่งเสริม คุณธรรม จริยธรรม | เทศบาลตำบลหนาม แดง | นักเรียนนักศึกษาประชาชน เข้าร่วมกิจกรรม จำนวน ๓๐๐ คน/๑ ปี | คนมีคุณธรรม จริยธรรมเพิ่มขึ้น | ๕,๐๐๐ | ๕,๐๐๐ | - | - | - | |
| โครงการพาน้อง ท่อง | เพื่อปลูกฝังคุณธรรม จริยธรรม และการ เอาใจใส่ สามารถนำหลักธรรม ไปใช้ในการดำเนิน ชีวิตได้อย่างเหมาะสม | องค์การบริหารส่วน ตำบลคลอง นครเนื่องเขต อำเภอเมืองฉะเชิงเทรา จังหวัดฉะเชิงเทรา | นักเรียนเข้าร่วมกิจกรรม จำนวน ๓๐๐ คน/๑ ปี | เด็ก เยาวชน มีภูมิคุ้มกัน และ มีจิตสำนึกด้าน คุณธรรม จริยธรรม เอื้ออาทรต่อผู้อื่น | ๓๐,๐๐๐ | ๑๐,๐๐๐ | ๑๐,๐๐๐ | ๑๐,๐๐๐ | - | |
| โครงการเข้าค่ายอบรม พัฒนาจิต ตำบลโสธร อ. เมือง ฉะเชิงเทรา | เพื่ออบรม พัฒนาจิต ให้กับ ข้าราชการและ ประชาชนตำบล โสธร | - เทศบาลเมือง ฉะเชิงเทรา อำเภอเมืองฉะเชิงเทรา จังหวัดฉะเชิงเทรา - วัดชมโพธิ์อาราม อ. เมือง ฉะเชิงเทรา ศาลากลางในในพื้นที่ | ข้าราชการ ประชาชน เข้าร่วมกิจกรรม จำนวน ๓๐๐ คน/๑ ปี | ข้าราชการและ ประชาชนที่เข้าร่วม กิจกรรม ได้รับความ พัฒนาจิตใจ เป็น การส่งเสริม คุณธรรม จริยธรรม | - | - | - | - | - | |

| ยุทธศาสตร์/ โครงการ | วัตถุประสงค์ | หน่วยงาน | เป้าหมาย | | งบประมาณ ที่ใช้ | ปีงบประมาณ ๒๕๖๑ | | | | หมายเหตุ |
|--|--|---|---|--|--------------------|-----------------|----------|----------|----------|----------|
| | | | ผลลัพธ์ เชิงปริมาณ | ผลลัพธ์ เชิงคุณภาพ | | ไตรมาส ๑ | ไตรมาส ๒ | ไตรมาส ๓ | ไตรมาส ๔ | |
| โครงการเข้าวัดวันพระ เทศบาลเมืองฉะเชิงเทรา | ของโครงการ เพื่อส่งเสริมการ เข้าวัดวันพระ เทศบาลเมือง ฉะเชิงเทรา | ที่รับผิดชอบ เทศบาลเมือง ฉะเชิงเทรา | ข้าราชการ ประชาชน เข้าร่วม กิจกรรม จำนวน ๑๐๐ คน/๑ ครั้ง | ข้าราชการ ประชาชน ได้ทำกิจกรรมร่วมกัน ในวันพระ | - | - | - | - | - | - |
| โครงการแลกเปลี่ยน เรียนรู้โรงเรียนวิสุทธิ พัฒนาอัครลักษณะ ๒๔ ประการ สู่ความเป็น โรงเรียนวิสุทธิ” และ บูรณาการโครงการ คุณธรรมบนความ พอเพียง ปฏิบัติสำนึกให้ รักชาติ ศาสน์ กษัตริย์ สำนักงานเขตพื้นที่ การศึกษามัธยมศึกษา เขต ๖ ✓ | เพื่อการ แลกเปลี่ยนเรียนรู้ | สพม.๖ | - หลักสูตรการแลกเปลี่ยนการ เรียนรู้โรงเรียนวิสุทธิ อัคร ลักษณะ ๒๔ ประการ - โครงการคุณธรรมบนความ พอเพียง | ผู้เข้าร่วมกิจกรรม ได้แลกเปลี่ยน เรียนรู้ | - | ๓๔,๙๕๐ | - | - | - | - |
| โครงการบริหารจัดการ ผู้นำและวางระบบ บริหารจัดการกลุ่ม บาลีสิ่งแวดล้อมสถาน ประกอบการอุตสาหกรรม จังหวัดฉะเชิงเทรา | เพื่อการบริหาร จัดการผู้นำเป็น ระบบ | สำนักงานอุตสาหกรรม จังหวัดฉะเชิงเทรา | จำนวนสถานประกอบการที่ เข้าร่วมโครงการและผ่าน เกณฑ์จำนวน ๔๗ ราย | การบริหารจัดการ ผู้นำ | - | - | ๑๒๐,๐๐๐ | - | - | - |
| โครงการขับเคลื่อน ระวางวัฒนธรรมใน สถานศึกษา | เพื่อสร้างภูมิคุ้มกัน ให้กับเด็กและ เยาวชน | - ศูนย์ศิลปะ วัฒนธรรม และท้องถิ่น - สโมสรนักศึกษา | เกิดการปลูกจิตสำนึกในการทำ ความดีต่อสถาบันชาติ ศาสนา และพระมหากษัตริย์ | | - | ๑๕,๐๐๐ | - | - | - | - |
| โครงการส่งเสริม เข้าวัดปฏิบัติธรรม และพัฒนา | เพื่อส่งเสริมการ เข้าวัดปฏิบัติธรรม | เทศบาลตำบลนครเนื่อง เขต | เด็ก เยาวชน ประชาชน เข้า ร่วมกิจกรรม ๕๐๐ คน/๑ ปี | เด็ก เยาวชน ประชาชน ที่เข้า | - | ๒๐,๐๐๐ | - | - | - | - |

| ยุทธศาสตร์/ โครงการ | วัตถุประสงค์ | หน่วยงาน | เป้าหมาย | | งบประมาณ ที่ใช้ | ปีงบประมาณ ๒๕๖๑ | | | หมายเหตุ |
|--|--|--|--|---|--------------------|-----------------|----------|----------|----------|
| | | | ผลลัพธ์ เชิงปริมาณ | ผลลัพธ์ เชิงคุณภาพ | | ไตรมาส ๑ | ไตรมาส ๒ | ไตรมาส ๓ | |
| คุณภาพจริยธรรม คุณธรรมให้แก่เด็ก เยาวชนและประชาชน ฯลฯ | ของโครงการ และพัฒนา คุณภาพจริยธรรม คุณธรรมให้แก่เด็ก เยาวชนและ ประชาชนฯลฯ | ที่รับผิดชอบ | ผลลัพธ์ เชิงปริมาณ | ผลลัพธ์ เชิงคุณภาพ | | | | | |
| โครงการอบรมจริยธรรม เด็กนักเรียนเยาวชนและ ประชาชน อ. เมือง ฉะเชิงเทรา | เพื่อส่งเสริมอบรม จริยธรรมเด็ก นักเรียนเยาวชน และประชาชน อ. เมืองฉะเชิงเทรา | -ทต.และอบต. จำนวน ๑๖ แห่ง -วัด ๒๘ แห่ง -มัสยิด ๔ แห่ง -โบสถ์คริสต์ ๑ แห่ง -ศูนย์อบรมศาสนาและ จริยธรรมประจำมัสยิด | -ทต.และอบต. จำนวน ๑๖ แห่ง -วัด ๒๘ แห่ง -มัสยิด ๔ แห่ง -โบสถ์คริสต์ ๑ แห่ง -ศูนย์อบรมศาสนาและ จริยธรรมประจำมัสยิด | เด็ก เยาวชน ประชาชน ที่เข้า ร่วมกิจกรรมได้รับ การพัฒนาทำให้ คุณภาพชีวิตดีขึ้น | - | ๘๐,๐๐๐ | ๘๐,๐๐๐ | - | |
| โครงการบรรพชาสามเณร และบวชศีลจารีนิภาคฤดู ร้อนเฉลิมพระเกียรติ | เพื่อพัฒนา คุณธรรมจริยธรรม และส่งเสริม ประเพณีการบวช ของไทย | -สนง.วธอ. -ทต.และอบต.๓แห่ง -สภา วธอ./ -สภาวธต. -สถานศึกษา๓๐ แห่ง -วัด ๓ แห่ง | จำนวน ๓ ตำบล ๓ วัด ๓๐๐ รูป | เด็ก และเยาวชน มี คุณธรรม จริยธรรม และสืบทอด ประเพณีการบวช ของไทยให้คงอยู่ สืบไป | | | ๑๕,๐๐๐ | | |
| โครงการอุดหนุนศูนย์ อบรมศาสนาและ จริยธรรมประจำมัสยิด | เพื่อส่งเสริม คุณธรรม จริยธรรม | -สนง.วธอ. -ศูนย์ฯ | จำนวน ๒ ศูนย์ฯละ ๑๖,๘๐๐ บาท | เด็ก เยาวชน ประชาชนนับถือ ศาสนาอิสลามมี คุณธรรม จริยธรรม | | | | - | - |
| โครงการส่งท้ายปีเก่า ต้อนรับปีใหม่วิถีพุทธ | เพื่อเสริม สิริมงคลชีวิตเนื่อง ในโอกาสวันขึ้นปี ใหม่ | -สนง.วธอ. -วัดและศาสนสถาน จำนวน ๒๘ วัด -มัสยิด/โบสถ์คริสต์ ๕ แห่ง | จำนวน ๒๐,๐๐๐คน | คนมีสิริมงคลชีวิต ในการดำเนินชีวิตที่ ดีขึ้น | | | | - | - |
| โครงการทวิปีโตเข้าวัด และศาสนสถานวันสำคัญ | | -สนง.วธอ.บ้านโพธิ์ -วัดและศาสนสถาน | -สนง.วธอ.บ้านโพธิ์ -วัดและศาสนสถาน จำนวน | | | | | ๕๐,๐๐๐ | ๕๐,๐๐๐ |

| ยุทธศาสตร์/ โครงการ | วัตถุประสงค์ | หน่วยงาน | เป้าหมาย | | งบประมาณ ที่ใช้ | ปีงบประมาณ ๒๕๖๑ | | | | หมายเหตุ | |
|--|---|---|--------------------------------------|---|---|-----------------|----------|----------|----------|----------|--|
| | | | ผลลัพธ์ เชิงปริมาณ | ผลลัพธ์ เชิงคุณภาพ | | ไตรมาส ๑ | ไตรมาส ๒ | ไตรมาส ๓ | ไตรมาส ๔ | | |
| ทางศาสนา | ของโครงการ | ที่รับผิดชอบ | ผลสัมฤทธิ์ เชิงปริมาณ | ผลลัพธ์ เชิงคุณภาพ | | | | | | | |
| โครงการส่งเสริมคุณธรรม ข้าราชการและบุคลากร สังกัดอปท.ในพื้นที่อำเภอ บ้านโพธิ์ | จำนวน ๒๘ วัด -มัสยิด/โบสถ์คริสต์ ๕ แห่ง | โครงการส่งเสริมคุณธรรม ข้าราชการและบุคลากร สังกัดอปท.ในพื้นที่อำเภอ บ้านโพธิ์ | ๒๘ วัด -มัสยิด/โบสถ์คริสต์ ๕ แห่ง | ข้าราชการ/บุคลากร/องค์กร ปกครองส่วนท้องถิ่นจำนวน ๔๐๐ คน | ข้าราชการและ บุคลากรมีคุณธรรม จริยธรรมเพิ่มขึ้น | | | | | | |
| โครงการส่งเสริมคุณธรรม เด็กนักเรียนเยาวชนและ ประชาชน อ. บ้านโพธิ์ | เพื่อเป็นการ ส่งเสริมคุณธรรม จริยธรรมให้ ข้าราชการและ บุคลากร | -อปท. ๑๖ แห่ง(ทต. บ้านโพธิ์/เทพราช/ลาด ขวาง/แสนภูดาษ/ อบต.เทพราช/อบต. เกาะไร่/อบต.คลอง ประเวศ/อบต.บางกรด/ อบต.สนามจันทร์/อบต. หนองบัว/อบต.ดอน ทราย/อบต.สิบเอ็ด ศอก/อบต. คลองขุด/ อบต.แหลมประดู่/อบต. หนองตีนนก และอบต. คลองบ้านโพธิ์) | เด็กเยาวชน/ประชาชน จำนวน ๕,๐๐๐ คน | เด็ก เยาวชนและ ประชาชนมี คุณธรรม จริยธรรม เพิ่มขึ้น | ๓๐๐,๐๐๐ | ๑๐๐,๐๐๐ | ๑๐๐,๐๐๐ | ๑๐๐,๐๐๐ | ๑๐๐,๐๐๐ | | |
| | | | | | ๕๐๐,๐๐๐ | ๑๐๐,๐๐๐ | ๒๐๐,๐๐๐ | ๒๐๐,๐๐๐ | ๑๐๐,๐๐๐ | | |

| ยุทธศาสตร์/ โครงการ | วัตถุประสงค์ | หน่วยงาน | เป้าหมาย | | งบประมาณ ที่ใช้ | ปีงบประมาณ ๒๕๖๑ | | | | หมายเหตุ | |
|--|--|--|--|---|--------------------|-----------------|----------|----------|----------|----------|--|
| | | | ผลลัพธ์ เชิงปริมาณ | ผลลัพธ์ เชิงคุณภาพ | | ไตรมาส ๑ | ไตรมาส ๒ | ไตรมาส ๓ | ไตรมาส ๔ | | |
| โครงการปฏิบัติธรรมเฉลิมพระเกียรติ | ของโครงการ -เพื่อส่งเสริม คุณธรรม จริยธรรม -เพื่อเฉลิมพระ เกียรติ | ที่รับผิดชอบ -อปท. ๑๖ แห่ง(ทต. บ้านโพธิ์/เทพราช/ลาด ขวาง/แสนภูดาษ/ อบต.เทพราช/อบต. เกาะไร่/อบต.คลอง ประเวศ/อบต.บางกรูด/ อบต.สนามจันทร์/อบต. หนองบัว/อบต.ดอน ทราย/อบต.สิบเอ็ด ศอก/อบต. คลองขุด/ อบต.แหลมประดู่/อบต. หนองตีนนาและอบตค ลองบ้านโพธิ์) | ผลลัพธ์ เชิงปริมาณ ประชาชนจำนวน ๕,๐๐๐ คน | ผลลัพธ์ เชิงคุณภาพ -คนมีคุณธรรม จริยธรรมเพิ่มขึ้น และได้แสดงความ จงรักภักดีต่อ สถาบัน พระมหากษัตริย์ | ๕๐๐,๐๐๐ | ๑๐๐,๐๐๐ | ๒๐๐,๐๐๐ | ๑๐๐,๐๐๐ | ๑๐๐,๐๐๐ | ไตรมาส ๔ | |
| โครงการอบรมจริยธรรม เด็กนักเรียนเยาวชนและ ประชาชน | เพื่อส่งเสริม อบรม จริยธรรมเด็ก นักเรียนเยาวชน และประชาชน | -ทต.และอบต. ๕ แห่ง- วัด ๕๐ แห่ง-โบสถ์คริสต์ ๔ แห่ง | -อปท. จำนวน ๑๗ ตำบล -เด็ก เยาวชน และ ประชาชน จำนวน ๑,๖๐๐ คน | ผู้เข้ารับการอบรม ได้เรียนรู้ในเรื่อง คุณธรรม จริยธรรม และปรับใช้ใน ชีวิตประจำวัน | ๑๖๐,๐๐๐ | - | - | ๑๖๐,๐๐๐ | - | | |
| โครงการบรรพชาสามเณร และบวชศีลจารีณภาคฤดู ร้อนเฉลิมพระเกียรติ อำเภอสนมชัยเขต | เพื่อพัฒนา คุณธรรมจริยธรรม และส่งเสริม ประเพณีการบวช ของไทย | -สนม.วอสนมชัยเขต -วัดและอบต.๕ แห่ง -สภา ออ/สภาวัดมธรรม ตำบล๔ แห่ง-สถานีศึกษา ๕๐ แห่ง -วัด ๔ แห่ง | -จำนวน ๔ ตำบล -วัด จำนวน ๔ วัด -ประชาชน จำนวน ๔๐๐รูป (คน) | เด็ก และเยาวชน มี คุณธรรม จริยธรรม และสืบทอด ประเพณีการบวช ของไทยให้คงอยู่ สืบไป | ๑๕,๐๐๐ | - | - | ๑๕,๐๐๐ | - | | |
| โครงการส่งท้ายปีเก่า ต้อนรับปีใหม่วิเศษ | เพื่อเสริม สิริมงคลชีวิตเนื่อง ในโอกาสวันขึ้นปี ใหม่ | -สนม.วอ.สนมชัยเขต -วัดและศาสนสถาน ใน พื้นที่ อ. สนมชัยเขต จำนวน ๕๐ วัด | ประชาชน จำนวน ๒๐,๐๐๐ คน | คนมีสิริมงคลชีวิต ในการดำเนินชีวิตที่ ดีขึ้น | ๑๐๐,๐๐๐ | ๑๐๐,๐๐๐ | - | - | - | | |

| ยุทธศาสตร์/ โครงการ | วัตถุประสงค์ | หน่วยงาน | เป้าหมาย | | งบประมาณ ที่ใช้ | ปีงบประมาณ ๒๕๖๑ | | | | หมายเหตุ |
|---|--|--|--|--|--------------------|-----------------|----------|----------|----------|----------|
| | | | ผลลัพธ์ เชิงปริมาณ | ผลลัพธ์ เชิงคุณภาพ | | ไตรมาส ๑ | ไตรมาส ๒ | ไตรมาส ๓ | ไตรมาส ๔ | |
| โครงการทิวทัศน์โตเข้าวัด และศาสนสถานวันสำคัญ ทางศาสนา | เพื่อปลูกฝังเด็ก เยาวชน ประชาชนในนิกาย เข้าวัด | สนง.วอธ. สนามชัยเขต | -จำนวน ๒๐,๐๐๐ คน -วัดและศาสนสถาน ในพื้นที่ อ. สนามชัยเขตจำนวน ๕๐ วัด -โบสถ์คริสต์ ๔ แห่ง | ผู้เข้าร่วมกิจกรรม มีคุณธรรม จริยธรรม | ๒๐๐,๐๐๐ | ๕๐,๐๐๐ | ๕๐,๐๐๐ | ๕๐,๐๐๐ | ๕๐,๐๐๐ | |
| โครงการส่งเสริมคุณธรรม ข้าราชการและบุคลากร สังกัดอปท.ในพื้นที่อำเภอ สนามชัยเขต | เพื่อเป็นการ ส่งเสริมคุณธรรม จริยธรรมให้ ข้าราชการและ บุคลากร | -อปท.๕ แห่ง (ทต.สนมชัย เขต อบต.ลาดกระบัง อบต.คู ยามี อบต.ท่ากระดาน และอบต.ทุ่งพระยา) | ข้าราชการ/บุคลากร จำนวน ๕๐๐ คน | ข้าราชการและ บุคลากรมีคุณธรรม จริยธรรมเพิ่มขึ้น | ๓๐๐,๐๐๐ | ๑๕๐,๐๐๐ | ๑๕๐,๐๐๐ | - | | |
| โครงการส่งเสริมคุณธรรม เด็กนักเรียนเยาวชนและ ประชาชน อ. สนามชัย เขต | เพื่อเป็นการ ส่งเสริมคุณธรรม จริยธรรมให้เด็ก เยาวชนและ ประชาชน | -อปท. ๕ แห่ง (ทต. สนมชัยเขต อบต.ลาด กระบัง อบต.คูยามี อบต.ท่ากระดาน และ อบต.ทุ่งพระยา) | -อปท. ๕ แห่ง - เด็ก เยาวชนและ ประชาชน จำนวน ๕,๐๐๐ คน | เด็กนักเรียน เยาวชนและ ประชาชน มี คุณธรรม จริยธรรม เพิ่มขึ้น | ๕๐๐,๐๐๐ | ๑๐๐,๐๐๐ | ๒๐๐,๐๐๐ | ๑๐๐,๐๐๐ | ๑๐๐,๐๐๐ | |
| โครงการปฏิบัติธรรมเฉลิม พระเกียรติ. สนามชัย เขต | เพื่อส่งเสริม คุณธรรม จริยธรรม | -อปท. ๕ แห่ง (ทต. สนมชัยเขต อบต.ลาด กระบัง อบต.คูยามี อบต.ท่ากระดาน และอบต. ทุ่งพระยา) | -อปท. ๕ แห่ง - ประชาชนจำนวน ๕,๐๐๐ คน | คนมีคุณธรรม จริยธรรมเพิ่มขึ้น | ๕๐๐,๐๐๐ | ๑๐๐,๐๐๐ | ๒๐๐,๐๐๐ | ๑๐๐,๐๐๐ | ๑๐๐,๐๐๐ | |
| โครงการต่อบาตร “ถนนสายบุญ” จัดกิจกรรม ๒ กิจกรรม ดังนี้ | เพื่อส่งเสริมให้ ประชาชนได้มี โอกาสร่วม กิจกรรมทาง | สำนักงานวัฒนธรรม จังหวัดฉะเชิงเทรา สำนักงาน. พระพุทธศาสนา จังหวัดฉะเชิงเทรา | ข้าราชการ พ่อค้า และ ประชาชน จำนวน ๘,๐๐๐ คน | ผู้เข้าร่วม กิจกรรมมี ความสุข ความ สามัคคี และ | ๓๐,๐๐๐ | ๑๐,๐๐๐ | ๑๐,๐๐๐ | ๑๐,๐๐๐ | ๑๐,๐๐๐ | |

| ยุทธศาสตร์/ โครงการ | วัตถุประสงค์ | หน่วยงาน | เป้าหมาย | | งบประมาณ ที่ใช้ | ปีงบประมาณ ๒๕๖๑ | | | หมายเหตุ | |
|--|---|--|---|---|--------------------|-----------------|-----------|----------|----------|----------|
| | | | ผลลัพธ์ เชิงปริมาณ | ผลลัพธ์ เชิงคุณภาพ | | ไตรมาส ๑ | ไตรมาส ๒ | ไตรมาส ๓ | | ไตรมาส ๔ |
| ๔. ยุทธศาสตร์ส่งเสริมให้ประเทศไทยเป็นแบบอย่างด้านคุณธรรมในประชาคมอาเซียนและประชาคมโลก | | | | | | | | | | |
| โครงการขับเคลื่อนยุทธศาสตร์ ๖ รัฐบาลฯ จังหวัดฉะเชิงเทรา | เพื่อขับเคลื่อนการดำเนินงานตามยุทธศาสตร์ไปสู่การปฏิบัติ | สำนักงานจังหวัดฉะเชิงเทรา | ประเทศไทยในประชาคมอาเซียน | เกิดการขับเคลื่อนประเทศไทยสู่อาเซียน | ๖,๕๐๐,๐๐๐ | - | ๒,๕๐๐,๐๐๐ | ๒๐๐,๐๐๐ | | |
| โครงการสร้างเครือข่ายทางศิลปวัฒนธรรมในระดับชาติสู่สากล | เพื่อสร้างเครือข่าย | - มหาวิทยาลัยราชภัฏภาคกลาง ๑๐ แห่ง - เกิดเวทีแลกเปลี่ยนทางศิลปวัฒนธรรมสู่สากล | - มหาวิทยาลัยราชภัฏฯ กลุ่มภาคกลาง ๑๐ แห่ง - เกิดเวทีแลกเปลี่ยนทางศิลปวัฒนธรรมสู่สากล | ทำใหม่เครือข่ายทางศิลปวัฒนธรรมเพิ่มขึ้น | ๕๐,๐๐๐ | - | - | ๕๐,๐๐๐ | - | |
| โครงการแลกเปลี่ยนเรียนรู้ทางศิลปะ และสัมมนาเชิงปฏิบัติการสร้างเครือข่ายในจังหวัดฉะเชิงเทรา | เพื่อสร้างเครือข่าย | มหาวิทยาลัยราชภัฏราชรินทร์ | - ผู้นำชุมชน ผู้บริหารโรงเรียน จำนวน ๕๐ คน - ได้ข้อมูลทางศิลปวัฒนธรรม เพื่อจัดทำเป็นข้อมูลแหล่งเรียนรู้ทางศิลปวัฒนธรรม | ทำใหม่เครือข่ายทางศิลปวัฒนธรรมเพิ่มขึ้น | ๓๐,๐๐๐ | - | ๓๐,๐๐๐ | - | - | |

