



แผนแม่บทส่งเสริมคุณธรรมจังหวัดพระนครศรีอยุธยา  
ฉบับที่ ๑ (พ.ศ. ๒๕๕๙ - ๒๕๖๔)

ดำเนินการโดย สำนักงานวัฒนธรรมจังหวัดพระนครศรีอยุธยา

## คำนำ

ตามมติคณะรัฐมนตรีในคราวประชุมเมื่อวันที่ ๑๒ กรกฎาคม ๒๕๕๙ อนุมัติแผนแม่บทส่งเสริมคุณธรรมแห่งชาติ ฉบับที่ ๑ (พ.ศ. ๒๕๕๙-๒๕๖๔) พร้อมทั้งมอบหมายหน่วยงานภาครัฐ ภาคอิสระ ภาคเอกชน ภาควิชาชีพ ภาคสื่อมวลชน องค์กรปกครองส่วนท้องถิ่น และภาคส่วนอื่นๆที่เกี่ยวข้อง ปฏิบัติการให้เป็นไปตามแผนแม่บทส่งเสริมคุณธรรมแห่งชาติ ฉบับที่ ๑ (พ.ศ. ๒๕๕๙-๒๕๖๔) โดยจัดตั้งคณะกรรมการส่งเสริมคุณธรรมระดับกระทรวงและระดับจังหวัด และบูรณาการปรับแผนประจำปีงบประมาณ ๒๕๕๙ - ๒๕๖๔ ให้สอดคล้องกับยุทธศาสตร์แผนแม่บทส่งเสริมคุณธรรมแห่งชาติ ฉบับที่ ๑ (พ.ศ. ๒๕๕๙-๒๕๖๔)

สำนักงานวัฒนธรรมจังหวัดพระนครศรีอยุธยา ในฐานะเลขานุการคณะกรรมการส่งเสริมคุณธรรมจังหวัดพระนครศรีอยุธยาได้จัดทำแผนแม่บทส่งเสริมคุณธรรมจังหวัดพระนครศรีอยุธยา ตามคู่มือแนวทางการขับเคลื่อนแผนแม่บทส่งเสริมคุณธรรมแห่งชาติ ฉบับที่ ๑ (พ.ศ. ๒๕๕๙-๒๕๖๔) เพื่อใช้ในการดำเนินการส่งเสริมคุณธรรมในจังหวัดพระนครศรีอยุธยาและสนับสนุนการส่งเสริมคุณธรรมในระดับชาติต่อไป

สำนักงานวัฒนธรรมจังหวัดพระนครศรีอยุธยา

## สารบัญ

สภาพทั่วไปและข้อมูลพื้นฐาน	หน้า
สภาพด้านการส่งเสริมคุณธรรมจังหวัดพระนครศรีอยุธยา	๑
แผนแม่บทส่งเสริมคุณธรรมจังหวัดพระนครศรีอยุธยา	๔๗
ภาคผนวก	๕๐
	๑๐๓

แผนแม่บทส่งเสริมคุณธรรมจังหวัดพระนครศรีอยุธยา

สภาพทั่วไปและข้อมูลพื้นฐาน

จังหวัดพระนครศรีอยุธยา สถานที่ตั้ง ถนนสายเอเชีย ตำบลคลองสวนพลู อำเภอพระนครศรีอยุธยา  
จังหวัดพระนครศรีอยุธยา ๑๓๐๐๐

ชื่อผู้ประสานงาน นายณัฐวรวัจน์ ศิริพัฒนเศรษฐ์ โทร ๐ ๓๕๓๓ ๖๘๘๒-๓

๑. ข้อมูลพื้นฐาน

หน่วยการปกครองจังหวัดพระนครศรีอยุธยา

ชื่ออำเภอ	จำนวน						
	อบจ.	ตำบล	หมู่บ้าน	เทศบาลนคร/เมือง/ตำบล	อบต.	ครัวเรือน	ประชากร
พระนครศรีอยุธยา	๑	๒๑	๑๒๑	๒	๑๓	๕๐,๖๓๙	๑๔๑,๐๑๐
ท่าเรือ	-	๑๐	๘๔	๒	๙	๑๗,๕๖๘	๔๗,๓๕๗
นครหลวง	-	๑๒	๗๔	๒	๖	๑๖,๓๗๙	๓๖,๘๔๕
บางไทร	-	๒๓	๑๓๖	๒	๙	๑๔,๘๘๑	๔๗,๙๓๕
บางบาล	-	๑๖	๑๑๑	๒	๔	๑๑,๘๒๙	๓๔,๔๘๔
บางปะอิน	-	๑๘	๑๔๙	๙	๙	๕๑,๘๘๐	๑๐๔,๗๗๕
บางปะหัน	-	๑๗	๙๔	๑	๑๐	๑๓,๘๙๕	๔๑,๙๒๗
ผักไห่	-	๑๖	๑๒๙	๒	๘	๑๓,๘๕๐	๔๑,๖๓๗
ภาชี	-	๘	๗๒	๑	๗	๑๐,๐๑๑	๓๑,๑๐๘
ลาดบัวหลวง	-	๗	๕๘	๒	๖	๑๒,๖๙๑	๓๙,๑๑๐
วังน้อย	-	๑๐	๖๘	๑	๙	๓๐,๖๔๒	๗๒,๓๕๘
เสนา	-	๑๗	๑๑๘	๕	๙	๒๑,๙๑๗	๖๗,๐๐๙
บางซ้าย	-	๖	๕๓	๑	๔	๕,๘๔๙	๑๙,๓๙๒
อุทัย	-	๑๑	๑๐๗	๑	๑๑	๒๒,๔๐๑	๕๐,๖๕๘
มหาราช	-	๑๒	๕๘	๒	๕	๘,๓๕๐	๒๓,๖๕๒
บ้านแพรก	-	๕	๒๗	๑	๒	๓,๓๔๖	๙,๑๐๓
<b>รวม</b>	<b>๑</b>	<b>๒๐๙</b>	<b>๑,๔๕๙</b>	<b>๓๖</b>	<b>๑๒๑</b>	<b>๓๐๖,๑๒๘</b>	<b>๘๐๘,๓๖๐</b>

ประชากรจังหวัดพระนครศรีอยุธยา

ประชากรชาย ๓๘๙,๔๗๔ คน

ประชากรหญิง ๔๑๘,๘๘๖ คน

รวมทั้งสิ้น ๘๐๘,๓๖๐ คน

ที่มา : ระบบสถิติทางทะเบียน ข้อมูล : ณ วันที่ ๔ มกราคม ๒๕๕๙

## ๑.๑ ความเป็นมา

จังหวัดพระนครศรีอยุธยา หรือที่เรียกสั้นๆ ว่า อยุธยาหรือกรุงศรีอยุธยาเป็นอดีตราชธานีของไทยนานถึง ๔๑๗ ปีแห่งการเป็นราชธานีเก่าแก่ของสยามประเทศ ประกอบด้วย ๕ ราชวงศ์ คือ ราชวงศ์อู่ทอง ราชวงศ์สุพรรณภูมิ ราชวงศ์สุโขทัย ราชวงศ์ปราสาททองและราชวงศ์บ้านพลูหลวง มีกษัตริย์ปกครองทั้งสิ้น ๓๓ พระองค์ โดยมีปฐมกษัตริย์ คือ สมเด็จพระรามาธิบดีที่ ๑ (พระเจ้าอู่ทอง) พระนครศรีอยุธยาจึงนับเป็นราชธานีที่มีอายุยาวนานที่สุดในประวัติศาสตร์ของชาติไทย ตลอดระยะเวลา ๔๑๗ ปี ที่กรุงศรีอยุธยา เป็นราชธานีแห่งราชอาณาจักรไทย มิได้เป็นเพียงช่วงแห่งความเจริญสูงสุดของชนชาติไทยเท่านั้น แต่ยังเป็น การสร้างสรรค์อารยธรรมของหมู่มวลมนุษยชาติซึ่งเป็นที่ประจักษ์แก่นานาอารยประเทศอีกด้วย แม้ว่ากรุงศรีอยุธยาจะถูกทำลายเสียหายจากสงครามกับประเทศเพื่อนบ้านหรือจากการบุกรุกขุดค้นของพวกเราตนเอง แต่สิ่งที่ปรากฏให้เห็นในปัจจุบันนี้ยังมีร่องรอยหลักฐานซึ่งแสดงอัจฉริยภาพและความสามารถอันยิ่งใหญ่ของบรรพบุรุษแห่งราชอาณาจักรผู้พิชิตตนสร้างสรรค์ความเจริญรุ่งเรืองทางศิลปวัฒนธรรม และความมั่งคั่งไว้ให้แก่ผืนแผ่นดินไทย หรือแม้แต่ชาวโลกทั้งมวล จึงเป็นที่น่ายินดีว่าองค์การ **ยูเนสโก** โดยคณะกรรมการมรดกโลก ได้มีมติรับนครประวัติศาสตร์ พระนครศรีอยุธยา ซึ่งมีอาณาเขตครอบคลุมอุทยานประวัติศาสตร์ พระนครศรีอยุธยา และเป็นพื้นที่ที่ได้รับการจัดตั้งเป็นอุทยานประวัติศาสตร์มาตั้งแต่ ปี พ.ศ. ๒๕๑๙ไว้ในบัญชี **มรดกโลก** เมื่อวันที่ ๑๓ ธันวาคม ๒๕๓๔ ณ กรุงคาร์เทจ ประเทศตูนิเซีย สมเด็จพระรามาธิบดีที่ ๑ (สมเด็จพระเจ้าอู่ทอง) ทรงสร้างกรุงศรีอยุธยาเป็นราชธานี เมื่อวันที่ ๓ เมษายน พ.ศ.๑๘๙๓ มีพระมหากษัตริย์ปกครองติดต่อกันมารวม ๓๓ พระองค์ และได้สิ้นสุดลงไปใน พ.ศ.๒๓๑๐ หลังการเสียกรุงศรีอยุธยา ใน พ.ศ.๒๓๑๐ กรุงศรีอยุธยาอยู่ในสภาพระส่ำระสายบ้านเรือนและสิ่งก่อสร้างต่าง ๆ ถูกทำลายจนไม่เหมาะที่จะเป็นที่ตั้งราชธานีอีกต่อไป แต่กรุงศรีอยุธยาก็มิได้เป็นเมืองร้างเนื่องจากเป็นอยู่ชั่วอู่ที่น้ำที่สำคัญเป็นชุมทางการคมนาคมระหว่างภาคและศูนย์เศรษฐกิจสำคัญ เพียงระยะเวลาประมาณ ๖๐ ปีต่อมา กรุงศรีอยุธยาก็เป็นเมืองที่มีประชากรอยู่กันหนาแน่นและมีความเจริญมีการพัฒนาด้านเศรษฐกิจและสังคมจนเป็นจังหวัดศูนย์กลางภาคกลางตอนบนดังปัจจุบัน

## ๑.๒ ลักษณะทางกายภาพ

### ๑.๒.๑ ที่ตั้งและอาณาเขต

จังหวัดพระนครศรีอยุธยาตั้งอยู่บริเวณที่ราบลุ่มภาคกลางตอนล่างของประเทศ ห่างจาก ก รุง ง เ ท พ ม ห า น ค ร ทางถนนสายเอเชีย ประมาณ ๗๕ กิโลเมตรทางรถไฟประมาณ ๗๒ กิโลเมตร และทางเรือประมาณ ๑๓๗ กิโลเมตรมีเนื้อที่ประมาณ ๒,๕๕๖.๖๔ ตารางกิโลเมตรหรือ ๑,๕๙๗,๙๐๐ ไร่ นับว่าเป็นจังหวัดที่มีขนาดใหญ่เป็นอันดับที่ ๖๓ ของประเทศไทย และเป็นอันดับที่ ๑๕ ของจังหวัดในภาคกลาง มีอาณาเขตติดต่อกับจังหวัดใกล้เคียง ดังนี้



- ทิศเหนือ ติดต่อกับจังหวัดอ่างทองและจังหวัดลพบุรี
- ทิศใต้ ติดต่อกับ จังหวัดปทุมธานี จังหวัดนนทบุรีและจังหวัดนครปฐม
- ทิศตะวันออก ติดต่อกับ จังหวัดสระบุรี
- ทิศตะวันตก ติดต่อกับ จังหวัดสุพรรณบุรี

## ๑.๒.๒ ลักษณะภูมิประเทศ

ลักษณะภูมิประเทศ เป็นที่ราบลุ่มน้ำท่วมถึง พื้นที่ส่วนใหญ่เป็นทุ่งนา ไม่มีภูเขา ไม่มีป่าไม้ มีแม่น้ำไหลผ่าน ๔ สายได้แก่ แม่น้ำเจ้าพระยา แม่น้ำป่าสัก แม่น้ำลพบุรีและแม่น้ำน้อย รวมความยาวประมาณ ๒๐๐ กิโลเมตร มีลำคลองใหญ่น้อยประมาณ ๑,๒๕๔ คลอง เชื่อมต่อกับแม่น้ำเกือบทั่วบริเวณพื้นที่

## ๑.๒.๓ ลักษณะภูมิอากาศ

มีลักษณะภูมิอากาศร้อนชื้นอยู่ภายใต้อิทธิพลของลมมรสุม๒ ชนิด คือ ลมมรสุมตะวันออกเฉียงเหนือในฤดูหนาว และลมมรสุมตะวันตกเฉียงใต้ในฤดูฝน ทำให้อากาศค่อนข้างร้อน ปี ๒๕๕๘ อุณหภูมิเฉลี่ยทั้งปี ๒๙ องศาเซลเซียส อุณหภูมิสูงสุด ๓๙.๗ องศาเซลเซียส และต่ำสุด ๑๖ องศาเซลเซียส ฤดูร้อนประมาณเดือนกุมภาพันธ์ถึงเดือนเมษายน อากาศร้อนอบอ้าว ฤดูฝนเริ่มประมาณเดือนพฤษภาคมถึงตุลาคม ปริมาณน้ำฝนเฉลี่ยทั้งจังหวัดประมาณ ๑,๑๕๕ มิลลิเมตรต่อปี น้ำที่หลากมาตามแม่น้ำลำคลองจะท่วมตามทีลุ่มต่างๆ ดังนั้น บ้านเรือนของชุมชนริมน้ำในอยุธยาจึงมักจะสร้างเป็นเรือนไม้ได้ถุนสูงมาแต่โบราณ ฤดูหนาวเริ่มประมาณเดือนพฤศจิกายนถึงเดือนมกราคม อากาศไม่หนาวมากนัก

## ๑.๓ ข้อมูลการปกครองและประชากร

### ๑.๓.๑ การปกครอง

เขตการปกครอง ในปี ๒๕๕๘ จังหวัดพระนครศรีอยุธยาแบ่งเขตการปกครองออกเป็น ๑๖ อำเภอ ๒๐๙ ตำบล ๑,๔๕๙ หมู่บ้าน องค์การบริหารส่วนจังหวัด ๑ แห่ง เทศบาลนคร ๑ แห่ง เทศบาลเมือง ๔ แห่ง เทศบาลตำบล ๓๑ แห่ง องค์การบริหารส่วนตำบล ๑๒๑ แห่ง

มีสมาชิกวุฒิสภา ๑ คน และสมาชิกสภาผู้แทนราษฎร จำนวน ๕ คนเขตเลือกตั้ง ๕ เขตดังนี้

๑. เขตเลือกตั้งที่ ๑ : อำเภอพระนครศรีอยุธยา

๒. เขตเลือกตั้งที่ ๒ : อำเภอท่าเรือ อำเภอบางปะหัน อำเภอนครหลวง อำเภอมหาราช และอำเภอบ้านแพรก

๓. เขตเลือกตั้งที่ ๓ : อำเภออุทัย และอำเภอภาชี

๔. เขตเลือกตั้งที่ ๔ : อำเภอวังน้อย อำเภอบางปะอิน อำเภอบางไทร และอำเภอนครหลวง

๕. เขตเลือกตั้งที่ ๕ : อำเภอเสนา อำเภอผักไห่ อำเภอบางบาล และอำเภอบางซ้าย

หน่วยราชการในจังหวัดพระนครศรีอยุธยา มีส่วนราชการส่วนภูมิภาค ๓๔ หน่วยงาน ส่วนราชการส่วนกลางที่มีสำนักงานตั้งอยู่ในส่วนภูมิภาค ๕๕ หน่วยงาน รัฐวิสาหกิจ ๑๗ แห่ง หน่วยงานอิสระ ๙ แห่ง มีบุคลากรส่วนราชการส่วนภูมิภาค ๔,๔๓๕ คน แบ่งเป็นข้าราชการ ๓,๗๑๒ คน พนักงานราชการ ๒๘๘ คน และลูกจ้างชั่วคราว ๔๓๕ คนและบุคลากรส่วนราชการส่วนกลาง ๔,๔๗๖ คนแบ่งเป็นข้าราชการ ๓,๒๗๕ คน พนักงานราชการ ๖๐๙ คน และลูกจ้างชั่วคราว ๕๙๒ คน

ตาราง เนื้อที่ ระยะทางจากอำเภอถึงจังหวัด และเขตการปกครอง เป็นรายอำเภอ พ.ศ. ๒๕๕๘

อำเภอ	เนื้อที่ (ตร.กม.)	ระยะทางจาก อำเภอถึงจังหวัด (กม.)	เทศบาลนคร	เทศบาลเมือง	เทศบาลตำบล	องค์การบริหาร ส่วนตำบล	ตำบล	หมู่บ้าน
	๒,๕๕๖.๖๔๐		๑	๔	๓๑	๑๒๑	๒๐๙	๑,๔๕๙
พระนครศรีอยุธยา	๑๓๐.๕๗๙	๑	๑	๑	-	๑๓	๒๑	๑๒๑
ท่าเรือ	๑๐๖.๑๘๙	๗๕	-	-	๒	๙	๑๐	๘๔
นครหลวง	๑๙๘.๙๑๙	๒๐	-	-	๒	๖	๑๒	๗๔
บางไทร	๒๑๙.๖๗๙	๔๕	-	-	๒	๙	๒๓	๑๓๖
บางบาล	๑๓๕.๓๐๕	๑๐	-	-	๒	๔	๑๖	๑๑๑
บางปะอิน	๒๒๙.๐๙๘	๒๘	-	-	๙	๙	๑๘	๑๔๙
บางปะหัน	๑๒๑.๘๖๕	๑๓	-	-	๑	๑๐	๑๗	๙๔
ผักไห่	๑๘๙.๐๐๘	๒๙	-	๑	๑	๘	๑๖	๑๒๙
ภาชี	๑๐๔.๕๐๘	๓๕	-	-	๑	๗	๘	๗๒
ลาดบัวหลวง	๑๙๙.๙๒๘	๖๕	-	-	๒	๖	๗	๕๘
วังน้อย	๒๑๙.๑๙๑	๒๐	-	๑	-	๙	๑๐	๖๘
เสนา	๒๐๕.๕๖๗	๒๐	-	๑	๔	๙	๑๗	๑๑๘
บางซ้าย	๑๕๐.๗๕๖	๓๔	-	-	๑	๔	๖	๕๓
อุทัย	๑๘๖.๘๐๒	๑๕	-	-	๑	๑๑	๑๑	๑๐๗
มหาราช	๑๒๐.๑๕๙	๒๕	-	-	๒	๕	๑๒	๕๘
บ้านแพรก	๓๙.๐๘๗	๕๓	-	-	๑	๒	๕	๒๗

ที่ร.๑. ที่ทำการปกครองจังหวัดพระนครศรีอยุธยา

### ๑.๓.๒ ประชากร

ในปี ๒๕๕๘ ประชากรรวม ๘๐๓,๕๙๙ คนอาศัยอยู่ในเขตเทศบาล ๓๑๕,๔๖๖ คน (๓๙%) และนอกเขตเทศบาล ๔๘๘,๑๓๓ คน (๖๑%) เป็นชาย ๓๘๗,๕๓๓ คน (๔๘%) เป็นหญิง ๔๑๖,๐๖๖ คน (๕๒%)

ประชากรวัยเด็ก (ช่วงอายุ ๐-๑๔ ปี) ๑๓๙,๐๗๙ คน (๑๗%) ประชากรวัยทำงาน (ช่วงอายุ ๑๕-๕๙) ๕๓๐,๐๘๐ คน (๖๖%) ประชากรผู้สูงอายุ (๖๐ ปีขึ้นไป) ๑๒๖,๒๔๗ คน (๑๖%) และไม่ทราบ ๘,๖๑๙ คน (๑%)

อำเภอที่มีประชากรมากที่สุดได้แก่ อำเภอพระนครศรีอยุธยา จำนวน ๑๓๙,๖๓๐ คน และอำเภอที่มีประชากรน้อยที่สุดได้แก่ อำเภอบ้านแพรก จำนวน ๙,๐๓๒ คน

อำเภอที่มีความหนาแน่นของประชากรต่อตารางกิโลเมตรมากที่สุด ๕ อันดับแรก ได้แก่ อำเภอพระนครศรีอยุธยา บางปะอิน ท่าเรือ บางปะหัน และวังน้อย สำหรับอำเภอที่มีความหนาแน่นน้อยที่สุด ได้แก่ อำเภอบางซ้าย

ตาราง ประชากรจากการทะเบียน และความหนาแน่นของประชากร เป็นรายอำเภอ พ.ศ.๒๕๕๔ - ๒๕๕๘

อำเภอ	ประชากร					ความหนาแน่น ของประชากร (ต่อ ตร. กม.)
	๒๕๕๔	๒๕๕๕	๒๕๕๖	๒๕๕๗	๒๕๕๘	
<b>รวมยอด</b>	<b>๗๘๗,๖๕๓</b>	<b>๗๙๓,๕๐๙</b>	<b>๗๙๗,๙๗๐</b>	<b>๘๐๓,๕๙๙</b>	<b>๘๐๘,๓๖๐</b>	<b>๓๑๖.๑๘</b>
พระนครศรีอยุธยา	๑๓๙,๖๓๐	๑๓๙,๘๑๐	๑๔๐,๐๘๗	๑๔๐,๔๗๕	๑๔๑,๐๑๐	๑,๐๗๙.๘๘
ท่าเรือ	๔๗,๕๙๑	๔๗,๕๕๐	๔๗,๕๙๗	๔๗,๕๒๐	๔๗,๓๕๗	๔๔๕.๙๗
นครหลวง	๓๖,๒๓๖	๓๖,๔๓๙	๓๖,๕๙๒	๓๖,๗๐๕	๓๖,๘๕๕	๑๘๘.๒๓
บางไทร	๔๗,๓๙๕	๔๗,๖๑๖	๔๗,๗๖๐	๔๗,๘๓๐	๔๗,๙๓๕	๒๑๘.๒๐
บางบาล	๓๔,๕๑๖	๓๔,๕๗๔	๓๔,๕๔๔	๓๔,๕๗๙	๓๔,๔๘๔	๒๕๕.๘๖
บางปะอิน	๙๔,๗๗๒	๙๗,๗๓๓	๙๙,๘๗๑	๑๐๒,๖๐๒	๑๐๔,๗๗๕	๔๕๗.๓๔
บางปะหัน	๔๑,๓๘๐	๔๑,๖๒๐	๔๑,๖๙๐	๔๑,๖๗๓	๔๑,๙๒๗	๓๔๔.๐๔
ผักไห่	๔๒,๑๕๓	๔๒,๐๓๕	๔๑,๙๒๗	๔๑,๗๙๐	๔๑,๖๓๗	๒๒๐.๒๙
ภาชี	๓๐,๗๘๑	๓๐,๙๒๐	๓๐,๙๔๗	๓๑,๐๔๐	๓๑,๑๐๘	๒๙๗.๖๖
ลาดบัวหลวง	๓๗,๙๙๕	๓๘,๓๘๗	๓๘,๖๑๙	๓๘,๙๑๒	๓๙,๑๑๐	๑๙๕.๖๒
วังน้อย	๖๘,๗๙๔	๖๙,๔๑๙	๗๐,๑๕๕	๗๑,๒๒๑	๗๒,๓๕๘	๓๓๐.๑๑
เสนา	๖๖,๔๒๖	๖๖,๖๗๐	๖๖,๗๐๓	๖๖,๙๓๐	๖๗,๐๐๙	๓๒๕.๙๗
บางซ้าย	๑๙,๕๘๕	๑๙,๔๙๙	๑๙,๕๐๑	๑๙,๔๕๕	๑๙,๓๙๒	๑๒๘.๖๓
อุทัย	๔๗,๘๔๙	๔๘,๖๐๗	๔๙,๒๓๔	๕๐,๐๖๒	๕๐,๖๕๘	๒๗๑.๑๙
มหาสาร	๒๓,๕๑๘	๒๓,๖๐๐	๒๓,๖๖๓	๒๓,๗๑๔	๒๓,๖๕๒	๑๙๖.๘๔
บ้านแพรก	๙,๐๓๒	๙,๐๓๐	๙,๐๘๐	๙,๐๙๑	๙,๑๐๓	๒๓๒.๘๙

ที่มา: กรมการปกครอง กระทรวงมหาดไทย

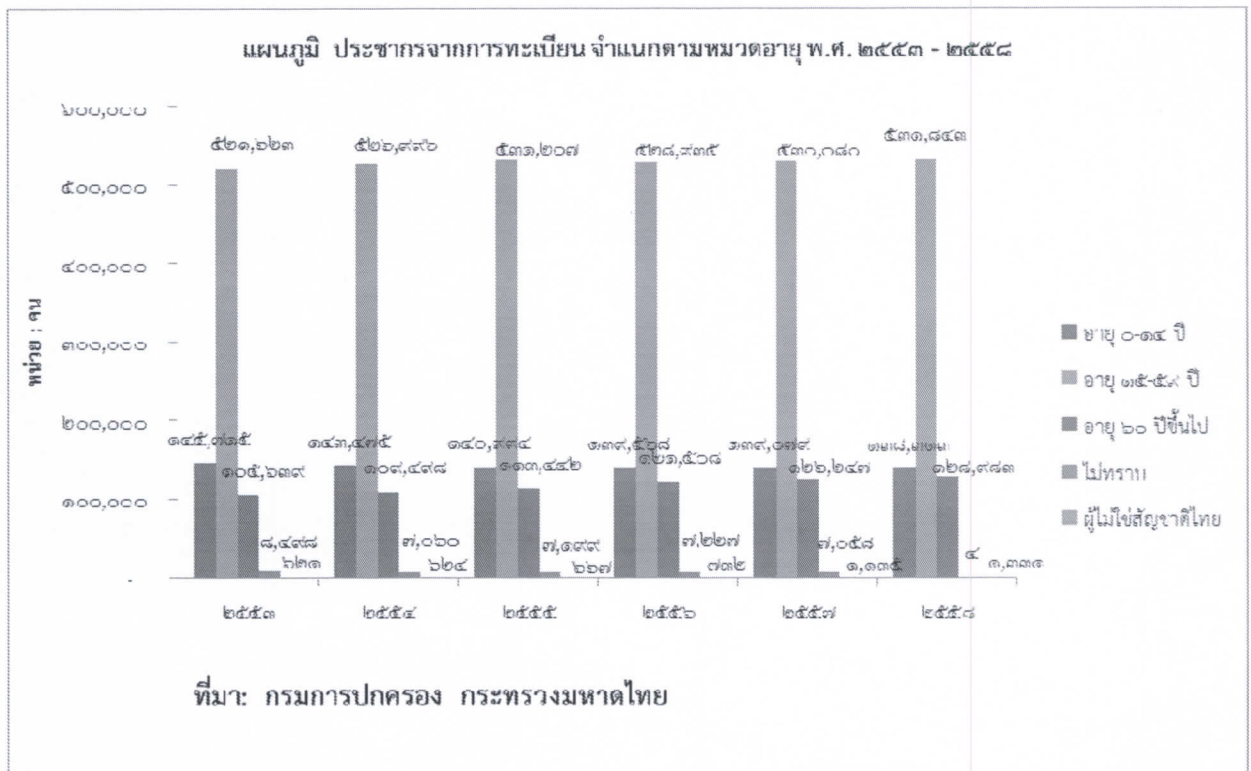



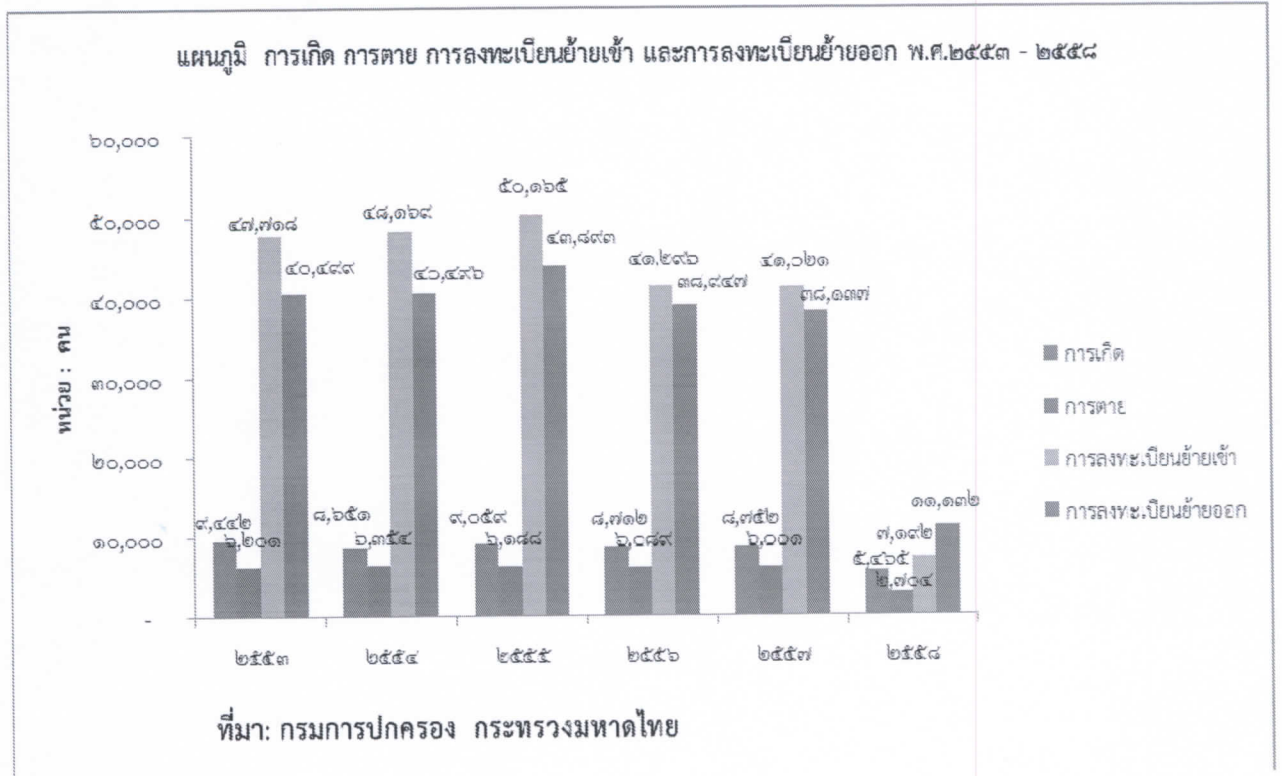

### ๑.๔ ข้อมูลเศรษฐกิจ

#### ๑.๔.๑ ผลิตภัณฑ์มวลรวมของจังหวัด (Gross Provincial Product : GPP)

ผลิตภัณฑ์มวลรวมจังหวัดพระนครศรีอยุธยา ปี พ.ศ. ๒๕๕๗ (Gross Provincial Product: GPP) (Top Down) เป็นอันดับที่ ๕ ของประเทศ มีมูลค่า ๓๖๕,๙๖๖ ล้านบาท รายได้เฉลี่ย (GPP Per capita) ๔๒๐,๙๖๓ บาท/คน/ปี เป็นภาคนอกเกษตร ร้อยละ ๙๗ และภาคเกษตร ร้อยละ ๓ สาขการผลิตที่มีมูลค่าสูงสุด ๕ อันดับแรก คือ ๑) อุตสาหกรรมการผลิต ๒) การขายส่ง การขายปลีก ๓) บริการด้านอสังหาริมทรัพย์ ๔) เกษตรกรรม ๕) การขนส่งสถานที่เก็บสินค้า

อัตราการขยายตัวทางเศรษฐกิจลดลงร้อยละ ๐.๔ สาขการผลิตส่วนใหญ่มีอัตราการขยายตัวทางเศรษฐกิจเพิ่มขึ้นยกเว้น เกษตรกรรม การล่าสัตว์และการป่าไม้ การให้บริการด้านชุมชน สังคมและบริการส่วนบุคคลอื่นๆ ลูกจ้างในครัวเรือนส่วนบุคคล โรงแรมและภัตตาคาร การก่อสร้าง และบริการด้านอสังหาริมทรัพย์ การให้เช่าและบริการทางธุรกิจ

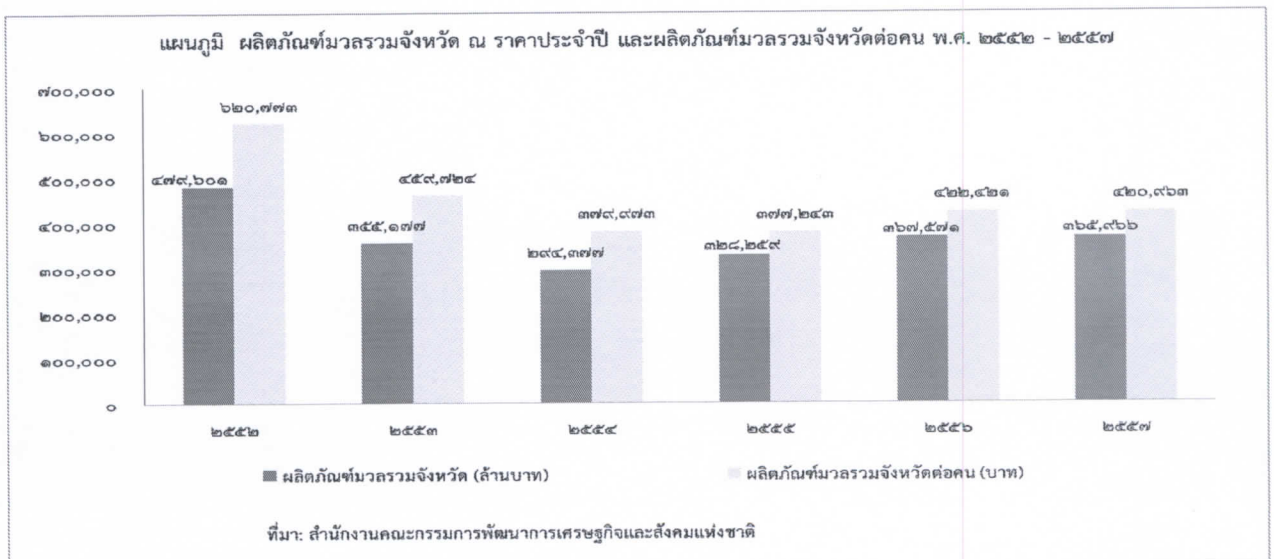

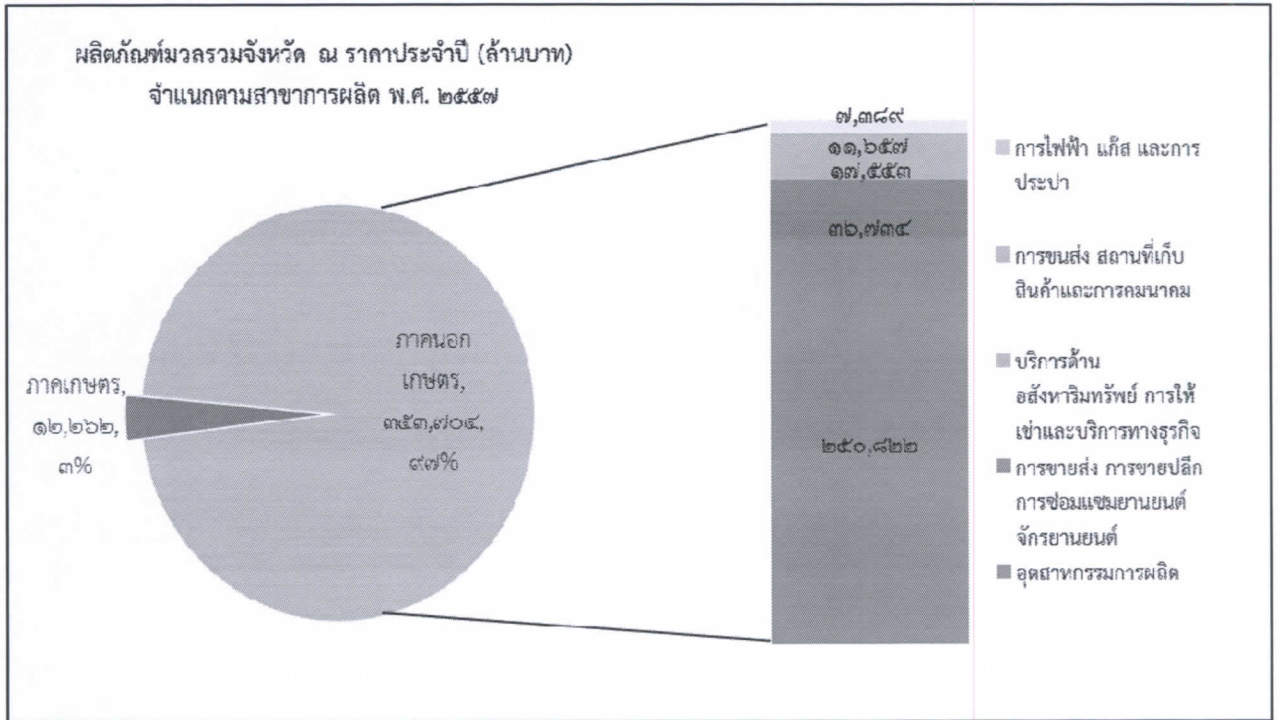

### ๑.๔.๒ การอุตสาหกรรม

จังหวัดพระนครศรีอยุธยาอยู่ในเขต ๒ ของการส่งเสริมการลงทุน มีนิคมอุตสาหกรรม ๓ แห่ง ได้แก่ นิคมอุตสาหกรรมบางปะอิน มีเนื้อที่ ๑,๙๖๒ ไร่ โรงงาน ๙๓ แห่ง นิคมอุตสาหกรรมบ้านหว้า (ไฮเทค) มีเนื้อที่ ๒,๓๗๙ ไร่ โรงงาน ๑๓๕ แห่งและนิคมอุตสาหกรรมสหรัตนนคร ๒,๐๕๐ ไร่ โรงงาน ๒๙ แห่ง มีเขตประกอบการอุตสาหกรรม ๒ แห่ง ได้แก่เขตประกอบการอุตสาหกรรม บริษัท สวนอุตสาหกรรมโรจนะ จำกัด มีเนื้อที่ ๑๑,๐๐๐ ไร่ โรงงาน ๒๒๙ แห่ง และเขตประกอบการอุตสาหกรรมแพคเตอร์แลนด์วังน้อย มีเนื้อที่ ๑๗๖ ไร่ โรงงาน ๑๑๐ แห่ง

มีโรงงานอุตสาหกรรมที่ได้รับอนุญาตประกอบกิจการทั้งหมดจำนวน ๒,๕๖๗ โรงงาน เงินทุนรวม ๖๐๑,๕๘๘.๔๙ ล้านบาทจ้างคนงาน ๒๘๗,๖๖๗ คน มีโรงงานอุตสาหกรรมรับอนุญาตประกอบกิจการใหม่ในปีงบประมาณ ๒๕๕๙ จำนวน ๑๑๒ โรงงาน ขยาย ๑๔ โรงงานเลิกกิจการ ๑๖ โรงงาน สรุปมีการขยายตัวภาคอุตสาหกรรม จำนวน ๙๖ โรงงาน (ร้อยละ ๓.๘๙) เงินลงทุน ๓๕,๘๓๖.๘๕ ล้านบาท (ร้อยละ ๖.๓๓) การจ้างงาน ๑๒,๖๖๘ คน (ร้อยละ ๔.๖๑)

ด้านเงินลงทุนทั้งสิ้น ๕๔๘,๔๕๙.๙๕ ล้านบาท อุตสาหกรรมที่มีเงินลงทุนมากที่สุด ๕ อันดับแรก ได้แก่ ๑) อุตสาหกรรมผลิตภัณฑ์ไฟฟ้าและอิเล็กทรอนิกส์ ๑๗๕,๓๑๒.๔๑ ล้านบาท ๒) อุตสาหกรรมผลิตเครื่องจักรกล๕๕,๑๙๗.๘๒ ล้านบาท ๓) อุตสาหกรรมเครื่องมืออุปกรณ์ขนส่ง๔๗,๔๙๕.๙๓ล้านบาท ๔) อุตสาหกรรมผลิตภัณฑ์พลาสติก ๒๘,๔๓๙.๔๖ ล้านบาท ๕) อุตสาหกรรมอาหาร๒๔,๗๖๑.๓๖ ล้านบาท

ตาราง แสดงจำนวนโรงงาน เงินทุน และคนงาน แยกตามพื้นที่ ปีงบประมาณ พ.ศ. ๒๕๕๘ - ๒๕๕๙

โรงงาน	ปีงบประมาณ ๒๕๕๘			ปีงบประมาณ ๒๕๕๙			สรุปการขยายตัวภาคอุตสาหกรรม		
	จำนวน โรงงาน	เงินทุน (ล้านบาท)	คนงาน	จำนวน โรงงาน	เงินทุน (ล้านบาท)	คนงาน	จำนวน โรงงาน	เงินทุน (ล้านบาท)	คนงาน
นิคมอุตสาหกรรมบางปะอิน	๙๐	๑๖๗,๐๐๐.๐๐	๕๕,๐๐๐	๙๓	๑๖๗,๐๐๐.๐๐	๕๕,๐๐๐	๓	๐.๐๐	๐
นิคมอุตสาหกรรมบ้านหว้า (ไฮเทค)	๑๓๕	๖๓,๖๗๙.๐๐	๕๙,๐๐๐	๑๓๕	๖๓,๖๗๙.๐๐	๕๙,๐๐๐	๐	๐.๐๐	๐
นิคมอุตสาหกรรมสหรัตนนคร	๒๘	๔๓,๐๐๐.๐๐	๗,๐๐๐	๒๙	๔๓,๐๐๐.๐๐	๗,๐๐๐	๑	๐.๐๐	๐
รวมโรงงานในนิคม	๒๕๓	๒๗๓,๖๗๙.๐๐	๑๑๑,๐๐๐	๒๕๗	๒๗๓,๖๗๙.๐๐	๑๑๑,๐๐๐	๔	๐.๐๐	๐
เขตประกอบการอุตสาหกรรม แพคเตอร์แลนด์วิงน้อย	๑๐๗	๑๑,๗๑๙.๖๘	๖,๒๐๓	๑๑๐	๑๑,๗๘๕.๖๘	๖,๒๒๘	๓	๖๖.๐๐	๒๕
เขตประกอบการอุตสาหกรรม บริษัท สวนอุตสาหกรรมโรจนะ จำกัด (มหาชน)	๒๒๗	๖๘,๘๐๕.๖๒	๔๐,๕๙๙	๒๒๙	๖๙,๗๑๔.๐๘	๔๐,๕๗๐	๒	๙๐๘.๔๖	-๒๙
รวมโรงงานในเขต	๓๓๔	๘๐,๕๒๕.๓๐	๔๖,๘๐๒	๓๓๙	๘๑,๕๐๐.๗๖	๔๖,๗๙๘	๕	๙๗๔.๔๖	-๔
รวมโรงงานในนิคมและในเขต ประกอบการฯ	๕๘๗	๓๕๔,๒๐๔.๓๐	๑๕๗,๘๐๒	๕๙๖	๓๕๕,๑๗๘.๗๖	๑๕๗,๗๙๘	๙	๙๗๔.๔๖	-๔
โรงงานอุตสาหกรรม นอกนิคม และเขต	๑,๘๘๔	๒๑๑,๕๕๗.๓๔	๑๑๗,๑๙๗	๑,๙๗๑	๒๔๖,๔๐๙.๗๓	๑๒๙,๘๖๙	๘๗	๓๔,๘๖๒.๓๙	๑๒,๖๗๒
รวมทั้งหมด	๒,๔๗๑	๕๖๕,๗๕๑.๖๔	๒๗๔,๙๙๙	๒,๕๖๗	๖๐๑,๕๘๘.๔๙	๒๘๗,๖๖๗	๙๖	๓๕,๘๓๖.๘๕	๑๒,๖๖๘
เพิ่มขึ้นร้อยละ							๓.๘๙	๖.๓๓	๔.๖๑

ที่มา : สำนักงานอุตสาหกรรมจังหวัดพระนครศรีอยุธยา

ณ วันที่ ๓๑ สิงหาคม ๒๕๕๙

ตาราง แสดงจำนวนโรงงานและเงินทุน แยกหมวดหมู่ตามสาขาอุตสาหกรรม ปีงบประมาณ ๒๕๕๘ และ ๒๕๕๙

สาขาอุตสาหกรรม	ปีงบประมาณ ๒๕๕๘		ปีงบประมาณ ๒๕๕๙		การขยายตัว	
	จำนวน (โรงงาน)	เงินทุน (ล้านบาท)	จำนวน (โรงงาน)	เงินทุน (ล้านบาท)	ภาคอุตสาหกรรม ๒๕๕๙	
					จำนวน (โรงงาน)	เงินทุน (ล้านบาท)
๑. อุตสาหกรรมเกษตรพื้นฐาน (ส่วนมากเป็นโรงสีข้าว)	๑๓๑	๗,๖๔๙.๔๖	๑๓๙	๘,๒๙๓.๔๖	๘	๖๔๔.๐๐
๒. อุตสาหกรรมอาหาร	๑๒๒	๒๔,๐๒๑.๔๒	๑๓๑	๒๔,๗๖๑.๓๖	๙	๗๓๙.๙๔
๓. อุตสาหกรรมเครื่องตี	๒๕	๑๐,๔๗๕.๙๓	๒๕	๑๐,๔๗๕.๙๓	๐	๐.๐๐
๔. อุตสาหกรรมสิ่งทอ	๒๒	๖,๒๑๕.๐๐	๒๒	๖,๒๑๕.๐๐	๐	๐.๐๐
๕. อุตสาหกรรมเสื้อผ้าสำเร็จรูป	๑๘	๑,๓๒๖.๖๑	๑๘	๑,๓๒๖.๖๑	๐	๐.๐๐
๖. อุตสาหกรรมเครื่องหนังและรองเท้า	๓๕	๔,๖๗๓.๐๘	๓๔	๔,๖๐๕.๕๘	-๑	-๖๗.๕๐
๗. อุตสาหกรรมไม้และผลิตภัณฑ์จากไม้	๒๒๗	๓,๐๑๗.๔๓	๒๓๕	๓,๖๕๒.๓๔	๘	๖๓๕.๙๑
๘. อุตสาหกรรมเฟอร์นิเจอร์	๕๒	๑,๕๖๐.๗๓	๕๓	๑,๕๖๔.๒๓	๑	๓.๕๐
๙. อุตสาหกรรมกระดาษและผลิตภัณฑ์	๓๘	๖,๐๙๓.๘๓	๔๐	๖,๑๖๐.๘๓	๒	๖๗.๐๐
๑๐. อุตสาหกรรมสิ่งพิมพ์และผลิตภัณฑ์ที่เกี่ยวข้อง	๑๗	๔,๓๗๒.๓๔	๑๘	๔,๓๘๘.๘๔	๑	๑๖.๕๐
๑๑. อุตสาหกรรมเคมีและผลิตภัณฑ์เคมี	๘๕	๑๒,๔๐๑.๕๖	๙๐	๑๒,๘๕๕.๖๒	๕	๔๕๔.๐๖
๑๒. อุตสาหกรรมปิโตรเลียมและผลิตภัณฑ์ปิโตรเลียม	๓๐	๒,๑๗๐.๓๓	๓๗	๒,๘๑๓.๙๓	๗	๖๔๓.๖๐
๑๓. อุตสาหกรรมผลิตภัณฑ์ยาง	๒๓	๒,๑๒๒.๙๕	๒๔	๒,๑๓๒.๙๕	๑	๑๐.๐๐
๑๔. อุตสาหกรรมผลิตภัณฑ์พลาสติก	๑๗๑	๑๗,๑๘๒.๘๘	๑๗๙	๒๘,๔๓๙.๔๖	๘	๑๑,๒๕๖.๕๘
๑๕. อุตสาหกรรมผลิตภัณฑ์โลหะ (ดินเผาเซรามิคแก้ว)	๒๕๘	๘,๗๔๖.๑๗	๒๖๒	๘,๘๕๘.๑๗	๔	๑๑๒.๐๐
๑๖. อุตสาหกรรมผลิตภัณฑ์โลหะพื้นฐาน	๑๘	๒,๒๙๐.๓๓	๑๘	๒,๒๙๐.๓๓	๐	๐.๐๐
๑๗. อุตสาหกรรมแปรรูปโลหะ	๒๕๙	๑๘,๗๐๒.๙๓	๒๗๐	๑๙,๙๖๙.๑๑	๑๑	๑,๒๖๖.๑๘
๑๘. อุตสาหกรรมผลิตเครื่องจักรกล	๑๘๔	๕๔,๖๗๓.๔๒	๑๘๗	๕๕,๑๙๗.๘๒	๓	๕๒๔.๔๐
๑๙. อุตสาหกรรมผลิตภัณฑ์ไฟฟ้าและอิเล็กทรอนิกส์	๒๑๘	๑๗๐,๒๗๘.๔๒	๒๑๖	๑๗๕,๓๑๒.๔๑	-๒	๕,๐๓๓.๙๙
๒๐. อุตสาหกรรมเครื่องมืออุปกรณ์ขนส่ง	๑๔๙	๔๖,๒๙๐.๓๐	๑๖๐	๔๗,๔๙๕.๙๓	๑๑	๑,๒๐๕.๖๓
๒๑. อุตสาหกรรมประเภทอื่น ๆ	๓๘๙	๑๖๑,๕๘๖.๕๒	๔๐๙	๑๗๔,๘๗๘.๕๘	๒๐	๑๓,๒๙๒.๐๖
<b>รวม</b>	<b>๒,๔๗๑</b>	<b>๕๖๕,๗๕๑.๖๔</b>	<b>๒,๕๖๗</b>	<b>๖๐๑,๕๘๘.๔๙</b>	<b>๙๖</b>	<b>๓๕,๘๓๖.๘๕</b>

ที่มา : สำนักงานอุตสาหกรรมจังหวัดพระนครศรีอยุธยา

ณ วันที่ ๓๑ สิงหาคม ๒๕๕๙

### ๑.๔.๓ การพาณิชย์กรรม

ในปี พ.ศ. ๒๕๕๘ จังหวัดพระนครศรีอยุธยา มีธุรกิจที่จดทะเบียนนิติบุคคลทั้งสิ้น ๗,๑๔๕ แห่ง ทุนจดทะเบียน ๑๗๖,๔๐๐ ล้านบาท ประเภทธุรกิจที่มีการจดทะเบียนมากที่สุด ๕ อันดับแรก คือ ๑) การขายส่ง ขายปลีก ๒) การผลิต ๓) การก่อสร้าง ๔) การขนส่ง และสถานที่เก็บสินค้า ๕) กิจกรรมการบริหาร และบริการสนับสนุน

ผู้ประกอบการธุรกิจจดทะเบียนนิติบุคคลตั้งใหม่จำนวน ๖๙๗ แห่ง ทุนจดทะเบียน ๔,๐๖๕,๒๕๙,๐๐๐ บาท แบ่งเป็นประเภทบริษัทจำกัด ๔๐๐ แห่ง ทุนจดทะเบียน ๓,๘๐๒,๘๔๙,๐๐๐ บาท ประเภทห้างหุ้นส่วนจำกัด ๒๙๗ แห่ง ทุนจดทะเบียน ๒๑๑,๖๑๐,๐๐๐ บาท ประเภทธุรกิจที่มีการจดทะเบียนตั้งใหม่มากที่สุด ๕ อันดับแรก คือ ๑) การขายส่ง ขายปลีก ๒) การผลิต ๓) การก่อสร้าง ๔) กิจกรรมการบริหาร และบริการสนับสนุน ๕) การขนส่ง และสถานที่เก็บสินค้า

จังหวัดพระนครศรีอยุธยา เป็นศูนย์กลางการคมนาคม ทำให้การเดินทางสะดวกทั้งทางรถยนต์ รางไฟ และทางเรือ มีผู้ประกอบการจัดตั้งโรงงานอุตสาหกรรมอิเล็กทรอนิกส์ อาหารและเครื่องดื่ม คลังสินค้าขนาดใหญ่ ห้องเย็น และโรงสีข้าว เพื่อส่งไปยังกรุงเทพมหานคร จังหวัดต่างๆ และส่งออกต่างประเทศ ซึ่งธุรกิจดังกล่าวส่วนใหญ่กระจายตัวอยู่ในเขตอำเภอพระนครศรีอยุธยา อำเภอบางปะอิน อำเภอวังน้อย และอำเภอกอซู้ย ประกอบกับจังหวัดพระนครศรีอยุธยา มีตลาดกลางเพื่อการเกษตรห้างสรรพสินค้าขนาดใหญ่ขนาดกลาง กระจายตัวอยู่ในชุมชน อาทิ ห้างสรรพสินค้าโรบินสัน เทสโก้ โลตัส บิ๊กซี

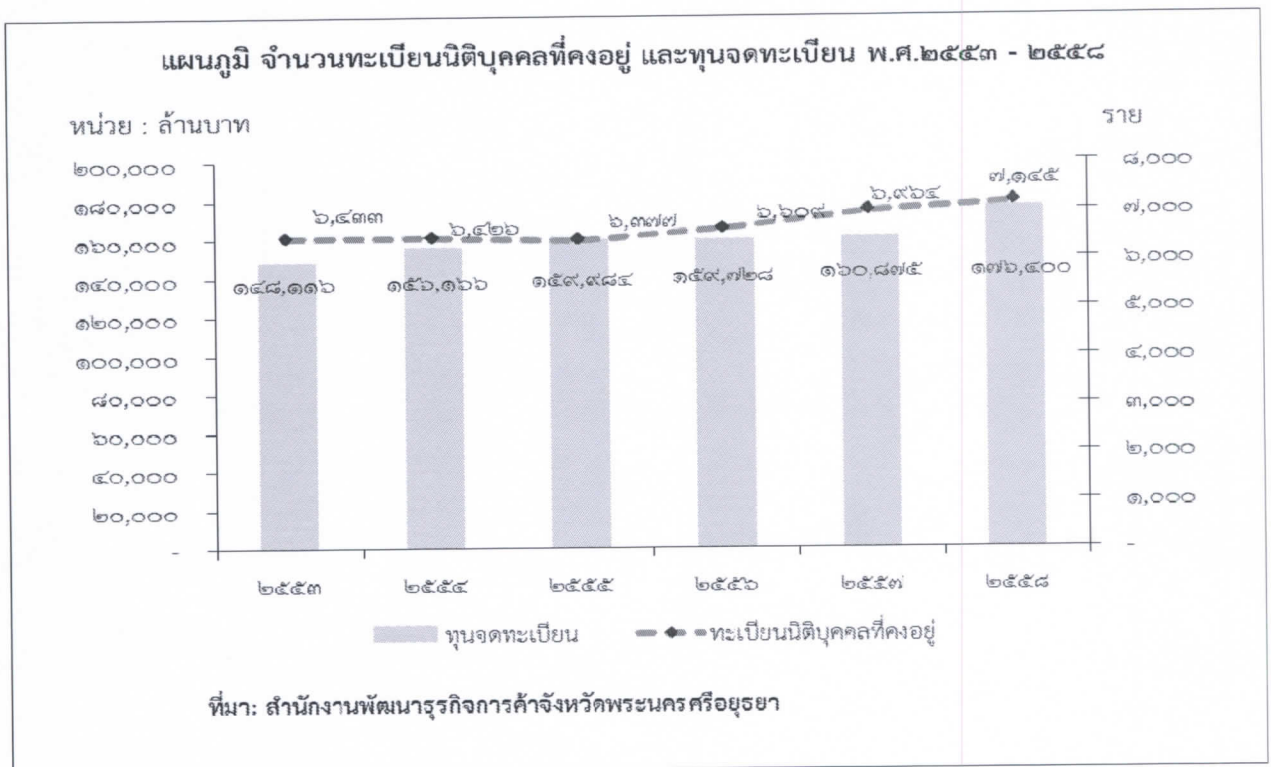

ตาราง ทะเบียนนิติบุคคลและทุนจดทะเบียนที่คงอยู่และใหม่ จำแนกเป็นรายอำเภอ พ.ศ. ๒๕๕๘

อำเภอ	ทะเบียนนิติบุคคลที่คงอยู่		ทะเบียนนิติบุคคลใหม่	
	ราย	ทุนจดทะเบียน (พันบาท)	ราย	ทุนจดทะเบียน (บาท)
รวมยอด	๗,๑๔๕	๑๗๖,๔๐๐,๔๐๑	๖๔๖	๔,๙๓๙,๓๔๐
พระนครศรีอยุธยา	๑,๒๗๒	๖,๑๑๘,๔๙๔	๑๑๖	๑๕๕,๖๕๐
ท่าเรือ	๒๐๘	๕๕๑,๔๐๕	๑๗	๑๓,๑๕๐
นครหลวง	๒๖๙	๑๑,๒๑๙,๒๒๒	๑๙	๑๘,๑๐๐
บางไทร	๒๑๑	๕,๐๑๓,๙๘๓	๒๐	๗๓,๖๐๐
บางบาล	๑๔๒	๒๐๔,๒๒๕	๑๕	๑๙,๔๐๐
บางปะอิน	๑,๙๙๓	๖๖,๘๓๕,๐๗๒	๑๙๔	๔,๒๒๙,๖๗๐
บางปะหัน	๒๒๔	๑,๐๖๔,๙๕๐	๒๓	๓๑,๒๐๐
ผักไห่	๘๔	๓๓๑,๖๑๐	๗	๖,๕๐๐
ภาชี	๑๑๙	๓๓๕,๘๑๐	๑๒	๑๐,๕๐๐
ลาดบัวหลวง	๑๖๑	๑,๘๔๗,๑๐๐	๖	๖,๐๐๐
วังน้อย	๑,๒๐๑	๑๗,๕๗๓,๗๕๕	๑๑๓	๑๔๘,๔๕๐
เสนา	๑๙๘	๔,๕๓๕,๑๔๖	๑๕	๒๑,๐๐๐
บางซ้าย	๔๔	๗๓๖,๐๐๐	-	-
อุทัย	๙๒๔	๕๙,๕๙๔,๑๓๑	๗๐	๑๘๓,๙๒๐
มหาราช	๗๔	๔๑๐,๔๐๐	๑๒	๑๖,๐๐๐
บ้านแพรก	๒๑	๒๙,๑๐๐	๗	๖,๒๐๐

ที่มา: สำนักงานพัฒนาธุรกิจการค้าจังหวัดพระนครศรีอยุธยา

๑.๔.๔ การท่องเที่ยว

จังหวัดพระนครศรีอยุธยาเป็นอดีตราชธานีที่ยาวนานที่สุดถึง ๔๑๗ ปี เป็นดินแดนที่มีความสำคัญทางประวัติศาสตร์ที่มีเอกลักษณ์โดดเด่นทั้งด้านกายภาพ ประวัติศาสตร์และอารยธรรม มีโบราณสถานที่ยังคงเหลืออยู่เป็นเครื่องบ่งชี้ถึงความรุ่งเรืองในอดีต องค์การศึกษาวิทยาศาสตร์และวัฒนธรรมแห่งสหประชาชาติ (United Nation United Nations Educational Scientific and Cultural Organization : UNESCO) ได้รับอุทยานประวัติศาสตร์พระนครศรีอยุธยาไว้เป็นมรดกโลกทางวัฒนธรรม เมื่อวันที่ ๑๓ ธันวาคม ๒๕๓๔ เป็นผลให้จังหวัดพระนครศรีอยุธยาเป็นเมืองที่มีนักท่องเที่ยว ทั้งชาวไทยและชาวต่างประเทศให้ความสนใจเข้ามาเยี่ยมชมตลอดทั้งปี

จำนวนผู้มาเยี่ยมเยือนปี ๒๕๕๗ เพิ่มขึ้นจากปี ๒๕๕๖ จำนวน ๒๙๕,๙๗๗ คน (จาก ๖,๖๙๘,๕๖๑ คน เป็น ๖,๙๙๔,๕๓๘ คน) เพิ่มขึ้นร้อยละ ๔.๔ ส่วนใหญ่เป็นนักท่องเที่ยว (ไม่พักค้างคืน) ร้อยละ ๗๘ และเป็นนักท่องเที่ยว (พักค้างคืน) ร้อยละ ๒๒

จำนวนนักท่องเที่ยวจังหวัดพระนครศรีอยุธยา ปี ๒๕๕๘

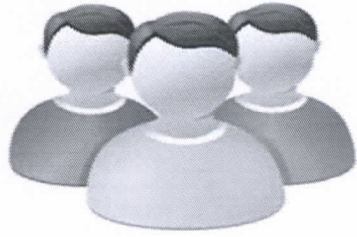

ทั้งหมด ๖,๙๙๔,๕๓๘ คน  
 ไทย ๕,๑๘๙,๐๔๐ คน (๗๔%)  
 ต่างชาติ ๑,๘๐๕,๔๙๘ คน (๒๖%)

ไม่พักค้างคืน ๕,๔๔๕,๙๓๐ คน (๗๘%) พักค้างคืน ๑,๕๔๘,๖๐๘ คน (๒๒%)

1 DAY TRIP

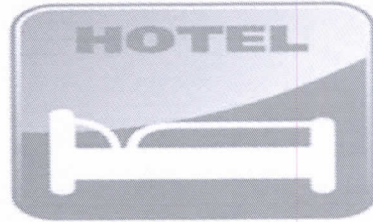

แผนภูมิ จำนวนผู้มาเยี่ยมชมเยือน นักทัศนจาร นักท่องเที่ยว และระยะเวลาพำนัก พ.ศ. ๒๕๕๔ - ๒๕๕๘

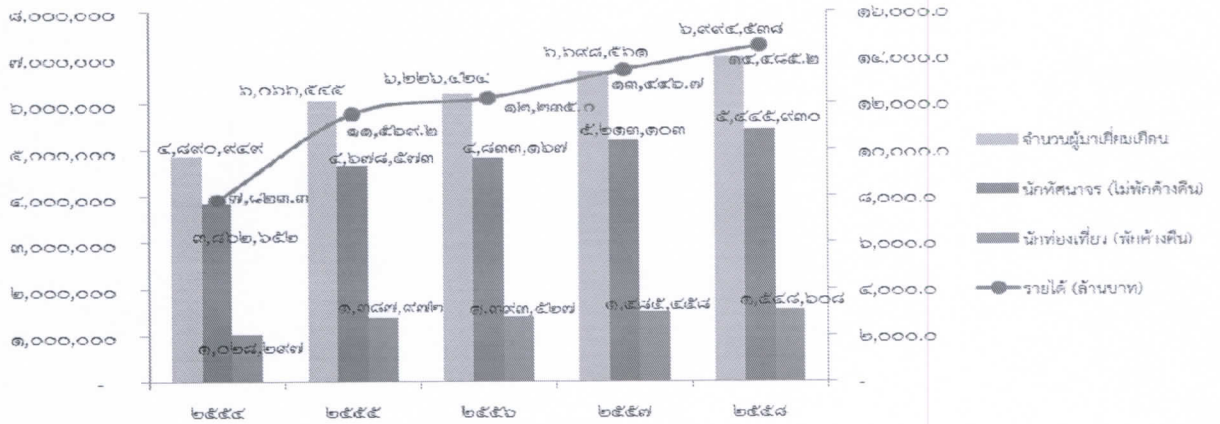

ที่มา: กรมการท่องเที่ยว

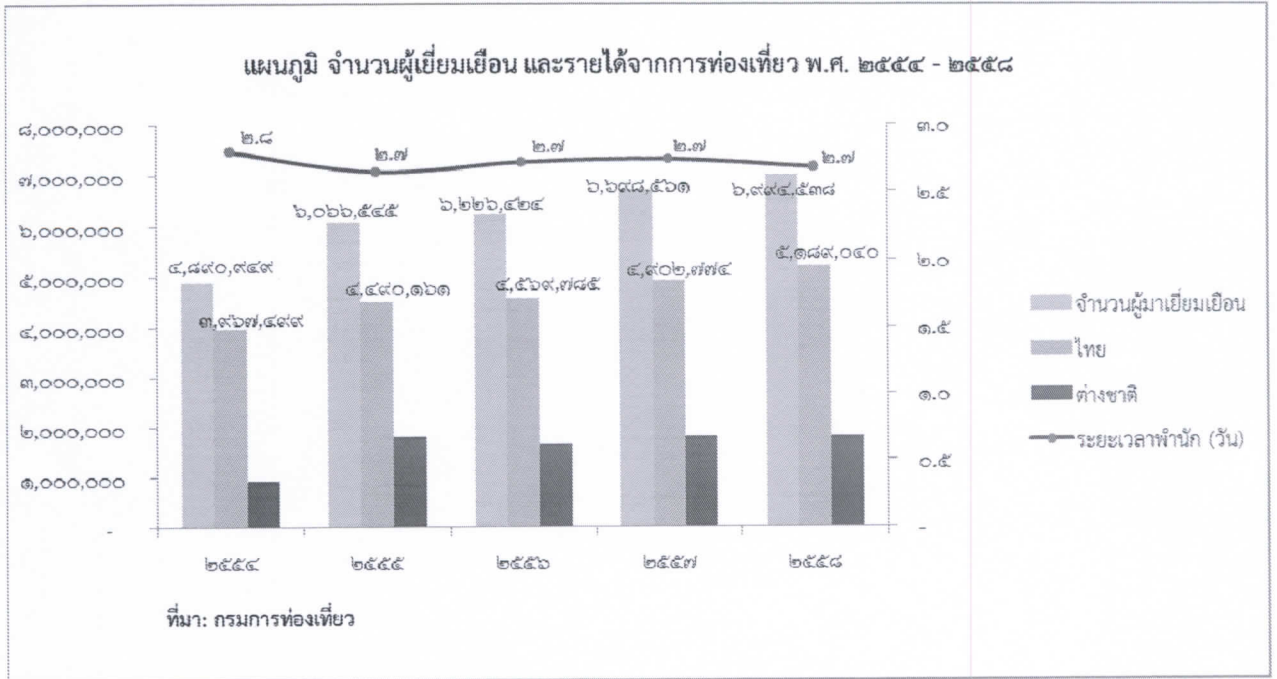

**ตาราง สถิติการท่องเที่ยว จังหวัดพระนครศรีอยุธยา พ.ศ. ๒๕๕๔ - ๒๕๕๘**

พ.ศ.	ผู้มาเยี่ยมชม	นักท่องเที่ยว (ไม่พักค้างคืน)	นักท่องเที่ยว (พักค้างคืน)	รายได้จากการท่องเที่ยว (ล้านบาท)	ที่พักแรม	ห้องพัก	ระยะเวลาพำนัก (วัน)
๒๕๕๔	๕,๘๙๐,๙๔๙	๓,๙๖๗,๔๕๐	๑,๙๒๓,๔๕๐	๗,๘๒๓	๑๒๓	๕,๐๙๑	๒.๘
๒๕๕๕	๖,๐๖๖,๕๔๕	๔,๖๗๘,๕๗๓	๑,๓๘๗,๙๗๒	๑๑,๕๖๙	๑๓๗	๔,๘๒๗	๒.๗
๒๕๕๖	๖,๒๒๖,๔๒๔	๔,๘๓๓,๑๖๗	๑,๓๙๓,๕๒๗	๑๒,๒๓๕	๑๓๗	๔,๙๙๗	๒.๗
๒๕๕๗	๖,๖๘๘,๕๖๑	๕,๒๑๓,๑๐๓	๑,๔๘๕,๔๕๘	๑๓,๔๔๗	๑๓๗	๕,๐๓๒	๒.๗
๒๕๕๘	๖,๙๙๔,๕๓๘	๕,๔๔๕,๙๓๐	๑,๕๔๘,๖๐๘	๑๔,๔๘๕	๑๔๓	๕,๐๑๕	๒.๗

ที่มา: กรมการท่องเที่ยว

**สถานที่ท่องเที่ยวที่สำคัญของจังหวัดพระนครศรีอยุธยา**

๑. บริเวณเกาะเมืองและพื้นที่โดยรอบ เขตอำเภอพระนครศรีอยุธยา ได้แก่พระราชวังหลวงหรือพระราชวังโบราณ พิพิธภัณฑสถานแห่งชาติเจ้าสามพระยา พิพิธภัณฑสถานแห่งชาติจันทรเกษม วัดพระศรีสรรเพชญ์ วิหารพระมงคลบพิตร วัดใหญ่ชัยมงคล วัดไชยวัฒนาราม วัดพนัญเชิงวรวิหาร ป้อมเพชร หมู่บ้านญี่ปุ่น ศูนย์ศึกษาประวัติศาสตร์อยุธยา อนุสรณ์สถานแห่งความจงรักภักดี (ทุ่งหันตรา) เป็นต้น
๒. บริเวณอำเภอบางปะอิน เช่น พระราชวังบางปะอิน วัดนิเวศน์ธรรมประวัติ
๓. อำเภอบางไทร เช่น ศูนย์ศิลปาชีพบางไทร
๔. บริเวณอำเภอนครหลวง เช่น ปราสาทนครหลวง และศิลปวัฒนธรรมท้องถิ่น เช่น มีดอรัญญิก
๕. อำเภอบางบาล เช่น วัดเสด็จที่มีพระพุทธรูปปางไสยาสน์ (นอน) ที่ยาวที่สุด
๖. สถานที่ท่องเที่ยวที่สำคัญ บริหารโดยเอกชน ได้แก่ ปางช้างแลเพนียด พิพิธภัณฑสถานของเล่น ในเขตอำเภอพระนครศรีอยุธยา



๗. ตลาดน้ำที่ขึ้นชื่อได้แก่ ตลาดน้ำวัดคลองสระบัว ตลาดน้ำวัดท่าการ้อง และตลาดน้ำโยธยา ในเขตอำเภอพระนครศรีอยุธยา

๘. การท่องเที่ยวแบบ Night Tour ล่องเรือชมทัศนียภาพยามค่ำคืนกับบรรยากาศริมสายน้ำเจ้าพระยา รอบเกาะเมือง ผ่านสถานที่สำคัญ วัด โบราณสถาน ที่ระดับไฟไว้อย่างงดงาม และชมวิถีชีวิตความเป็นอยู่ของชาวบ้านริมน้ำ

### ๑.๔.๕ ด้านการเกษตรกรรม

#### ๑) การใช้ที่ดิน

จังหวัดพระนครศรีอยุธยา มีพื้นที่ทั้งหมด ๑,๕๙๗,๙๐๐ ไร่ เนื้อที่ใช้ประโยชน์ทางการเกษตร ๑,๑๗๘,๑๗๓ ไร่ คิดเป็นร้อยละ ๗๒ เนื้อที่ใช้ประโยชน์นอกทางการเกษตร ๔๑๙,๕๑๐ ไร่ คิดเป็นร้อยละ ๒๘

สำหรับเนื้อที่ใช้ประโยชน์ทางการเกษตร เป็นเนื้อที่ปลูกข้าว ๑,๐๖๕,๕๘๓ ไร่ เนื้อที่ปลูกไม้ผลและไม้ยืนต้น ๘,๓๕๒ ไร่ เนื้อที่ปลูกพืชผักและไม้ดอกไม้ประดับ ๙,๕๑๐ ไร่ และอื่นๆ ๙๔,๙๘๖ ไร่ เมื่อพิจารณาตามลักษณะการถือครองที่ดิน พบว่า เป็นเนื้อที่ของผู้อื่น ๘๕๖,๖๓๓ ไร่ (ร้อยละ ๗๓) และเนื้อที่เป็นของตนเอง ๓๒๑,๕๔๐ ไร่ (ร้อยละ ๒๗)

ตาราง การใช้ที่ดิน พ.ศ. ๒๕๕๓ - ๒๕๕๗

ปี	เนื้อที่ทั้งหมด	เนื้อที่ใช้ประโยชน์ทางการเกษตร Agricultural landuse							เนื้อที่ใช้ประโยชน์นอกการเกษตร	เนื้อที่ป่าไม้	
		ที่อยู่อาศัย	ที่นา	ที่พืชไร่	ที่ไม้ผลและไม้ยืนต้น	ที่สวนผักและไม้ดอกไม้ประดับ	ที่ทุ่งหญ้าเลี้ยงสัตว์	ที่รกร้าง			ที่อื่น ๆ
๒๕๕๓	๑,๕๙๗,๙๐๐	๕๔,๓๕๖	๙๘๘,๕๗๙	๖๖๓	๕๘,๕๓๒	๑๐,๐๘๓	๑,๒๔๕	๔๑,๑๒๖	๑,๒๗๖	๔๕๒,๐๓๙	-
๒๕๕๔	๑,๕๙๗,๙๐๐	๕๔,๔๕๗	๙๘๘,๙๒๑	๑,๖๓๔	๕๘,๗๕๘	๑๐,๓๗๘	๑,๔๓๖	๔๑,๒๗๖	๑,๒๖๓	๔๓๙,๗๘๗	-
๒๕๕๕	๑,๕๙๗,๙๐๐	-	๑,๐๖๕,๕๖๕	-	๘,๔๐๑	๙,๕๙๘	-	๙๔,๗๖๑	-	๔๑๙,๕๓๔	-
๒๕๕๖	๑,๕๙๗,๙๐๐	-	๑,๐๖๕,๓๓๖	-	๘,๓๕๕	๙,๕๗๔	-	-	๙๔,๘๖๘	๔๑๙,๗๒๗	-
๒๕๕๗	๑,๕๙๗,๙๐๐	-	๑,๐๖๕,๕๘๓	-	๘,๓๕๒	๙,๕๑๐	-	-	๙๔,๙๘๖	๔๑๙,๕๑๐	-

ที่มา: สำนักงานเศรษฐกิจการเกษตร

ตาราง ลักษณะการถือครองที่ดินทางการเกษตร พ.ศ. ๒๕๕๓ - ๒๕๕๗

ปี	เนื้อที่ใช้ประโยชน์ทางการเกษตร	เนื้อที่ของตนเอง Owned				เนื้อที่ของผู้อื่น Others				ได้ทำฟรี
		รวม	ของตนเอง	จ้างผู้อื่น	ขายฝาก	รวม	เช่าผู้อื่น	รับจ้าง	รับขายฝาก	
๒๕๕๓	๑,๑๕๙,๖๐๘	๓๑๖,๓๘๘	๒๗๖,๕๐๑	๓๙,๘๘๗	-	๘๔๓,๒๒๐	๘๓๖,๙๗๓	-	-	๖,๒๔๖
๒๕๕๔	๑,๑๗๗,๘๘๔	๓๒๑,๑๐๐	๒๘๐,๘๒๔	๔๐,๒๗๖	-	๘๕๖,๗๘๔	๘๔๘,๖๘๕	-	-	๘,๐๙๙
๒๕๕๕	๑,๑๗๘,๓๒๖	๓๒๑,๔๐๙	๒๘๐,๙๖๐	๔๐,๔๔๙	-	๘๕๖,๙๑๗	๘๔๘,๗๓๔	-	-	๘,๑๘๓
๒๕๕๖	๑,๑๗๘,๑๗๓	๓๒๑,๕๐๘	๒๘๐,๙๓๓	๔๐,๕๗๕	-	๘๕๖,๖๖๕	๘๔๘,๔๔๕	-	-	๘,๒๒๐
๒๕๕๗	๑,๑๗๘,๓๙๐	๓๒๑,๗๕๗	๒๘๐,๙๗๔	๔๐,๗๘๓	-	๘๕๖,๖๓๓	๘๔๘,๓๙๐	๘	-	๘,๒๓๕

ที่มา: สำนักงานเศรษฐกิจการเกษตร

#### ๒) แหล่งน้ำเพื่อการเกษตร

จังหวัดพระนครศรีอยุธยา มีศักยภาพสูงมากในการใช้น้ำทำการเกษตร และน้ำใช้ในโรงงานอุตสาหกรรม แต่มีบางครั้งที่เกิดการขาดแคลนน้ำในบางพื้นที่ เพราะพื้นที่ชลประทานมีเพียง ๑,๒๕๕,๕๗๕ ไร่ มีโครงการชลประทาน ๑๓โครงการ นอกจากนี้ยังมีโครงการพัฒนาแหล่งน้ำขนาดเล็กเพื่อสนับสนุนการดำเนินการด้านการเกษตร และด้านอุตสาหกรรม

**๓) การปลูกข้าว**

จังหวัดพระนครศรีอยุธยา มีเนื้อที่ปลูกข้าวในปี ๗๘๘,๘๐๐ ไร่ เนื้อที่เก็บเกี่ยว ๗๗๔,๘๖๑ ไร่ ผลผลิตเฉลี่ยต่อไร่ ๗๖๓ กิโลกรัมต่อไร่ อำเภอที่มีเนื้อที่ปลูกข้าวมากที่สุด คือ อำเภอสена และที่มีเนื้อที่ปลูกข้าวหาน้อยที่สุด คือ อำเภอบ้านแพรก

สำหรับเนื้อที่ปลูกข้าวปรัง ๓๘๓,๒๙๔ ไร่ เนื้อที่เก็บเกี่ยว ๓๘๓,๒๙๔ ไร่ ผลผลิตเฉลี่ยต่อไร่ ๗๕๙ กิโลกรัมต่อไร่ อำเภอที่มีเนื้อที่ปลูกข้าวปรังมากที่สุด คือ อำเภอบางไทร และที่มีเนื้อที่ปลูกข้าวปรังน้อยที่สุด คือ อำเภอบ้านแพรก

**ตาราง เนื้อที่ปลูกข้าวนาปี เนื้อที่เก็บเกี่ยว และผลผลิตเฉลี่ยต่อไร่ ปีเพาะปลูก ๒๕๕๘**

อำเภอ	เนื้อปลูกข้าวนาปี (ไร่)	เนื้อที่เก็บเกี่ยวข้าวนาปี (ไร่)	ผลผลิตข้าวนาปีเฉลี่ยต่อไร่ (ก.ก.)
<b>รวม</b>	<b>๗๘๘,๗๐๐</b>	<b>๗๗๔,๘๖๑</b>	<b>๗๖๓</b>
พระนครศรีอยุธยา	๒๑,๒๓๕	๒๑,๒๓๕	๘๔๘
ท่าเรือ	๓๕,๔๔๙	๓๕,๔๑๐	๗๔๑
นครหลวง	๓๑,๔๕๐	๓๑,๓๗๓	๗๗๓
บางไทร	๘๘,๒๙๐	๘๘,๒๙๐	๘๑๕
บางบาล	๓๓,๐๑๓	๓๓,๐๑๓	๘๘๕
บางปะอิน	๔๖,๘๕๙	๔๖,๘๕๙	๖๐๕
บางปะหัน	๒๒,๔๑๖	๒๒,๔๑๖	๓๙๑
ผักไห่	๖๓,๖๓๒	๖๐,๓๕๗	๘๐๐
ภาชี	๒๘,๔๑๖	๒๘,๔๑๖	๗๙๖
ลาดบัวหลวง	๘๒,๖๙๐	๘๒,๖๙๐	๗๐๓
วังน้อย	๓๘,๔๗๙	๓๘,๔๑๔	๖๒๒
เสนา	๑๗๓,๖๐๑	๑๗๐,๔๒๘	๘๔๕
บางซ้าย	๖๖,๗๖๓	๖๒,๘๖๘	๗๐๖
อุทัย	๒๘,๔๗๕	๒๘,๔๗๕	๘๐๐
มหาราช	๑๖,๒๔๒	๑๖,๒๔๒	๘๕๒
บ้านแพรก	๑๑,๖๙๒	๘,๓๗๗	๗๖๗

ที่มา: สำนักงานเกษตรจังหวัดพระนครศรีอยุธยา

ตาราง เนื้อที่ปลูกข้าวนาปรัง เนื้อที่เก็บเกี่ยว และผลผลิตเฉลี่ยต่อไร่ ปีเพาะปลูก ๒๕๕๘

อำเภอ	เนื้อปลูกข้าวนาปรัง (ไร่)	เนื้อที่เก็บเกี่ยวข้าวนาปรัง (ไร่)	ผลผลิตข้าวนาปรัง เฉลี่ยต่อไร่ (ก.ก.)
<b>รวม</b>	<b>๓๘๓,๒๙๔</b>	<b>๓๘๓,๒๙๔</b>	<b>๗๕๙</b>
พระนครศรีอยุธยา	๕,๓๒๙	๕,๓๒๙	๗๔๘
ท่าเรือ	๑๓๖	๑๓๖	๗๐๐
นครหลวง	๔,๕๗๕	๔,๕๗๕	๗๒๐
บางไทร	๗๓,๘๘๖	๗๓,๘๘๖	๘๐๐
บางบาล	๑๘,๔๖๘	๑๘,๔๖๘	๗๐๐
บางปะอิน	๓๐,๒๘๒	๓๐,๒๘๒	๗๔๕
บางปะหัน	๙,๗๒๘	๙,๗๒๘	๗๔๘
ผักไห่	๔๘,๔๓๑	๔๘,๔๓๑	๗๘๒
ภาชี	๒๔๘	๒๔๘	๘๐๐
ลาดบัวหลวง	๖๐,๒๔๖	๖๐,๒๔๖	๗๐๐
วังน้อย	๑๕,๙๙๙	๑๕,๙๙๙	๗๘๐
เสนา	๔๑,๓๙๒	๔๑,๓๙๒	๗๖๐
บางซ้าย	๖๓,๑๖๙	๖๓,๑๖๙	๗๗๐
อุทัย	๔,๒๓๐	๔,๒๓๐	๘๐๐
มหาราช	๕,๙๐๐	๕,๙๐๐	๗๕๘
บ้านแพรก	๑,๒๗๕	๑,๒๗๕	๗๔๔

ที่มา: สำนักงานเกษตรจังหวัดพระนครศรีอยุธยา

๔) การปลูกสัตว์

ในปี ๒๕๕๘ ปลูกสัตว์จังหวัดพระนครศรีอยุธยา ๕ อันดับแรก ได้แก่ ไก่ เป็ด โค แพะ และหมู ตามลำดับ จากสัตว์เศรษฐกิจ ๕ อันดับแรก พบว่า ไก่เลี้ยงมากที่สุดที่อำเภอบางปะอิน เป็ดเลี้ยงมากที่สุดที่อำเภอบ้านแพรก โคเลี้ยงมากที่สุดที่อำเภอพระนครศรีอยุธยา แพะเลี้ยงมากที่สุดที่อำเภอลาดบัวหลวง และหมูเลี้ยงมากที่สุดที่อำเภอท่าเรือ

ตาราง ปลูกสัตว์ จำแนกเป็นรายอำเภอ พ.ศ. ๒๕๕๘

อำเภอ	โค	กระบือ	สุกร	แพะ	ห่าน	ไก่	เป็ด	นกกระเจอกเทศ
<b>รวมยอด</b>	<b>๗,๔๗๕</b>	<b>๔๔๗</b>	<b>๑,๖๗๘</b>	<b>๒,๙๑๕</b>	...	<b>๔,๓๖๔,๖๐๑</b>	<b>๔๑๓,๙๑๙</b>	...
พระนครศรีอยุธยา	๑,๕๓๗	๑๔	-	๔๙๒	...	๑๖,๙๔๖	๒,๐๗๗	...
ท่าเรือ	๓๓๓	๑๐๔	๘๘๒	๘	...	๒๙๑,๐๕๓	๑๐,๑๖๒	...
นครหลวง	๒๘๕	-	-	-	...	๑๕,๖๔๕	๑,๑๗๓	...
บางไทร	๒๙๙	๒๖	๗๐	๑๙๕	...	๑,๑๓๙,๐๑๘	๓๘,๓๑๘	...
บางบาล	๔๘๑	๑๐	-	๓๙	...	๓๒,๗๑๖	๓,๐๑๑	...
บางปะอิน	๑๘๖	๖๑	๓๓๖	๓๐๑	...	๒,๐๘๑,๘๐๕	๓๕,๔๘๑	...
บางปะหัน	๑๙๔	๕๙	-	๑๐	...	๒๓,๑๒๔	๑๖,๓๐๗	...
ผักไห่	๓๔๓	-	๑๓	๕๐	...	๒๗๙,๐๘๓	๑๓,๙๙๐	...
ภาชี	๒๙๘	๔๒	๑๒๐	๔๒	...	๑๑๐,๗๗๗	๓๘๓	...
ลาดบัวหลวง	๔๘๒	-	-	๑,๐๘๘	...	๓๓,๒๕๕	๒๓,๔๒๙	...
วังน้อย	๓๗๔	๓๐	-	๒๔๔	...	๑๘,๗๙๙	๖๔,๓๓๔	...
เสนา	๘๐๑	๑๒	-	๔๗๓	...	๔๖,๗๗๖	๒๔,๖๑๖	...
บางซ้าย	๗๒	-	-	๑๐	...	๑๖๒,๔๒๗	๑๙,๘๕๑	...
อุทัย	๑,๐๓๑	๓๙	-	-	...	๒๙,๔๕๗	๑๖,๑๕๙	...
มหาราช	๔๔๗	-	๔๕	-	...	๓๙,๔๐๔	๓๒๕	...
บ้านแพรก	๓๑๒	๕๐	๒๑๒	๓	...	๔๔,๓๑๖	๑๔๔,๓๐๓	...

ที่มา: สำนักงานปศุสัตว์จังหวัดพระนครศรีอยุธยา

๕) การเพาะเลี้ยงสัตว์น้ำจืดและการประมง

ในปี ๒๕๕๘ จังหวัดพระนครศรีอยุธยา มีครัวเรือนเพาะเลี้ยงสัตว์น้ำจืด ๕,๑๒๗ ครัวเรือน และประเภทการเลี้ยงส่วนใหญ่เลี้ยงในบ่อ สำหรับการเลี้ยงในนา ร่องสวน และกระชังมีไม่มากนัก ผลผลิตการเลี้ยงสัตว์น้ำจืดมี ๕,๗๒๖,๑๓๗ กิโลกรัม ด้านการประมงสัตว์น้ำที่จับได้ ๕ อันดับแรก ได้แก่ ปลานิล ๔๐๐,๗๖๙ กิโลกรัม ปลาชุก ๒๔๖,๐๑๕ กิโลกรัม ปลาตะเพียน ๒๔๒,๙๔๒ กิโลกรัม กุ้งก้ามกราม ๑๑๖,๗๐๔ กิโลกรัม และปลาไน ๙๖,๖๔๑ กิโลกรัม

ตาราง ครัวเรือนที่เพาะเลี้ยงสัตว์น้ำจืด จำแนกตามประเภทการเลี้ยง และผลผลิตการเลี้ยงสัตว์น้ำจืด เป็นรายอำเภอ พ.ศ. ๒๕๕๘

อำเภอ	ครัวเรือน	ประเภทการเลี้ยง (ไร่)					ผลผลิตการเลี้ยงสัตว์น้ำจืด (กก.)
		รวมเนื้อที่	บ่อ	นา	ร่องสวน	กระชัง	
รวมยอด	๕,๑๒๗	๔๗,๕๐๔	๒๐,๘๑๒	๕	๑๘๐	๔๙	๕,๗๒๖,๑๓๗
พระนครศรีอยุธยา	๙๓	๔๐๐.๑๒	๒๔๑.๕๕	-	๑.๐๐	๑.๐๖	๑๑๙,๖๐๐
ท่าเรือ	๔๔	๒๘๓.๑๔	๔๕.๒๕	-	๒๘.๐๐	-	๑๗,๖๙๕
นครหลวง	๒๑๑	๘๕๐.๓๕	๒๒๘.๔๙	-	-	๐.๔๘	๒๓๐,๘๕๕
บางไทร	๘๔๓	๘,๑๙๙.๐๘	๒,๑๑๑.๔๐	-	๑.๒๕	๑๑.๗๕	๖๗๘,๕๙๖
บางบาล	๘๓	๒๙๗.๓๓	๒๐๖.๗๕	-	-	๔.๓๐	๗๐,๔๙๐
บางปะอิน	๓๘๙	๓,๙๗๕.๖๘	๒,๓๓๔.๙๖	-	๔.๐๐	๒๑.๑๗	๓๗๕,๖๐๐
บางปะหัน	๒๑๒	๑,๐๑๓.๗๕	๖๒๔.๕๘	-	๒.๐๐	๒.๔๔	๑๘๗,๗๕๖
ผักไห่	๖๘๔	๔,๓๖๙.๓๙	๓,๓๑๘.๙๔	-	๖๘.๒๕	๒.๕๙	๑,๑๔๗,๖๑๕
ภาชี	๑๔๒	๕๙๘.๘๒	๔๑๙.๒๔	-	-	๐.๙๙	๑๖๔,๐๔๐
ลาดบัวหลวง	๗๕๔	๗,๙๑๗.๐๕	๒,๒๙๐.๙๕	-	๓๖.๒๕	๐.๒๒	๕๖๓,๕๓๔
วังน้อย	๒๙๐	๗,๐๗๑.๑๓	๓,๔๘๔.๓๓	-	๑๘.๐๐	๐.๑๐	๓๕๙,๓๒๐
เสนา	๕๗๕	๔,๙๕๒.๑๐	๑,๙๓๑.๕๔	๕	-	๓.๘๒	๕๕๒,๙๐๑
บางซ้าย	๓๐๐	๓,๕๓๐.๔๖	๑,๕๖๖.๘๐	-	๓.๐๐	-	๕๗๙,๗๗๕
อุทัย	๑๓๘	๑,๗๗๗.๖๗	๑,๐๔๖.๖๖	-	๑๗.๐๐	๐.๐๒	๒๖๗,๗๒๐
มหาราช	๒๔๔	๑,๑๓๑.๘๓	๕๕๖.๖๓	-	๑.๐๐	๐.๑๓	๒๔๑,๕๕๐
บ้านแพรก	๑๒๕	๑,๑๓๕.๘๕	๔๑๓.๕๘	-	-	๐.๑๘	๑๖๙,๐๙๐

ที่มา: สำนักงานประมงจังหวัดพระนครศรีอยุธยา

๖) จำนวนประชากรชาวบ้าน ภายใต้การส่งเสริมหมู่บ้านเศรษฐกิจพอเพียง แยกรายอำเภอ

ที่	อำเภอ	จำนวน (คน)
๑	พระนครศรีอยุธยา	๔๖
๒	มหาราช	๑๓
๓	บ้านแพรก	๑๒
๔	นครหลวง	๒๐
๕	บางปะหัน	๑๔
๖	วังน้อย	๑๘
๗	บางปะอิน	๑๘
๘	อุทัย	๒๘
๙	เสนา	๒๑
๑๐	บางซ้าย	๑๗
๑๑	บางไทร	๑๙
๑๒	ลาดบัวหลวง	๑๙
๑๓	บางบาล	๑๕
๑๔	ผักไห่	๒๒
๑๕	ท่าเรือ	๑๗
๑๖	ภาชี	๒๗
รวม		๓๒๖

ที่มา : สำนักงานพัฒนาชุมชนจังหวัดพระนครศรีอยุธยา ข้อมูล ณ วันที่ ๑๗ มีนาคม ๒๕๖๐

๑.๔.๖ ด้านแรงงาน

สถานภาพแรงงานของจังหวัดพระนครศรีอยุธยา พ.ศ. ๒๕๕๙ (ไตรมาสที่ ๑ มกราคม - มีนาคม) มีประชากรอายุ ๑๕ ปีขึ้นไป จำนวน ๗๓๗,๙๕๙ คน เป็นผู้อยู่ในกำลังแรงงาน ๕๑๓,๑๐๘ คน เป็นผู้มีงานทำ ๕๐๕,๒๙๙ คน ผู้ว่างงาน ๘,๗๙๘ คน คิดเป็นอัตราการว่างงานร้อยละ ๐.๙

ผู้มีงานทำ จำนวน ๕๐๕,๒๙๙ คน แยกเป็น

- ผู้มีงานทำในภาคเกษตร จำนวน ๔๐,๐๖๕ คน คิดเป็นร้อยละ ๗.๙

- เป็นผู้มีงานทำนอกภาคเกษตรจำนวน ๔๖๕,๒๓๔ คน คิดเป็นร้อยละ ๙๒.๑ โดยทำงานในสาขาการผลิตมากที่สุด จำนวน ๒๒๘,๑๐๙ คน(ร้อยละ ๔๕.๒)

แผนผังการจำแนกประชากรตามสถานภาพแรงงาน  
การสำรวจภาวะการทำงานของประชากร ไตรมาสที่ ๑ พ.ศ. ๒๕๕๙



ตาราง จำนวนของผู้มีงานทำ จำแนกตามอาชีพ และเพศ

อาชีพ	รวม	จำนวน	
		ชาย	หญิง
ยอดรวม	๕๐๕,๒๙๙	๒๗๒,๗๘๕	๒๓๒,๕๑๔
๑. ผู้บัญญัติกฎหมาย ข้าราชการระดับอาวุโส และผู้จัดการ	๑๔,๘๔๔	๑๐,๔๖๐	๔,๓๘๓
๒. ผู้ประกอบวิชาชีพด้านต่างๆ	๒๕,๔๔๒	๘,๓๗๘	๑๗,๐๖๔
๓. ผู้ประกอบวิชาชีพด้านเทคนิคสาขาต่างๆ และอาชีพที่เกี่ยวข้อง	๒๖,๑๙๐	๑๕,๐๗๔	๑๑,๑๑๖
๔. เสมีเยน	๒๔,๙๔๒	๙,๐๗๕	๑๕,๘๖๗
๕. พนักงานบริการและพนักงานในร้านค้า และตลาด	๘๓,๖๖๖	๓๙,๕๖๗	๔๔,๐๙๙
๖. ผู้ปฏิบัติงานที่มีฝีมือในด้านการเกษตร และการประมง	๓๖,๐๖๙	๒๕,๘๐๕	๑๐,๒๖๓
๗. ผู้ปฏิบัติงานด้านความสามารถทางฝีมือ และธุรกิจการค้าที่เกี่ยวข้อง	๘๐,๗๗๗	๕๗,๘๘๕	๒๒,๘๙๒
๘. ผู้ปฏิบัติการโรงงานและเครื่องจักร และผู้ปฏิบัติงานด้านการประกอบ	๑๓๔,๑๑๘	๗๗,๙๖๙	๕๖,๑๕๐
๙. อาชีพขั้นพื้นฐานต่างๆ ในด้านการขาย และการให้บริการ	๗๙,๒๕๑	๒๘,๕๗๑	๕๐,๖๘๐
๑๐. คนงานซึ่งมิได้จำแนกไว้ในหมวดอื่น	-	-	-

ที่มา : ตารางสำรวจภาวะการทำงานของประชากร ระดับจังหวัด สำนักงานสถิติแห่งชาติ

(ไตรมาสที่ ๑ : มกราคม - มีนาคม ๒๕๕๙)

ตาราง จำนวนของผู้มีงานทำจำแนกตามอุตสาหกรรม และเพศ

อุตสาหกรรม	รวม	หญิง	
		ชาย	หญิง
ยอดรวม	๕๐๕,๒๙๙	๒๗๒,๗๘๕	๒๓๒,๕๑๔
๑. เกษตรกรรม การป่าไม้ และการประมง	๔๐,๐๖๕	๒๙,๗๔๙	๑๐,๓๑๕
๒. การทำเหมืองแร่และเหมืองหิน	๗๑๔	๗๑๔	-
๓. การผลิต	๒๒๘,๑๐๙	๑๐๕,๒๒๒	๑๒๒,๘๘๗
๔. ไฟฟ้า ก๊าซ ไอน้ำ และระบบปรับอากาศ	๑,๕๖๐	๑,๕๖๐	-
๕. การจัดหา น้ำ การจัดการ และการบำบัดน้ำเสีย ของเสีย แล	๑,๑๙๖	๑,๑๙๖	-
๖. การก่อสร้าง	๒๕,๘๔๓	๒๑,๘๕๓	๓,๙๙๐
๗. การขายส่งและการขายปลีก การซ่อมยานยนต์ และจักรยาน	๖๓,๘๓๒	๓๕,๒๐๓	๒๘,๖๒๙
๘. การขนส่งและสถานที่เก็บสินค้า	๒๘,๘๓๑	๒๔,๓๕๑	๔,๔๘๐
๙. ที่พักแรมและบริการด้านอาหาร	๒๙,๙๑๒	๑๔,๑๓๔	๑๕,๗๗๘
๑๐. ข้อมูลข่าวสารและการสื่อสาร	๑,๗๘๗	๑,๗๘๗	-
๑๑. กิจกรรมทางการเงินและการประกันภัย	๓,๐๗๙	๑,๐๘๑	๑,๙๙๘
๑๒. กิจกรรมอสังหาริมทรัพย์	๔,๗๒๖	๒,๗๐๗	๒,๐๑๙
๑๓. กิจกรรมทางวิชาชีพ วิทยาศาสตร์ และเทคนิค	๑,๒๓๕	๘๑๑	๔๒๔
๑๔. กิจกรรมการบริหารและการบริการสนับสนุน	๖,๐๗๘	๓,๖๐๐	๒,๔๗๘
๑๕. การบริหารราชการ การป้องกันประเทศ และการประกันสั	๒๙,๘๗๒	๑๕,๐๗๕	๑๔,๗๙๗
๑๖. การศึกษา	๑๑,๗๖๔	๒,๐๘๗	๙,๖๗๗
๑๗. กิจกรรมด้านสุขภาพและงานสังคมสงเคราะห์	๑๒,๕๓๐	๔,๑๖๖	๘,๓๖๔
๑๘. ศิลปะ ความบันเทิง และนันทนาการ	๒,๗๒๕	๑,๑๔๙	๑,๕๗๕
๑๙. กิจกรรมบริการด้านอื่นๆ	๙,๙๑๕	๕,๙๘๓	๓,๙๓๒
๒๐. กิจกรรมการจ้างงานในครัวเรือนส่วนบุคคล กิจกรรมการผลิตสินค้า และบริการที่ทำขึ้นเองเพื่อใช้ในครัวเรือน	๑,๕๒๘	๓๕๗	๑,๑๗๑
๒๑. กิจกรรมขององค์การระหว่างประเทศและภาคีสมาชิก	-	-	-
๒๒. ไม่ทราบ	-	-	-

ที่มา : ตารางสำรวจภาวะการทำงานของประชากร ระดับจังหวัด สำนักงานสถิติแห่งชาติ

(ไตรมาสที่ ๑ : มกราคม - มีนาคม ๒๕๕๙)

๑.๔.๗ สินค้าหนึ่งตำบลหนึ่งผลิตภัณฑ์(One Tambon One Product : OTOP)

จังหวัดพระนครศรีอยุธยา ได้ดำเนินการสนับสนุนผู้ประกอบการสินค้า OTOP เพื่อเป็นการสร้างงานสร้างรายได้ให้กับประชาชน ปี ๒๕๕๘ พบว่า มีมูลค่าการจำหน่ายผลิตภัณฑ์ OTOP ทั้งสิ้น ๒,๑๘๕,๒๘๑,๖๔๔ บาทอำเภอที่มีมูลค่าการจำหน่ายผลิตภัณฑ์ OTOP สูงสุด ๕ อันดับแรก คือ อำเภอมหาราช นครหลวง บางบาล พระนครศรีอยุธยา และอุทัย ตามลำดับ ประเภทผลิตภัณฑ์ส่วนใหญ่เป็นกลุ่มอาหารและเครื่องดื่ม และของใช้/ของตกแต่ง และสมุนไพรที่ไม่ใช่อาหาร

สินค้า OTOP ที่สำคัญ ได้แก่ ผลิตภัณฑ์เสริมอาหารจุกข้าวกลิ้งหอมนิล ของ บริษัท เอส ที เฮลธเพฟเทอเรท จำกัด อำเภอดงขี้เหล็ก ผลิตภัณฑ์น้ำลูกยอ ของวิสาหกิจชุมชนช้างน้อย อำเภอบางไทร ผลิตภัณฑ์เครื่องใช้สแตนเลสบนโต๊ะอาหาร ของนายพลิชฐ์ นาคะบุตร ผลิตภัณฑ์ผ้าขาวม้า ของกลุ่มทอผ้าขาวม้าบ้านหนองเครือบุญ อำเภอกาชี และผลิตภัณฑ์สบู่และแชมพูสมุนไพรจากธรรมชาติ

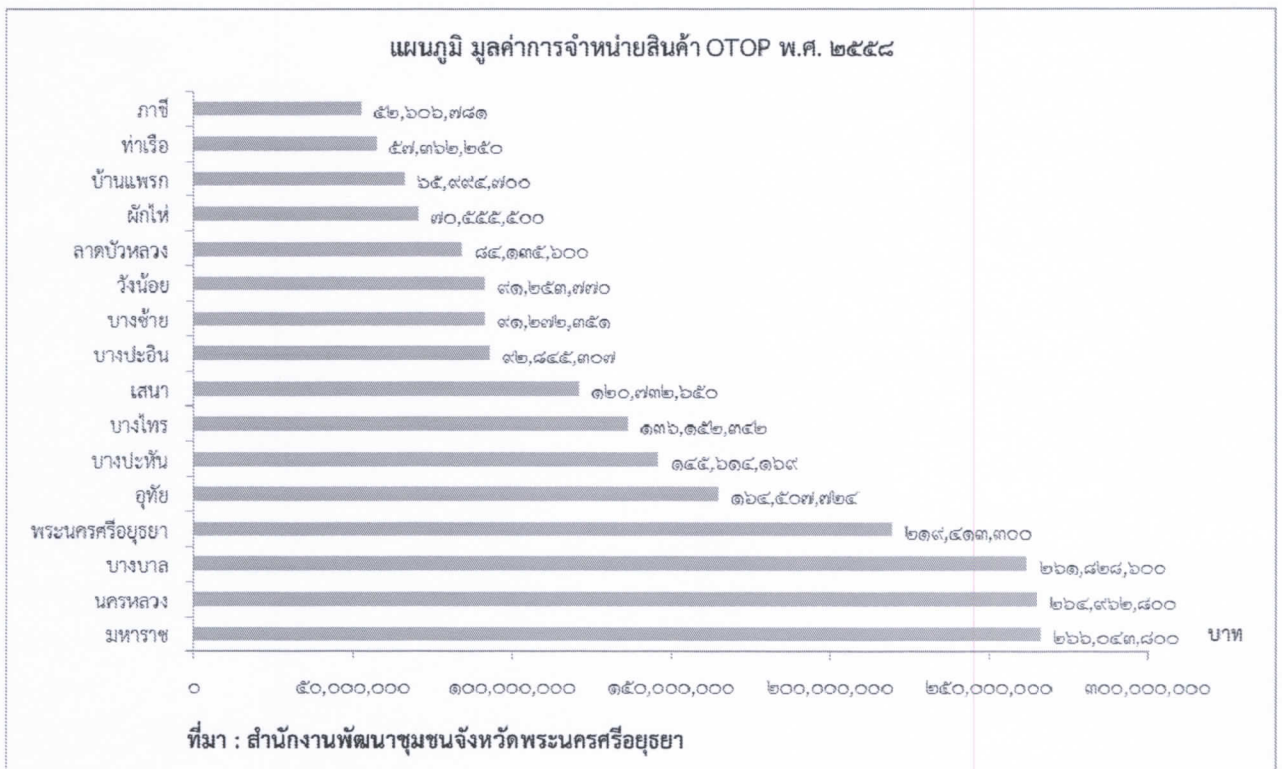
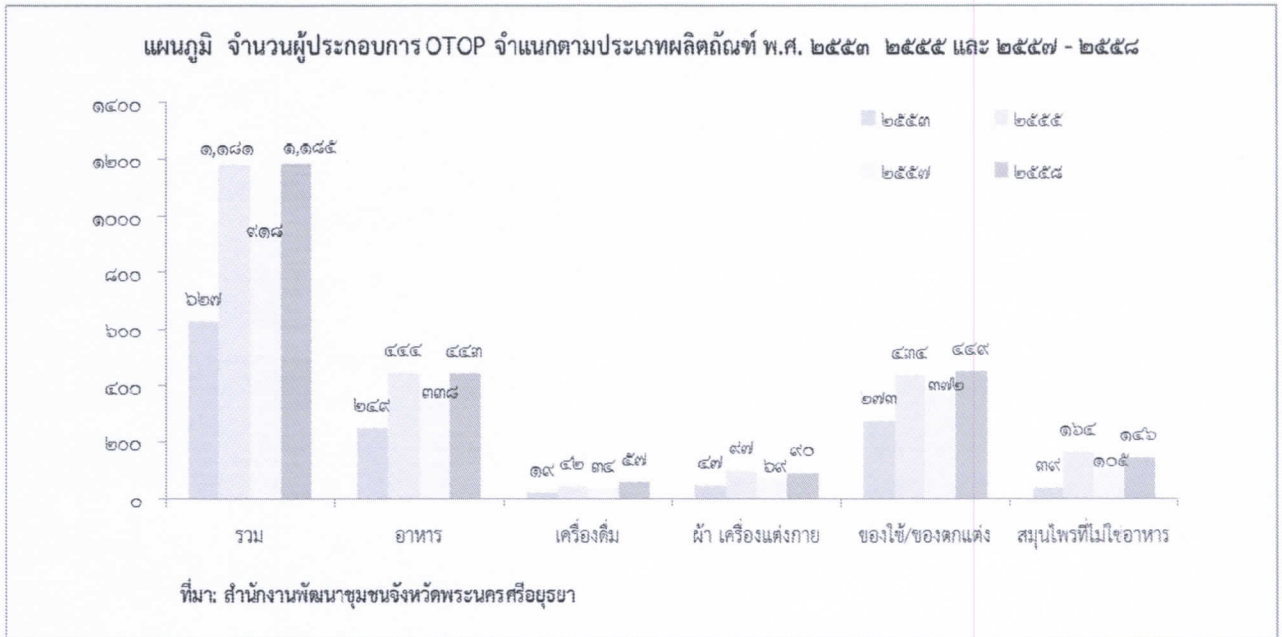



### ๑.๔.๘ ด้านรายได้ รายจ่าย และหนี้สิน

ในปี ๒๕๕๘ ครั้วเรือนมีรายได้เฉลี่ยต่อเดือนต่อครั้วเรือน ๒๘,๓๗๙ บาท ค่าใช้จ่ายเฉลี่ยต่อเดือนของครั้วเรือน ๒๒,๒๑๘ บาท (คิดเป็นร้อยละ ๗๘.๓ ของค่าใช้จ่ายต่อรายได้) และมีหนี้สินเฉลี่ยต่อครั้วเรือน ๔๕๔,๐๔๑ บาท

ตาราง รายได้ ค่าใช้จ่ายเฉลี่ยต่อเดือนของครั้วเรือน และหนี้สินเฉลี่ยต่อครั้วเรือน จำแนกตามสถานะทางเศรษฐกิจของครั้วเรือน พ.ศ. ๒๕๕๘

สถานะทางเศรษฐกิจ	รายได้เฉลี่ยต่อเดือนของครั้วเรือน	ค่าใช้จ่ายเฉลี่ยต่อเดือนของครั้วเรือน	หนี้สินเฉลี่ยต่อครั้วเรือน	ร้อยละของค่าใช้จ่ายต่อรายได้
ครั้วเรือนทั้งสิ้น	๒๘,๓๗๙	๒๒,๒๑๘	๔๕๔,๐๔๑	๗๘.๓
ผู้ถือครองทำการเกษตร	๔๘,๔๒๐	๒๒,๕๑๑	๖๔๕,๒๓๔	๔๖.๕
ส่วนใหญ่เป็นเจ้าของที่ดิน	๑๐,๓๙๘	๑๐,๓๕๐	๓๐,๐๐๐	๙๙.๕
ส่วนใหญ่เช่าที่ดิน / ทำฟรี	๕๘,๕๕๖	๒๔,๕๓๗	๘๖๓,๐๑๘	๔๑.๙
ประมง,ป่าไม้,ล่าสัตว์,หาของป่า บริการทางการเกษตร	๑๘,๓๓๗	๑๘,๒๐๘	๒๐,๐๐๐	๙๙.๓
ผู้ดำเนินธุรกิจของตนเองที่ไม่ใช่การเกษตร	๒๗,๑๓๕	๒๐,๐๔๕	๖๒๔,๕๐๕	๗๓.๙
ลูกจ้าง	๓๐,๘๐๐	๒๕,๓๓๖	๔๒๖,๐๑๔	๘๒.๓
ผู้ปฏิบัติงานวิชาชีพ นักวิชาการ และนักบริหาร	๕๒,๒๔๖	๓๗,๑๕๗	๗๗๓,๘๕๔	๗๑.๑
คนงานเกษตร	๓๔,๔๐๘	๓๐,๑๘๒	๒๗๕,๔๕๗	๘๗.๗
คนงานทั่วไป	๑๘,๐๖๖	๑๕,๓๖๘	๔๓,๐๔๑	๘๕.๑
เสียมพนักงาน พนักงานขาย และให้บริการ	๒๓,๕๕๒	๒๑,๐๙๖	๒๕๒,๓๓๕	๘๖.๖
ผู้ปฏิบัติงานในกระบวนการผลิต	๒๙,๘๔๘	๒๔,๙๙๓	๔๓๖,๓๗๓	๘๓.๗
ผู้ไม่ได้ปฏิบัติงานเชิงเศรษฐกิจ	๑๔,๑๖๕	๑๑,๗๐๐	๑๘๘,๔๕๒	๘๒.๖

ที่มา: การสำรวจภาวะเศรษฐกิจและสังคมของครั้วเรือน พ.ศ. ๒๕๕๘ จังหวัดพระนครศรีอยุธยา สำนักงานสถิติแห่งชาติ

### ๑.๔.๙ ด้านพลังงาน

ปริมาณการจำหน่ายน้ำมันเชื้อเพลิงที่มีการปริมาณการจำหน่ายสูงสุด คือ ดีเซลหมุนเร็ว ปี ๒ จำนวน ๔๒๘.๗๕๙ ล้านลิตร การใช้น้ำมันเชื้อเพลิงส่วนใหญ่มีแนวโน้มสูงขึ้น

ตาราง ปริมาณการจำหน่ายน้ำมันเชื้อเพลิง จำแนกตามชนิดของน้ำมันเชื้อเพลิง พ.ศ. ๒๕๕๕ - ๒๕๕๘

ชนิดน้ำมันเชื้อเพลิง	(พันลิตร)			
	๒๕๕๕	๒๕๕๖	๒๕๕๗	๒๕๕๘
เบนซิน ออกเทน ๙๑	๒๖,๔๒๙	๙๓๖	-	-
เบนซิน ออกเทน ๙๕	๓๙๖	-	-	-
แก๊สโซฮอล์ อี ๒๐	๑๑,๖๒๗	๒๔,๔๓๙	๒๘,๕๙๐	๓๔,๔๙๒
แก๊สโซฮอล์ อี ๘๕	๙๑๙	๓,๐๓๑	๗,๕๓๐	๘,๕๐๖
แก๊สโซฮอล์ อี ๑๐ ออกเทน ๙๑	๔๗,๒๖๕	๕๙,๔๘๒	๖๓,๑๕๑	๗๓,๘๖๐
แก๊สโซฮอล์ อี ๑๐ ออกเทน ๙๕	๓๔,๐๗๔	๔๐,๒๘๕	๓๖,๒๐๖	๔๔,๖๕๐
ดีเซลพื้นฐาน	-	๓,๙๗๐	-	-
ดีเซลหมุนเร็ว ปี ๒	๓๘๑,๙๓๔	๓๙๐,๙๒๒	๓๙๗,๑๙๑	๔๒๘,๗๕๙
ดีเซลหมุนเร็ว ปี ๕ (ไบโอดีเซล)	-	-	-	-
น้ำมันเตา	๒๖,๕๙๐	๒๕,๙๙๖	๑๑,๖๑๘	๑๐,๗๙๐
ก๊าซปิโตรเลียมเหลว <sup>๑/</sup>	๑๒๐,๓๔๙	๑๑๑,๕๕๐	๑๒๑,๕๙๓	๑๑๖,๖๕๗
โพรเพน <sup>๑/</sup>	๓๐๓	๒๑๖	๑๘๓	๒๕๐
บิวเทน <sup>๑/</sup>	๑๖	๒๙	๓๑	๓๕
ก๊าซธรรมชาติสำหรับยานยนต์ <sup>๑/</sup>	-	-	-	-

๑/ ปริมาณเป็นพันกิโลกรัม

ที่มา: กรมธุรกิจพลังงาน กระทรวงพลังงาน

## ๑.๕ ลักษณะทางสังคม

### ๑.๕.๑ การศึกษา

ปี ๒๕๕๘ จังหวัดพระนครศรีอยุธยา มีโรงเรียน ๔๒๐ แห่ง สถาบันการศึกษาระดับอุดมศึกษา แห่ง ได้แก่ มหาวิทยาลัยราชภัฏพระนครศรีอยุธยา มหาวิทยาลัยเทคโนโลยีราชมงคลสุวรรณภูมิ สถาบันเทคโนโลยีแห่งอยุธยา และระดับอาชีวศึกษา ๑๑ แห่ง

แบ่งเขตการศึกษาออกเป็น ๓เขตพื้นที่การศึกษา คือ

๑) **เขตพื้นที่การศึกษาพระนครศรีอยุธยา เขต ๑** ครอบคลุม ๙ อำเภอ ได้แก่ อำเภอพระนครศรีอยุธยา อำเภอท่าเรือ อำเภอนครหลวง อำเภอบางปะหัน อำเภอบ้านแพรก อำเภอภาชี อำเภอมหาราช อำเภอวังน้อย และ อำเภออุทัย มีโรงเรียน ๒๑๐ แห่ง (โรงเรียนรัฐบาล ๑๘๘ แห่ง และเอกชน ๒๒ แห่ง) มีนักเรียนรวม ๕๒,๐๑๓ คน (นักเรียนโรงเรียนรัฐบาล ๓๖,๖๔๒ คนและเอกชน ๑๕,๓๗๑ คน) ข้าราชการครูผู้บริหารในสถานศึกษาทั้งหมด ๓,๐๓๘ คน (ครูโรงเรียนรัฐบาล ๒,๒๐๒ คน และเอกชน ๘๓๖ คน)

๒) **เขตพื้นที่การศึกษาประถมศึกษาพระนครศรีอยุธยา เขต ๒** ครอบคลุม ๗ อำเภอ ได้แก่ อำเภอบางซ้าย อำเภอบางไทร อำเภอบางบาล อำเภอบางปะอิน อำเภอผักไห่ อำเภอลาดบัวหลวง และ อำเภอเสนา มีโรงเรียนรวม ๑๘๒ แห่ง (โรงเรียนรัฐบาล ๑๖๕ แห่ง และเอกชน ๑๗ แห่ง) มีนักเรียนรวม ๓๗,๙๘๘ คน (นักเรียนโรงเรียนรัฐบาล ๒๕,๓๓๑ คนและเอกชน ๑๒,๖๖๗ คน) ข้าราชการครูผู้บริหารในสถานศึกษาทั้งหมด ๒,๒๕๘ คน (ครูโรงเรียนรัฐบาล ๑,๗๑๘ คนและเอกชน ๕๔๐ คน)

๓) **เขตพื้นที่ศึกษามัธยมศึกษา เขต ๓** ครอบคลุมพื้นที่ ๒ จังหวัด ได้แก่ จังหวัดนนทบุรี และจังหวัดพระนครศรีอยุธยา มีโรงเรียนในสังกัดทั้งหมด ๔๗ โรงเรียน เป็นโรงเรียนในเขตจังหวัดพระนครศรีอยุธยา ๒๙ โรงเรียน มีนักเรียนทั้งหมด จำนวน ๒๖,๒๕๗ คน และข้าราชการครู ๑,๔๓๕ คน

การศึกษานอกระบบและการศึกษาตามอัธยาศัย ในปี ๒๕๕๘ มีผู้ลงทะเบียนเรียน ๕๓,๓๔๗ คน และมีผู้จบการศึกษา ๓๖,๒๗๗คน เป็นการศึกษาขั้นพื้นฐาน (สมัครเรียน ๑๙,๘๘๖คน จบการศึกษา ๔,๔๖๕ คน หลักสูตรระยะสั้น(สมัครเรียน ๑๐,๙๑๖ คน จบการศึกษา ๙,๙๘๗ คน) การศึกษาเพื่อพัฒนาอาชีพ (สมัครเรียน ๙,๐๑๖ คน จบการศึกษา ๘,๗๑๖ คน)

ตาราง ผู้เรียน/นักศึกษาที่ลงทะเบียนเรียน และผู้เรียน/นักศึกษาที่สำเร็จการศึกษา ในสังกัดสำนักงานส่งเสริมการศึกษานอกระบบและการศึกษาตามอัธยาศัย  
จำแนกตามเพศ และกิจกรรมการศึกษา ปีงบประมาณ ๒๕๕๘

กิจกรรมการศึกษา	ผู้เรียน/นักศึกษาลงทะเบียนเรียน			ผู้เรียน/นักศึกษาสำเร็จการศึกษา		
	รวม	ชาย	หญิง	รวม	ชาย	หญิง
<b>รวมยอด</b>	<b>๕๓,๓๔๗</b>	<b>๒๐,๖๖๔</b>	<b>๓๒,๖๘๓</b>	<b>๓๖,๒๗๗</b>	<b>๑๐,๙๘๖</b>	<b>๒๕,๒๙๑</b>
การส่งเสริมการรู้หนังสือ	๒๗๑	๙๘	๑๗๓	๒๐๐	๖๘	๑๓๒
ประถมศึกษา	๑,๗๖๙	๗๑๗	๑,๐๕๒	๒๑๑	๙๑	๑๒๐
มัธยมศึกษาตอนต้น	๘,๕๓๓	๔,๔๘๔	๔,๐๔๙	๑,๔๑๕	๖๑๘	๗๙๗
มัธยมศึกษาตอนปลาย	๙,๑๕๗	๕,๙๕๓	๓,๒๐๔	๒,๖๓๗	๑,๒๐๘	๑,๔๒๙
ประกาศนียบัตรวิชาชีพ (ปวช.)	๑๕๖	๕๕	๑๐๑	๒	๑	๑
การศึกษาเพื่อพัฒนาอาชีพ	๙,๐๑๖	๒,๘๗๙	๖,๑๓๗	๘,๗๑๖	๒,๘๗๙	๕,๘๓๗
การศึกษาเพื่อพัฒนาทักษะชีวิต	๗,๐๙๙	๒,๒๒๐	๔,๘๗๙	๗,๐๙๙	๒,๒๒๐	๔,๘๗๙
การศึกษาหลักสูตรระยะสั้น	๑๐,๙๑๖	๑,๗๑๗	๙,๑๙๙	๙,๙๘๗	๑,๕๐๐	๘,๔๘๗
การศึกษาเพื่อชุมชนในเขตภูเขา (คชช.)	-	-	-	-	-	-
กระบวนการเรียนรู้ตามแนวปรัชญาเศรษฐกิจพอเพียง	๖,๓๗๘	๒,๓๙๕	๓,๙๘๓	๖,๐๑๐	๒,๓๙๕	๓,๖๑๕
โครงการตามพระราชดำริ	-	-	-	-	-	-
การจัดการศึกษาให้กลุ่มเป้าหมายพิเศษ	๕๒	๒๖	๒๖	-	-	-

ที่มา: สำนักงานส่งเสริมการศึกษานอกระบบและการศึกษาตามอัธยาศัยจังหวัดพระนครศรีอยุธยา

๔) จำนวนโรงเรียนวิถีพุทธในจังหวัดพระนครศรีอยุธยา

ชื่อโครงการ	จำนวน (แห่ง)	หมายเหตุ
โรงเรียนวิถีพุทธ	๓๒๙	

(ที่มา : www.vitheeuddha.com ข้อมูล ณ วันที่ ๒๕ ตุลาคม ๒๕๕๙)

๑.๕.๒ การศาสนา

ในปี ๒๕๕๘ ประชากรของจังหวัดพระนครศรีอยุธยานับถือศาสนาพุทธ ประมาณร้อยละ ๙๒ ศาสนาอิสลาม ประมาณร้อยละ ๗.๗ และศาสนาคริสต์ ประมาณร้อยละ ๐.๓ ศาสนาสถานในจังหวัดมีทั้งสิ้น ๕๙๗ แห่ง แยกเป็น วัด ๕๑๒ วัดมัสยิด ๖๔ แห่ง และโบสถ์คริสต์ ๒๑ แห่ง สำนักสงฆ์ ๑๐ แห่ง นอกจากนี้ยังมีวัดร้าง ๔๓๓วัด โรงเรียนพระปริยัติธรรมแผนกธรรมบาลีและสามัญรวม ๓๑แห่งพระอารามหลวงชั้นเอก ชนิดราชวรวิหาร ๓แห่ง (วัดสุวรรณดาราราม วัดเสนาสนาราม และวัดนิเวศธรรมประวัติ)ชั้นโทชนิดราชวรวิหาร ๑แห่ง (วัดชุมพลนิกายาราม) ชั้นโทชนิดวรวิหาร ๓ แห่ง (วัดพนัญเชิงวรวิหาร วัดบรมวงศ์อิศวราราม และวัดศาลापูน) ชั้นตรีชนิดวรวิหาร ๒ แห่ง (วัดกษัตราธิราช และวัดพรหมนิวาส) และชั้นตรีชนิดสามัญ ๖แห่ง (วัดตูม วัดพุทธไสสวรรค วัดวิเวกอายุพัด วัดวรนายกั้งสรรคเจติยบรรพตาราม และวัดจุจิตธรรมาราม) มีจำนวนพระภิกษุ (มหานิกาย) จำนวน ๔,๙๖๘ รูป พระภิกษุ (ธรรมยุต) จำนวน ๒๐๔ รูป และสามเณร ๗๙๑ รูป

๑) จำนวนศาสนสถานในจังหวัด

รายละเอียดตั้งศาสนสถาน (แยกรายศาสนา)					รวม (แห่ง)
พุทธ (แห่ง)	อิสลาม (แห่ง)	คริสต์ (แห่ง)	พราหมณ์-ฮินดู (แห่ง)	ซิกข์ (แห่ง)	
๕๑๒	๖๔	๒๑	-	-	๕๙๗

(ที่มา : สำนักงานวัฒนธรรมจังหวัดพระนครศรีอยุธยา)

๒) จำนวนผู้นับถือศาสนาจำแนกตามเพศ

ศาสนา	ชาย (คน)	หญิง (คน)	รวม (คน)	ร้อยละ
พุทธ	๓๖๔,๔๐๙	๓๗๙,๒๘๓	๗๔๓,๖๙๒	๙๒
อิสลาม	๒๔,๘๙๗	๓๗,๓๔๖	๖๒,๒๔๓	๗.๗
คริสต์	๙๗๐	๑,๔๕๕	๒,๔๒๕	๐.๓
พราหมณ์-ฮินดู	-	-	-	-
ซิกข์	-	-	-	-

(ที่มา : สำนักงานวัฒนธรรมจังหวัดพระนครศรีอยุธยา)

๓) ข้อมูลสถิติ โครงการด้านศาสนาที่ดำเนินการในพื้นที่

ชื่อโครงการ	จำนวน (แห่ง)	หมายเหตุ
หมู่บ้านรักษาศีล ๕	๑,๒๕๐	คิดเป็นร้อยละ ๘๕.๖๘ จากหมู่บ้านทั้งหมด ๑,๔๕๙ แห่งเป็นอันดับ ๑ ของประเทศ

(ที่มา : สำนักงานพระพุทธศาสนาจังหวัดพระนครศรีอยุธยาข้อมูล ณ วันที่ ๒๕ ตุลาคม ๒๕๕๙)

๔) รายนามผู้ปกครองสงฆ์ ในจังหวัดพระนครศรีอยุธยา

๔.๑) คณะสงฆ์มหานิกาย

ที่	รายนามเจ้าคณะ ระดับจังหวัด	วัด/อำเภอ	รายนามรองเจ้าคณะระดับ จังหวัด/นิกาย	วัด/อำเภอ
๑	พระธรรมรัตนมงคล	วัดพนัญเชิงวรวิหาร / อำเภอพระนครศรีอยุธยา	๑.พระญาณไตรโลก	-วัดบรมวงศ์อิศรวรารามวรวิหาร อำเภอพระนครศรีอยุธยา
			๒.พระเมธีวราภรณ์	-วัดพนัญเชิงวรวิหาร อำเภอพระนครศรีอยุธยา

(ที่มา : สำนักงานพระพุทธศาสนาจังหวัดพระนครศรีอยุธยา)

๔.๒) คณะสงฆ์ธรรมยุติกนิกาย

ที่	รายนามเจ้าคณะ ระดับจังหวัด	วัด/อำเภอ	รายนามรองเจ้าคณะระดับ จังหวัด	วัด/อำเภอ
๑	พระเทพมงคลโสภณ	วัดเสนาสนารามราชวรวิหาร / อำเภอพระนครศรีอยุธยา		

(ที่มา : สำนักงานพระพุทธศาสนาจังหวัดพระนครศรีอยุธยา)

๔.๓) ผู้ปกครองคณะสงฆ์ระดับอำเภอ

ที่	รายนามเจ้าคณะ ระดับอำเภอ/นิกาย	วัด/อำเภอ
๑	พระครูอนุกุลศาสนกิจ	วัดศาลาปูนวรวิหารอำเภอพระนครศรีอยุธยา
๒	พระครูอรุณวรราชัย	วัดแจ้งอำเภอมหาราช
๓	พระราชธานินทรจารย์	วัดกษัตริราชวรวิหารอำเภอบ้านแพรก
๔	พระครูปิยคุณากร	วัดปริตารามอำเภอนครหลวง
๕	พระพิพัฒน์กิจจาภรณ์	วัดวรนายกรังสรรค์เจดีย์บรรพตารามอำเภอบางปะหัน
๖	พระครูวิสิฐพัฒนพิธาน	วัดพะยอมอำเภอวังน้อย
๗	พระครูสุธีปริยัตยาภรณ์	วัดชุมพลนิกายารามราชวรวิหารอำเภอบางปะอิน
๘	พระครูปัญญาวารธรร	วัดบ้านทึบอำเภออุทัย
๙	พระมหาเวชยันต์ เวชยันโต	วัดสุวรรณดารารามราชวรวิหารอำเภอเสนา
๑๐	พระครูขันตธรรมาภรณ์	วัดบางซ้ายในอำเภอบางซ้าย
๑๑	พระครูสุวรรณธรรมกิจ	วัดกระแซงอำเภอบางไทร
๑๒	พระครูพิพัฒน์กิจวิมล	วัดคู่สลอตวุฒิสภณอำเภอลาดบัวหลวง
๑๓	พระครูชินธรรมาภรณ์	วัดสีกกอำเภอบางบาล
๑๔	พระสิทธิพัฒน์โนดม	วัดตุมอำเภอผักไห่
๑๕	พระครูปริยัตยาธิคุณ	วัดสะตืออำเภอท่าเรือ
๑๖	พระครูปัญญาวิชิตคุณ	วัดผดุงธรรมอำเภอภาชี

(ที่มา : สำนักงานพระพุทธศาสนาจังหวัดพระนครศรีอยุธยา)

๕) คณะกรรมการอิสลามประจำจังหวัดพระนครศรีอยุธยา

๕.๑) รายชื่อประธานคณะกรรมการอิสลามประจำจังหวัดพระนครศรีอยุธยา

ที่	ประธานกรรมการ	รองประธานกรรมการ	เลขานุการ
๑.	นายประดิษฐ์ รัตนโกมล	นายมาลี ชัยมงคล	นายไอยูบ เจริญสุข

๕.๒) ข้อมูลมัสยิด/สุเหร่าจำนวน (รวม) ๖๔ แห่ง แยกเป็นรายอำเภอ

ที่	อำเภอ	จำนวน/แห่ง
๑	พระนครศรีอยุธยา	๒๒
๒	มหาราช	-
๓	บ้านแพรก	-
๔	นครหลวง	-
๕	บางปะหัน	-
๖	วังน้อย	๕
๗	บางปะอิน	๘
๘	อุทัย	-
๙	เสนา	๔
๑๐	บางซ้าย	-
๑๑	บางไทร	-
๑๒	ลาดบัวหลวง	๒๐
๑๓	บางบาล	๓
๑๔	ผักไห่	๑
๑๕	ท่าเรือ	๑
๑๖	ภาชี	-

(ที่มา : สำนักงานวัฒนธรรมจังหวัดพระนครศรีอยุธยา)

๖) ศาสนสถานศาสนาคริสต์จำนวน ๒๑ แห่ง แยกเป็นรายอำเภอ

ที่	อำเภอ	นิกาย (ระบุจำนวนแห่ง)			รวม (แห่ง)
		โรมันคาทอลิก	โปรเตสแตนต์	อื่นๆ (ถ้ามี)	
๑	พระนครศรีอยุธยา	๑	๔	-	๕
๒	มหาราช	-	-	-	-
๓	บ้านแพรก	-	-	-	-
๔	นครหลวง	-	๒	-	๒
๕	บางปะหัน	-	-	-	-
๖	วังน้อย	-	๒	-	๒
๗	บางปะอิน	-	๒	-	๒
๘	อุทัย	-	๑	-	๑
๙	เสนา	๒	๑	-	๓
๑๐	บางซ้าย	-	๑	-	๑
๑๑	บางไทร	๑	๑	-	๒
๑๒	ลาดบัวหลวง	-	-	-	-
๑๓	บางบาล	-	-	-	-
๑๔	ผักไห่	๑	-	-	๑
๑๕	ท่าเรือ	-	๒	-	๒
๑๖	ภาชี	-	-	-	-

(ที่มา : สำนักงานวัฒนธรรมจังหวัดพระนครศรีอยุธยา)

๗) อื่นๆ เช่น (ศาสนาพราหมณ์-ฮินดู ศาสนาซิกข์ ฯลฯ) จำนวน ๐ แห่ง แยกเป็นรายอำเภอ

ที่	อำเภอ	จำนวน/แห่ง
๑	-	-

๘) จำนวนศาสนสถานโครงการลานธรรม ลานวิถีไทย จำนวน ๑๓ แห่ง

ที่	สถานที่	ตำบล	อำเภอ
๑	วัดโคก	พุกเลา	บางปะหัน
๒	วัดปากน้ำ	แคออก	บางไทร
๓	วัดเกาะแก้ว	กะมัง	พระนครศรีอยุธยา
๔	วัดโตนดเตี้ย	อุทัย	อุทัย
๕	วัดท่าการ้อง	บ้านป้อม	พระนครศรีอยุธยา
๖	วัดมารีย์สมภพ	บ้านแพน	เสนา
๗	มัสยิดนูรุลยะมาล	ลุมพลี	พระนครศรีอยุธยา
๘	มัสยิดนูรุลอิบาดะห์	สำเภาล้ม	พระนครศรีอยุธยา
๙	มัสยิดฮาซานียะฮ์	ชานนา	เสนา
๑๐	วัดนักบุญยอแซฟ อยุธยา	สำเภาล้ม	พระนครศรีอยุธยา
๑๑	มัสยิดอะมะดียะฮ์	พระยาบันลือ	ลาดบัวหลวง
๑๒	มัสยิดกุฎีซ่อฟ้า	คลองตะเคียน	พระนครศรีอยุธยา
๑๓	มัสยิดนูรุลฮูดา	บ้านพลับ	บางปะอิน

(ที่มา : สำนักงานวัฒนธรรมจังหวัดพระนครศรีอยุธยา)

๙) ข้อมูลศูนย์ศึกษาพระพุทธศาสนาวันอาทิตย์ จำนวน ๘๘ แห่ง

ที่	รายชื่อศูนย์ฯ	อำเภอ	จำนวน ศพอ.	จำนวน นักเรียน	จำนวน ครู	ศพอ. ต้นแบบ
๑	วัดกษัตราธิราชวรวิหาร	พระนครศรีอยุธยา		๔๙	๒	-
๒	วัดพนัญเชิงวรวิหาร	พระนครศรีอยุธยา		๒๐๑	๙	-
๓	วัดศาลापุนวรวิหาร	พระนครศรีอยุธยา		๔๕	๒	-
๔	วัดประดู่ทรงธรรม	พระนครศรีอยุธยา		๒๐๐	๗	-
๕	วัดตองปุ	พระนครศรีอยุธยา		๖๗	๓	-
๖	วัดบางกะจะ	พระนครศรีอยุธยา		๕๙	๓	-
๗	วัดกลางปากกราน	พระนครศรีอยุธยา		๔๓	๒	-
๘	วัดช่างทอง	พระนครศรีอยุธยา		๘๑	๕	-
๙	วัดแม่นางปลื้ม	พระนครศรีอยุธยา		๑๐๐	๔	-
๑๐	วัดบรมวงศอิศรวราราม	พระนครศรีอยุธยา		๑๒๕	๕	-
๑๑	วัดกลางคลองสระบัว	พระนครศรีอยุธยา		๑๒๑	๔	-
๑๒	วัดป่าโค	พระนครศรีอยุธยา		๘๑	๔	-
๑๓	วัดเกตุ	พระนครศรีอยุธยา		๑๓๔	๕	-
๑๔	วัดโพธิ์ประสิทธิ์	มหาราช		๒๐๐	๘	-
๑๕	วัดสุวรรณเจดีย์	มหาราช		๔๙	๒	-
๑๖	วัดเวฬุวัน	มหาราช		๘๐	๓	-
๑๗	วัดอุโลม	มหาราช		๔๐	๔	-
๑๘	วัดศักดิ์	ท่าเรือ		๔๓	๑	-
๑๙	วัดไกรจัน	ท่าเรือ		๒๐๐	๒	-
๒๐	วัดนางคุ่ม	ท่าเรือ		๖๐	๓	-

ที่	รายชื่อศูนย์ฯ	อำเภอ	จำนวน ศพอ.	จำนวน นักเรียน	จำนวน ครู	ศพอ. ต้นแบบ
๒๑	วัดไม้รวก	ท่าเรือ		๗๐	๒	-
๒๒	วัดแคอรัญญิก	ท่าเรือ		๘๐	๓	-
๒๓	วัดมาบพระจันทร์	นครหลวง		๘๐	๓	-
๒๔	วัดเรือแข่ง	นครหลวง		๑๕๐	๓	-
๒๕	วัดตะโหนด	นครหลวง		๑๓๐	๓	-
๒๖	วัดปริตาราม	นครหลวง		๖๒	๓	-
๒๗	วัดน้อย	นครหลวง		๑๐๙	๕	-
๒๘	วัดละมุด	นครหลวง		๔๓	๒	-
๒๙	วัดราษฎร์บำเพ็ญ	นครหลวง		๘๖	๓	-
๓๐	วัดนครหลวง	นครหลวง		๔๕	๓	-
๓๑	วัดหนองน้ำส้ม	อุทัย		๕๕	๒	-
๓๒	วัดเทพกฤษร	อุทัย		๔๕	๓	-
๓๓	วัดพรานนก	อุทัย		๑๒๐	๓	-
๓๔	วัดสะแก	อุทัย		๘๕	๔	-
๓๕	วัดหนองไม้ซุง	อุทัย		๑๒๐	๔	-
๓๖	โรงเรียนวัดดอนพุดซา	อุทัย		๑๕๐	๔	-
๓๗	วัดดอนหญ้านาง	ภาชี		๑๒๐	๓	-
๓๘	วัดหนองบัว	ภาชี		๘๐	๓	-
๓๙	วัดเจริญธรรม	ภาชี		๔๒๗	๑๐	-
๔๐	วัดโคกสังข์	ภาชี		๔๐	๓	-
๔๑	วัดมาบโพธิ์	ภาชี		๔๕	๒	-
๔๒	วัดลาดทราย	วังน้อย		๘๐	๗	-
๔๓	วัดพะยอม	วังน้อย		๒๕๐	๖	-
๔๔	วัดศรีประชา	วังน้อย		๔๑๗	๑๐	-
๔๕	วัดศิวาราม	วังน้อย		๒๓๑	๖	-
๔๖	วัดห้วยจรเข้	วังน้อย		๔๙	๑	-
๔๗	โรงเรียนพุทธศาสนา วันอาทิตย์ มจร.	วังน้อย		๓๕๐	๓๐	-
๔๘	วัดพญาญาติ	บางปะอิน		๔๕	๑	-
๔๙	วัดตลาดเกรียบ	บางปะอิน		๖๕	๒	-
๕๐	วัดขนอนใต้	บางปะอิน		๒๗๕	๔	-
๕๑	วัดโคกทอง	ผักไห่		๑๓๖	๖	-
๕๒	วัดบ้านอ้อ	ผักไห่		๔๖	๔	-
๕๓	วัดลาดชะโด	ผักไห่		๒๐๐	๕	-
๕๔	วัดบ้านแค	ผักไห่		๑๕๐	๔	-
๕๕	วัดนาคูสว่างอารมณ์ราษฎร์	ผักไห่		๘๐	๒	-
๕๖	วัดลาดชิด	ผักไห่		๑๗๐	๔	-
๕๗	วัดเจ้าเจ็ดนอก	เสนา		๑๒๐	๕	-
๕๘	วัดแก้วสุวรรณ	เสนา		๙๕	๓	-
๕๙	วัดบันไดช้าง	เสนา		๕๓	๓	-
๖๐	วัดเจ้าเจ็ดใน	เสนา		๑๕๐	๔	-
๖๑	วัดบ้านแพน	เสนา		๑๒๗	๔	-
๖๒	วัดสุธาโภชน์	เสนา		๑๓๖	๕	-

ที่	รายชื่อศูนย์ฯ	อำเภอ	จำนวน ศพอ.	จำนวน นักเรียน	จำนวน ครู	ศพอ. ต้นแบบ
๖๓	วัดเกาะราชภรณ์ศรีทธารธรรม	เสนา		๕๙	๒	-
๖๔	วัดสามกอ	เสนา		๙๖	๓	-
๖๕	วัดสุคนธาราม	บางซ้าย		๑๑๗	๕	-
๖๖	วัดทางหลวง	บางซ้าย		๘๐	๔	-
๖๗	วัดดอนพัฒนาราม	บางซ้าย		๕๕	๒	-
๖๘	วัดโบสถ์	บ้านแพรก		๘๐	๒	-
๖๙	วัดศรีภวังค์	บางปะหัน		๖๐	๒	-
๗๐	วัดนาค	บางปะหัน		๗๐	๔	-
๗๑	วัดม่วง	บางปะหัน		๔๒	๒	-
๗๒	วัดจอมเกษ	บางปะหัน		๘๐	๓	-
๗๓	วัดอินกัลยา	บางปะหัน		๘๐	๒	-
๗๔	วัดบ้านม้า	บางปะหัน		๔๕	๒	-
๗๕	วัดทางกลาง	บางปะหัน		๔๒	๔	-
๗๖	วัดตาลเอน	บางปะหัน		๘๕	๑๐	-
๗๗	วัดโคก	บางปะหัน		๖๐	๒	-
๗๘	วัดปากน้ำ	บางไทร		๘๕	๓	-
๗๙	วัดไทรโสภณ	บางไทร		๔๓	๒	-
๘๐	วัดเชิงเลน	บางไทร		๘๐	๕	-
๘๑	วัดช้างใหญ่	บางไทร		๑๐๐	๔	-
๘๒	โรงเรียนบ้านบางพลี	บางไทร		๔๘	๖	-
๘๓	วัดช้างเหล็ก	บางไทร		๙๔	๖	-
๘๔	วัดบ้านพาด	บางไทร		๔๓	๒	-
๘๕	วัดไม้ตราสมาชิการาม	บางไทร		๑๘๐	๕	-
๘๖	วัดสี่กุก	บางบาล		๔๓	๑	-
๘๗	วัดลาดบัวหลวง	ลาดบัวหลวง		๑๒๒	๕	-
๘๘	วัดปทุมวัน	ลาดบัวหลวง		๑๒๐	๕	-
รวมทั้งสิ้น				๙,๓๕๔	๓๕๘	๐

(ที่มา : สำนักงานวัฒนธรรมจังหวัดพระนครศรีอยุธยา ข้อมูล ณ วันที่ ๒๕ ตุลาคม ๒๕๕๙)

๑๐) ศูนย์อบรมจริยธรรมประจำมัสยิด จำนวน ๒๕ แห่ง

ที่	ชื่อมัสยิด
๑	มัสยิดกุฎีซ่อฟ้า
๒	มัสยิดดารุซซุนนะห์
๓	มัสยิดยามีอุลอิควาน
๔	มัสยิดอะมะดีเยห์
๕	มัสยิดมาลูลอิสลาม
๖	มัสยิดซุนนียะ
๗	มัสยิดนุรุลอิบาดะห์



ที่	ชื่อมัสยิด
๘	มัสยิดญันนะตุลนาอีม
๙	มัสยิดนูรุลฮิตายะฮ์
๑๐	มัสยิดหนองร่มชาติ
๑๑	มัสยิดยามีอัลคอยร้อต
๑๒	มัสยิดนูรุลฮูดา
๑๓	มัสยิดดารุนนาอีม
๑๔	มัสยิดนูรูนยะมาน
๑๕	มัสยิดฮิตายะตุลอิสลาม
๑๖	มัสยิดกอดีรียะฮ์
๑๗	มัสยิดยามีมูลอิสลาม
๑๘	มัสยิดกอดอวี
๑๙	มัสยิดนูรุลอิสลาม
๒๐	มัสยิดเนาะมาตุลเลาะฮ์
๒๑	มัสยิดมุสลิมินคลองใหม่
๒๒	มัสยิดรอซียะฮ์
๒๓	มัสยิดชาสุรียะฮ์
๒๔	มัสยิดเนาะมาตุลมุฮายีรีน
๒๕	มัสยิดชาตุรียะฮ์

(ที่มา : สำนักงานวัฒนธรรมจังหวัดพระนครศรีอยุธยา ข้อมูล ณ วันที่ ๒๕ ตุลาคม ๒๕๕๙)

### ๑๑) ชุมชนคุณธรรม

จังหวัดพระนครศรีอยุธยามีชุมชนคุณธรรมต้นแบบจำนวน ๑ แห่งคือ ชุมชนคุณธรรมมัสยิดกุฎีข้อฟ้า และมีชุมชนคุณธรรมรวมชุมชนคุณธรรมต้นแบบ ทั้งสิ้นจำนวน ๗๒ แห่ง

ที่	รายชื่อชุมชนคุณธรรม	ตำบล	อำเภอ	กลุ่มเป้าหมายหน่วยงาน/กรม	ความโดดเด่น			ผ่านเกณฑ์การประเมินระดับ	
					ยึดมั่นในหลักธรรมศาสนา	ปฏิบัติตามหลักปรัชญาของเศรษฐกิจพอเพียง	ดำรงชีวิตตามวิถีวัฒนธรรมไทย	คะแนน	ระดับ
๑	มัสยิดกุฎีข้อฟ้า	คลองตะเคียน	พระนครศรีอยุธยา	ศน./สป.มท.	✓	✓	✓	๓.๒๙	ดี
๒	วัดท่าการ้อง	บ้านป้อม	พระนครศรีอยุธยา	ศน.	✓	✓	✓	๓.๐๐	ดี
๓	วัดเกาะแก้ว	กะมัง	พระนครศรีอยุธยา	ศน./สป.มท.	✓	-	✓	๒.๘๗	ดี
๔	มัสยิดนูรียะมาล	ลุมพลี	พระนครศรีอยุธยา	ศน.	✓	✓	✓	๒.๙๘	ดี
๕	มัสยิดนูรุลอิบาดะฮ์	สำเภาล่ม	พระนครศรีอยุธยา	ศน.	✓	-	✓	๓.๐๒	ดี
๖	วัดนักบุญยอแซฟอยุธยา	สำเภาล่ม	พระนครศรีอยุธยา	ศน.	✓	-	✓	๓.๑๘	ดี
๗	วัดไก่เตี้ย (บ้านรุน)	บ้านรุน	พระนครศรีอยุธยา	ศน./สป.มท.	✓	-	✓	๓.๐๒	ดี
๘	วัดไผ่โสมนรินทร์	บ้านเกาะ	พระนครศรีอยุธยา	ศน./สป.มท.	✓	✓	✓	๓.๐๙	ดี
๙	วัดจันทร์ประเทศ	บ้านใหม่	พระนครศรีอยุธยา	ศน.	✓	-	✓	๓.๑๑	ดี
๑๐	วัดอโยธยา	หันตรา	พระนครศรีอยุธยา	ศน.	✓	-	✓	๓.๐๙	ดี
๑๑	ชุมชนบ้านเตาอิฐ	ไผ่ลิง	พระนครศรีอยุธยา	สป.มท.	✓	✓	✓	๓.๒๙	ดี
๑๒	ชุมชนบ้านเกาะเรียน	เกาะเรียน	พระนครศรีอยุธยา	สป.มท.	✓	✓	✓	๓.๒๒	ดี
๑๓	ชุมชนวัดแม่นางปลื้ม	หัวรอ	พระนครศรีอยุธยา	สป.มท.	✓	✓	✓	๓.๒๙	ดี
๑๔	วัดบึง (วังแดง)	วังแดง	ท่าเรือ	ศน.	✓	-	-	๒.๙๑	ดี

ที่	รายชื่อ ชุมชนคุณธรรม	ตำบล	อำเภอ	กลุ่มเป้าหมาย หน่วยงาน/กรม	ความโดดเด่น			ผ่านเกณฑ์การ ประเมินระดับ	
					ยึดมั่น ใน หลักธรรม ศาสนา	ปฏิบัติ ตามหลัก ปรัชญา ของ เศรษฐกิจ พอเพียง	ดำรงชีวิต ตามวิถี วัฒนธรรม ไทย	คะแนน	ระดับ
๑๕	วัดแคท่าเรือ	ท่าเรือ	ท่าเรือ	ศน.	-	√	-	๓.๒๙	ดี
๑๖	วัดศาลาลอย	ศาลาลอย	ท่าเรือ	ศน.	-	-	√	๓.๐๒	ดี
๑๗	วัดเกาะแก้ว เกษุการาม	บ่อโพง	นครหลวง	ศน.	√	-	-	๓.๓๑	ดี
๑๘	วัดจันทร์	บางพระครู	นครหลวง	ศน.	√	-	-	๓.๒๙	ดี
๑๙	วัดลาย	บางพระครู	นครหลวง	ศน.	√	-	-	๓.๒๒	ดี
๒๐	วัดบางซ้ายใน	เต่าเล่า	บางซ้าย	ศน.	-	-	√	๓.๔๔	ดี
๒๑	วัดบางซ้ายนอก	เต่าเล่า	บางซ้าย	ศน.	-	-	√	๓.๔๐	ดี
๒๒	วัดเทพมงคล	เทพมงคล	บางซ้าย	ศน.	-	-	√	๓.๔๙	ดี
๒๓	ชุมชนวัดทางหลวง	ปลายกลัด	บางซ้าย	สป.มท.	-	-	√	๓.๒๐	ดี
๒๔	วัดปากน้ำ	แคออก	บางไทร	ศน.	√	-	√	๒.๗๕	ดี
๒๕	วัดกระแซง	กระแซง	บางไทร	ศน.	√	-	√	๒.๙๖	ดี
๒๖	วัดศิริสุธาราม (โรงหลวง)	ช่างเหล็ก	บางไทร	ศน.	√	-	√	๓.๐๐	ดี
๒๗	วัดหน้าต่างนอก	หน้าไม้	บางไทร	ศน./สป.มท.	√	√	√	๓.๒๗	ดี
๒๘	โบสถ์พระคริสต ประจักษ์ เกาะใหญ่	ไม้ตรา	บางไทร	ศน.	√	√	√	๒.๙๑	ดี
๒๙	ชุมชนวัดไม้ตรา สมาชิการาม	ไม้ตรา	บางไทร	สป.มท.	√	-	√	๒.๗๖	ดี
๓๐	ชุมชนท่องเที่ยว เชิงวัฒนธรรม ตำบลไทรน้อย	ไทรน้อย	บางบาล	สวธ./สป.วธ.	√	√	√	๔.๐๙	ดีมาก
๓๑	วัดเสาชิง	มหาพรหมณ์	บางบาล	ศน.	√	√	√	๓.๙๘	ดีมาก
๓๒	วัดม่วงหวาน	มหาพรหมณ์	บางบาล	ศน.	√	√	√	๔.๘๐	ดีเยี่ยม
๓๓	วัดโคกหิรัญ	บางชะนี	บางบาล	ศน.	√	√	√	๔.๒๒	ดีมาก
๓๔	วัดโคก	พุทเสา	บางปะหัน	ศน.	√	√	√	๓.๔๐	ดี
๓๕	วัดค้าย	ขวัญเมือง	บางปะหัน	ศน.	√	√	√	๓.๓๖	ดี
๓๖	วัดฝั่งแดด	ทับน้ำ	บางปะหัน	ศน.	√	√	√	๓.๒๕	ดี
๓๗	วัดโพธิ์ทอง	บ้านม้า	บางปะหัน	ศน.	√	√	√	๓.๑๖	ดี
๓๘	มัสยิดนูรุลฮุดดา	บ้านพลับ	บางปะอิน	ศน.	√	-	-	๓.๔๙	ดี
๓๙	วัดยม	วัดยม	บางปะอิน	ศน.	√	-	-	๓.๖๙	ดีมาก
๔๐	วัดเปรมประชากร	เชียงรากน้อย	บางปะอิน	ศน.	√	-	-	๓.๔๗	ดี
๔๑	วัดบ้านสร้าง	บ้านสร้าง	บางปะอิน	ศน.	√	-	-	๓.๓๖	ดี
๔๒	ชุมชนวัดสามเรือน	สามเรือน	บางปะอิน	สป.มท.	√	-	-	๓.๙๓	ดีมาก
๔๓	ชุมชนตลาดเกรียบ	ตลาดเกรียบ	บางปะอิน	สป.มท.	√	-	-	๓.๖๐	ดีมาก
๔๔	วัดหลวงพ่อบึง	สำพะเนียง	บ้านแพรก	ศน.	√	-	-	๓.๕๑	ดีมาก
๔๕	วัดนครโปรดสัตว์	คลองน้อย	บ้านแพรก	ศน.	√	-	-	๓.๔๔	ดี
๔๖	วัดหน้าโคก	หน้าโคก	ผักไห่	ศน.	√	-	-	๓.๖๗	ดีมาก
๔๗	วัดโพธิ์ผักไห่	ผักไห่	ผักไห่	ศน.	√	-	-	๓.๖๔	ดีมาก
๔๘	วัดนักบุญเทเรซา	หน้าโคก	ผักไห่	ศน.	√	-	-	๓.๖๒	ดีมาก
๔๙	วัดโคกม่วง	โคกม่วง	ภาชี	ศน.	√	-	√	๓.๐๙	ดี

ที่	รายชื่อ ชุมชนคุณธรรม	ตำบล	อำเภอ	กลุ่มเป้าหมาย หน่วยงาน/กรม	ความโดดเด่น			ผ่านเกณฑ์การ ประเมินระดับ	
					ยึดมั่น ใน หลักธรรม ศาสนา	ปฏิบัติ ตามหลัก ปรัชญา ของ เศรษฐกิจ พอเพียง	ดำรงชีวิต ตามวิถี วัฒนธรรม ไทย	คะแนน	ระดับ
๕๐	วัดธรรมสินธุ์โสภา	หนองน้ำใส	ภาชี	ศน.	√	-	-	๓.๐๒	ดี
๕๑	วัดหัวคู้ง	ไผ่ล้อม	ภาชี	ศน.	-	√	-	๓.๐๐	ดี
๕๒	วัดแจ้ง	พิศเพียน	มหาราช	ศน.	√	-	-	๓.๓๖	ดี
๕๓	วัดท่าต่อ	ท่าต่อ	มหาราช	ศน.	-	-	√	๓.๗๓	ดีมาก
๕๔	วัดปากคลอง	หัวไผ่	มหาราช	ศน.	-	√	-	๓.๘๒	ดีมาก
๕๕	ชุมชนวัดโพธิ์ประสิทธิ์	บ้านนา	มหาราช	สป.มท.	-	-	√	๓.๗๖	ดีมาก
๕๖	มัสยิดอะมะดีเยฮ์	พระยาบรรลือ	ลาดบัวหลวง	ศน.	-	√	-	๓.๕๗	ดีมาก
๕๗	วัดคู้สลอดตุ้มโสภณ	คู้สลอด	ลาดบัวหลวง	ศน.	-	-	√	๓.๖๒	ดีมาก
๕๘	วัดหลักชัย	หลักชัย	ลาดบัวหลวง	ศน.	-	-	√	๓.๗๓	ดีมาก
๕๙	วัดใหม่หญ้าไทร	ลาดบัวหลวง	ลาดบัวหลวง	ศน.	-	-	√	๓.๙๑	ดีมาก
๖๐	ชุมชนวัดปทุมวัน	หลักชัย	ลาดบัวหลวง	สป.มท.	-	√	-	๓.๕๕	ดีมาก
๖๑	วัดธรรมจริยา	ข้าวงาม	วังน้อย	ศน.	√	-	-	๓.๔๒	ดี
๖๒	วัดลำบัว	หันตะเภา	วังน้อย	ศน.	√	-	-	๓.๗๘	ดีมาก
๖๓	วัดราษฎร์บรรจง	ลำตาเสา	วังน้อย	ศน.	√	-	-	๓.๒๙	ดี
๖๔	มัสยิดอาซานีเยฮ์	ชายนา	เสนา	ศน.	√	-	-	๓.๕๘	ดีมาก
๖๕	วัดมารีย์สมภพ บ้านแพน	เสนา	เสนา	ศน./สป.มท.	√	-	-	๔.๔๔	ดีมาก
๖๖	วัดไชยภูมิ	ชายนา	เสนา	ศน.	√	-	-	๓.๒๔	ดี
๖๗	วัดโบสถ์ (ล่าง)	บ้านแพน	เสนา	ศน.	√	-	-	๓.๒๐	ดี
๖๘	วัดนันทบุญยวง บับติสตา (เจ้าเจ็ด)	บ้านแดง	เสนา	ศน.	√	-	-	๒.๘๙	ดี
๖๙	วัดโดนดเตี้ย	อุทัย	อุทัย	ศน.	√	-	-	๓.๘๒	ดีมาก
๗๐	วัดกะสังข์	ธนู	อุทัย	ศน.	√	-	-	๓.๔๗	ดี
๗๑	วัดสนามทอง	หนองไม้ซุง	อุทัย	ศน.	√	-	-	๓.๕๖	ดีมาก
๗๒	วัดโดนด (๑)	ข้าวเม่า	อุทัย	ศน.	√	-	-	๓.๖๗	ดีมาก

(ที่มา : กลุ่มส่งเสริมฯ สำนักงานวัฒนธรรมจังหวัดพระนครศรีอยุธยา ข้อมูล ณ วันที่ ๒๗ กุมภาพันธ์ ๒๕๖๐)

๑๒) องค์กร/หน่วยงานคุณธรรม

จังหวัดพระนครศรีอยุธยา มีหน่วยงาน/องค์กรคุณธรรมต้นแบบจำนวน ๑๔ แห่ง

ที่	รายชื่อ ชุมชนคุณธรรม	ตำบล	อำเภอ	กลุ่มเป้าหมาย หน่วยงาน/กรม	ความโดดเด่น			ผ่านเกณฑ์การ ประเมินระดับ	
					ยึดมั่น ใน หลักธรรม ศาสนา	ปฏิบัติตาม หลักปรัชญา ของ เศรษฐกิจ พอเพียง	ดำรงชีวิต ตามวิถี วัฒนธรรม ไทย	คะแนน	ระดับ
๑	สำนักงานอัยการจังหวัด พระนครศรีอยุธยา	คลองสวนพลู	พระนครศรีอยุธยา	จังหวัด พระนครศรีอยุธยา	✓	✓	✓	๔.๔๓	ดีมาก
๒	องค์การบริหารส่วน จังหวัดพระนครศรีอยุธยา	คลองสวนพลู	พระนครศรีอยุธยา	จังหวัด พระนครศรีอยุธยา	✓	✓	✓	๓.๘๗	ดีมาก
๓	สาธารณสุขจังหวัด พระนครศรีอยุธยา	หอรบตันไชย	พระนครศรีอยุธยา	จังหวัด พระนครศรีอยุธยา	✓	✓	✓	๔.๕๕	ดีเยี่ยม
๔	สำนักงานส่งเสริมการ ปกครองส่วนท้องถิ่น จังหวัดพระนครศรีอยุธยา	คลองสวนพลู	พระนครศรีอยุธยา	จังหวัด พระนครศรีอยุธยา	✓	✓	✓	๔.๓๘	ดีมาก
๕	สำนักงานพัฒนาชุมชน จังหวัดพระนครศรีอยุธยา	คลองสวนพลู	พระนครศรีอยุธยา	จังหวัด พระนครศรีอยุธยา	✓	✓	✓	๔.๑๐	ดีมาก
๖	สำนักงาน พระพุทธศาสนาจังหวัด พระนครศรีอยุธยา	คลองสวนพลู	พระนครศรีอยุธยา	จังหวัด พระนครศรีอยุธยา	✓	✓	✓	๔.๕๗	ดีเยี่ยม
๗	สำนักงานศึกษาธิการ จังหวัดพระนครศรีอยุธยา	ลุมพินี	พระนครศรีอยุธยา	จังหวัด พระนครศรีอยุธยา	✓	✓	✓	๔.๙๐	ดีเยี่ยม
๘	สำนักงานประชาสัมพันธ์ จังหวัดพระนครศรีอยุธยา	คลองสวนพลู	พระนครศรีอยุธยา	จังหวัด พระนครศรีอยุธยา	✓	✓	✓	๔.๐๗	ดีมาก
๙	มหาวิทยาลัยราชภัฏ พระนครศรีอยุธยา	ประตูชัย	พระนครศรีอยุธยา	จังหวัด พระนครศรีอยุธยา	✓	✓	✓	๔.๑๐	ดีมาก
๑๐	มหาวิทยาลัยเทคโนโลยี ราชมงคลสุวรรณภูมิ	หันตรา	พระนครศรีอยุธยา	จังหวัด พระนครศรีอยุธยา	✓	✓	✓	๔.๕๘	ดีเยี่ยม
๑๑	สำนักงานวัฒนธรรม จังหวัดพระนครศรีอยุธยา	คลองสวนพลู	พระนครศรีอยุธยา	จังหวัด พระนครศรีอยุธยา	✓	✓	✓	๓.๘๗	ดีมาก
๑๒	สภาวัฒนธรรมจังหวัด พระนครศรีอยุธยา	ประตูชัย	พระนครศรีอยุธยา	จังหวัด พระนครศรีอยุธยา	✓	✓	✓	๔.๐๗	ดีมาก
๑๓	ชมรมคนรักในหลวง จังหวัดพระนครศรีอยุธยา	คลองสวนพลู	พระนครศรีอยุธยา	จังหวัด พระนครศรีอยุธยา	✓	✓	✓	๔.๓๐	ดีมาก
๑๔	บริษัท คลองสวนพลู จำกัด (ห้างสรรพสินค้า อยุธยาซิตีพาร์ค)	คลองสวนพลู	พระนครศรีอยุธยา	จังหวัด พระนครศรีอยุธยา	✓	✓	✓	๔.๕๕	ดีเยี่ยม

(ที่มา : กลุ่มยุทธศาสตร์ฯ สำนักงานวัฒนธรรมจังหวัดพระนครศรีอยุธยา ข้อมูล ณ วันที่ ๒๗ กุมภาพันธ์ ๒๕๖๐)

๑.๕.๓ ด้านศิลปวัฒนธรรม ประเพณี

๑) ข้อมูลสภาวัฒนธรรมของจังหวัดพระนครศรีอยุธยา

๑.๑) จังหวัดพระนครศรีอยุธยามีเครือข่ายสภาวัฒนธรรมทั้งสิ้น ๕๒๙ เครือข่าย

โดยแบ่งเป็น

- เครือข่ายวัฒนธรรมระดับจังหวัด จำนวน ๑๐ เครือข่าย
- เครือข่ายวัฒนธรรมระดับอำเภอ จำนวน ๖๒ เครือข่าย
- เครือข่ายวัฒนธรรมระดับตำบล/เทศบาล จำนวน ๔๕๗ เครือข่าย

๑.๒) จังหวัดพระนครศรีอยุธยามีคณะกรรมการสภาวัฒนธรรมทั้งสิ้น คณะ โดยแบ่งเป็น

- คณะกรรมการระดับจังหวัด จำนวน ๑ คณะ
- คณะกรรมการระดับอำเภอ จำนวน ๑๖ คณะ
- คณะกรรมการระดับตำบล/เทศบาล จำนวน ๒๐๙ คณะ

โดยคณะกรรมการสภาวัฒนธรรมจังหวัดพระนครศรีอยุธยา มี ดร.จิระพันธุ์พิมพ์พันธุ์ เป็นประธานสภาวัฒนธรรมจังหวัดพระนครศรีอยุธยา

๑.๓) ข้อมูลประธานสภาวัฒนธรรมรายอำเภอจำนวน ๑๖ อำเภอ

ที่	อำเภอ	ประธานสภาวัฒนธรรมอำเภอ	เลขานุการสภาวัฒนธรรมอำเภอ	จำนวน สภาวัฒนธรรม ตำบล
๑	พระนครศรีอยุธยา	นางประภา สุวรรณภินันท์	นางศิริวรรณ กุหลาบเพ็ชร	๒๑
๒	อุทัย	นายฟ้าฟัน อัญญา	นายสมบัติ โล่ห์ทอง	๑๒
๓	บางบาล	นางรัตนา หวังเทพอนุเคราะห์	นางวรรณัฐ ศรีโชติ	๑๖
๔	บางปะอิน	นายสุเทพ ชูชัยยะ	ดร.วรรณรัตน์ อัครเดชาชาญยุทธ	๒๐
๕	วังน้อย	นายคณาพจน์ วงศ์วาริ	นางแสงเดือน แสนสุข	๑๐
๖	เสนา	นางอุษณี สุวิบาย	นายปัญญา ผลสวัสดิ์	๑๗
๗	ผักไห่	พลเรือเอกปรีชา เตชรัตน์	นายแสวก สัมเกลี้ยง	๑๖
๘	ท่าเรือ	นายนพดล พิมพาพรหม	นางชวลี อุดมรัตน์	๑๐
๙	ภาชี	นางสาวคะเนิงนิจ รอดเสวก	นางสาวภัทรมล จิตมะโน	๘
๑๐	นครหลวง	ดร.สง่า ศรีประเสริฐ	นางลัดดา ป้อมสุข	๑๔
๑๑	บางปะหัน	นางสาวฐิติมา กองทิพย์	นางรัตนา สุปุหอม	๑๗
๑๒	มหาราช	นายวิชัย เฉลยจิตร	นางพิสมัย ทองไพบูลย์	๑๓
๑๓	บ้านแพรก	นายประสาน เสถียรพันธ์	นางสาวรัชนิกร อริยพฤษ	๕
๑๔	บางซ้าย	นายฉลอง การรื่นศรี	นายอินทรีภูฏ ฤวยทรัพย์	๖
๑๕	ลาดบัวหลวง	นายทองเพิ่ม ปันทอง	นางสาวธนาภาดาวลอย	๗
๑๖	บางไทร	นายบุญรุ่ง วุฒิลาก	นางนวลจันทร์ เนื่องมะโน	๒๓

๒) ข้อมูลศูนย์เฝ้าระวังในสถานศึกษา/วัด จำนวน ๕๘ แห่ง

ที่	ศูนย์เฝ้าระวังทางวัฒนธรรมในสถานศึกษา	ที่อยู่	
		ตำบล	อำเภอ
๑	ศูนย์เฝ้าระวังทางวัฒนธรรมโรงเรียนจอมสุรางค์อุปถัมภ์	หอรด้นไชย	พระนครศรีอยุธยา
๒	ศูนย์เฝ้าระวังทางวัฒนธรรมโรงเรียนอยุธยาวิทยาลัย	ประตูชัย	พระนครศรีอยุธยา
๓	ศูนย์เฝ้าระวังทางวัฒนธรรมโรงเรียนอยุธยาอนุสรณ์	หัวรอ	พระนครศรีอยุธยา
๔	ศูนย์เฝ้าระวังทางวัฒนธรรมโรงเรียนอิสลามศรีอยุธยา	คลองตะเคียน	พระนครศรีอยุธยา
๕	ศูนย์เฝ้าระวังทางวัฒนธรรมโรงเรียนปากกรานวิทยา	ปากกราน	พระนครศรีอยุธยา
๖	ศูนย์เฝ้าระวังทางวัฒนธรรมโรงเรียนชุมชนป้อมเพชร	หอรด้นไชย	พระนครศรีอยุธยา
๗	ศูนย์เฝ้าระวังทางวัฒนธรรมโรงเรียนลุมพลีชนูปถัมภ์	ลุมพลี	พระนครศรีอยุธยา
๘	ศูนย์เฝ้าระวังทางวัฒนธรรมโรงเรียนสุนทรวิทยา	หอรด้นไชย	พระนครศรีอยุธยา
๙	ศูนย์เฝ้าระวังทางวัฒนธรรมโรงเรียนประตูชัย	ท่าवासกรี	พระนครศรีอยุธยา
๑๐	ศูนย์เฝ้าระวังทางวัฒนธรรมโรงเรียนวัดพันธุเชิง	คลองสวนพลู	พระนครศรีอยุธยา
๑๑	ศูนย์เฝ้าระวังทางวัฒนธรรมโรงเรียนเทศบาลวัดแม่นางปลื้ม	คลองสระบัว	พระนครศรีอยุธยา
๑๒	ศูนย์เฝ้าระวังทางวัฒนธรรมโรงเรียนยอแซฟอยุธยา	สำเภาล่ม	พระนครศรีอยุธยา
๑๓	ศูนย์เฝ้าระวังทางวัฒนธรรมโรงเรียนวัดสว่างอารมณ์	สวนพริก	พระนครศรีอยุธยา
๑๔	ศูนย์เฝ้าระวังทางวัฒนธรรมโรงเรียนสรรพสามิต	ประตูชัย	พระนครศรีอยุธยา
๑๕	ศูนย์เฝ้าระวังทางวัฒนธรรมโรงเรียนวัดพระญาติการาม	ไผ่ลิง	พระนครศรีอยุธยา
๑๖	ศูนย์เฝ้าระวังทางวัฒนธรรมโรงเรียนเตรีนนาชาติอยุธยา	ปากกราน	พระนครศรีอยุธยา
๑๗	ศูนย์เฝ้าระวังทางวัฒนธรรมโรงเรียนจิระศาสตร์วิทยา	ประตูชัย	พระนครศรีอยุธยา
๑๘	ศูนย์เฝ้าระวังทางวัฒนธรรมโรงเรียนเทศบาลวัดเขียน	หัวรอ	พระนครศรีอยุธยา
๑๙	ศูนย์เฝ้าระวังทางวัฒนธรรมโรงเรียนบางปะอิน	บ้านเลน	บางปะอิน
๒๐	ศูนย์เฝ้าระวังทางวัฒนธรรมโรงเรียนบางปะอิน“ราชานุเคราะห์”	บ้านเลน	บางปะอิน
๒๑	ศูนย์เฝ้าระวังทางวัฒนธรรมโรงเรียนอุดมศิลป์วิทยา	ตลาดเกรียบ	บางปะอิน
๒๒	ศูนย์เฝ้าระวังทางวัฒนธรรมโรงเรียนวัดบ้านสร้าง	บ้านสร้าง	บางปะอิน
๒๓	ศูนย์เฝ้าระวังทางวัฒนธรรมโรงเรียนผักไห่“สุทธาประมุข”	อมฤต	ผักไห่
๒๔	ศูนย์เฝ้าระวังทางวัฒนธรรมโรงเรียนลาดชะโดสามัคคี	จักราช	ผักไห่
๒๕	ศูนย์เฝ้าระวังทางวัฒนธรรมโรงเรียนเสนา“เสนาประสิทธิ์”	เสนา	เสนา
๒๖	ศูนย์เฝ้าระวังทางวัฒนธรรมโรงเรียนสาครสิวิทยา	สามตุ่ม	เสนา
๒๗	ศูนย์เฝ้าระวังทางวัฒนธรรมโรงเรียนวัดमारวิชัย	บางนมโค	เสนา
๒๘	ศูนย์เฝ้าระวังทางวัฒนธรรมโรงเรียนวัดสุธาโภชน์	บางนมโค	เสนา
๒๙	ศูนย์เฝ้าระวังทางวัฒนธรรมโรงเรียนลาดงาประชาบารุง	ลาดงา	เสนา
๓๐	ศูนย์เฝ้าระวังทางวัฒนธรรมโรงเรียนท่าเรือ“นิตยานุกูล”	ท่าเรือ	ท่าเรือ
๓๑	ศูนย์เฝ้าระวังทางวัฒนธรรมโรงเรียนท่าหลวง(วิทยานุกูล)	ท่าหลวง	ท่าเรือ
๓๒	ศูนย์เฝ้าระวังทางวัฒนธรรมโรงเรียนท่าเรือประชานุกูล	ท่าเรือ	ท่าเรือ
๓๓	ศูนย์เฝ้าระวังทางวัฒนธรรมโรงเรียนวังน้อย“พนมยงค์”	ชะแมบ	วังน้อย
๓๔	ศูนย์เฝ้าระวังทางวัฒนธรรมโรงเรียนวิเชียรกลิ่นสุคนธ์	วังน้อย	วังน้อย
๓๕	ศูนย์เฝ้าระวังทางวัฒนธรรมโรงเรียนวัดสุคันธาราม	บ่อตาโล่	วังน้อย
๓๖	ศูนย์เฝ้าระวังทางวัฒนธรรมโรงเรียนนครหลวง“อุดมรัชต์วิทยา”	นครหลวง	นครหลวง
๓๗	ศูนย์เฝ้าระวังทางวัฒนธรรมโรงเรียนท่าช้างวิทยาคม	ท่าช้าง	นครหลวง
๓๘	ศูนย์เฝ้าระวังทางวัฒนธรรมโรงเรียนอุทัย	อุทัย	อุทัย
๓๙	ศูนย์เฝ้าระวังทางวัฒนธรรมโรงเรียนวัดสะแก	ข้าวเม่า	อุทัย
๔๐	ศูนย์เฝ้าระวังทางวัฒนธรรมโรงเรียนหนองน้ำส้มวิทยาคม	หนองน้ำส้ม	อุทัย
๔๑	ศูนย์เฝ้าระวังทางวัฒนธรรมโรงเรียนวัดหนองไม้ซุง	หนองไม้ซุง	อุทัย
๔๒	ศูนย์เฝ้าระวังทางวัฒนธรรมโรงเรียนวัดคานหาม	คานหาม	อุทัย

ที่	ศูนย์เฝ้าระวังทางวัฒนธรรมในสถานศึกษา	ที่อยู่	
		ตำบล	อำเภอ
๔๓	ศูนย์เฝ้าระวังทางวัฒนธรรมโรงเรียนภาชี “สุนทรวิทยานุกูล”	ภาชี	ภาชี
๔๔	ศูนย์เฝ้าระวังทางวัฒนธรรมโรงเรียนวัดระโสม	ระโสม	ภาชี
๔๕	ศูนย์เฝ้าระวังทางวัฒนธรรมโรงเรียนวัดพระแก้ว	กระजू	ภาชี
๔๖	ศูนย์เฝ้าระวังทางวัฒนธรรมโรงเรียนบางปะหัน	บ้านลี่	บางปะหัน
๔๗	ศูนย์เฝ้าระวังทางวัฒนธรรมโรงเรียนวัดดาวคะนอง	โพธิ์สามต้น	บางปะหัน
๔๘	ศูนย์เฝ้าระวังทางวัฒนธรรมโรงเรียนวัดทางกลาง	ทางกลาง	บางปะหัน
๔๙	ศูนย์เฝ้าระวังทางวัฒนธรรมโรงเรียนมหาราช “ประชานิมิตร”	มหาราช	มหาราช
๕๐	ศูนย์เฝ้าระวังทางวัฒนธรรมโรงเรียนวัดบางสงบ	บางนา	มหาราช
๕๑	ศูนย์เฝ้าระวังทางวัฒนธรรมโรงเรียนบ้านแพรง “ประชาสรรค์”	ลำพะเนียง	บ้านแพรง
๕๒	ศูนย์เฝ้าระวังทางวัฒนธรรมโรงเรียนโพธิ์ราชภูร์บำรุง		บ้านแพรง
๕๓	ศูนย์เฝ้าระวังทางวัฒนธรรมโรงเรียนบางบาล	บางบาล	บางบาล
๕๔	ศูนย์เฝ้าระวังทางวัฒนธรรมโรงเรียนวัดม่วงหวาน (ส่วนกระบวนยุทธ์ประชาสรรค์)	มหาพราหมณ์	บางบาล
๕๕	ศูนย์เฝ้าระวังทางวัฒนธรรมโรงเรียนบางซ้ายวิทยา	แก้วฟ้า	บางซ้าย
๕๖	ศูนย์เฝ้าระวังทางวัฒนธรรมโรงเรียนบางไทรวิทยา	บางไทร	บางไทร
๕๗	ศูนย์เฝ้าระวังทางวัฒนธรรมโรงเรียนลาดบัวหลวงไพโรจน์วิทยา	พระยาบันลือ	ลาดบัวหลวง
๕๘	ศูนย์เฝ้าระวังทางวัฒนธรรมโรงเรียนลาดบัวหลวง (นิมนวลอุทิศ)	พระยาบันลือ	ลาดบัวหลวง

(ที่มา : สำนักงานวัฒนธรรมจังหวัดพระนครศรีอยุธยา ข้อมูล ณ วันที่ ๒๕ ตุลาคม ๒๕๕๙)

๓) เอกลักษณะทางวัฒนธรรมประเพณีที่สำคัญและมีชื่อเสียงของจังหวัด ได้แก่ ด้านหัตถกรรม/ช่างฝีมือ

ที่	รายการ	ตำบล	อำเภอ
๑	หัวโขน (มล.พงษ์สวัสดิ์ สุขสวัสดิ์)	ท่าवासูกกรี	พระนครศรีอยุธยา
๒	ปลาตะเพียนใบลาน	ท่าवासูกกรี/ประตูชัย/ภูเขาทอง	พระนครศรีอยุธยา
๓	ดอกไม้จากต้นโสน	คลองสวนพูล	พระนครศรีอยุธยา
๔	ตุ๊กตาชาวบ้าน (นางสาวสุดใจ เจริญสุด)	กะมัง	พระนครศรีอยุธยา
๕	มีดอรัญญิก	ท่าช้าง	นครหลวง
๖	บ้านทรงไทย	โพธิ์สามต้น	บางปะหัน
๗	งอบ	ทุกตำบล	บางปะหัน
๘	เครื่องจักสานไม้ไผ่	ตานิม หัวเวียง	บางปะหัน เสนา
๙	อิฐมอญ		บางบาล บางปะหัน
๑๐	ผ้าทอ	หนองน้ำใส	ภาชี

(ที่มา : สำนักงานวัฒนธรรมจังหวัดพระนครศรีอยุธยา)

๔) ข้อมูลด้านศิลปะการแสดงและดนตรี

ที่	รายการ	ตำบล	อำเภอ
๑	ปี่พาทย์(วงพาทย์รัตน์)	บ้านใหม่	พระนครศรีอยุธยา
๒	ละครชาตรี	หัวรอ	พระนครศรีอยุธยา
๓	กลองยาว	ลำตาเสา ข้างน้อย บางชะนี	วังน้อย บางไทร บางบาล
๔	เพลงเรือ	บางเดื่อ หัวไผ่	บางปะหัน มหาราช
๕	ลิเก (ศรราม น้ำเพชร)	ไผ่ลิง	พระนครศรีอยุธยา

(ที่มา : สำนักงานวัฒนธรรมจังหวัดพระนครศรีอยุธยา)

๕) ข้อมูลด้านโบราณสถาน

ที่	โบราณสถานที่ขึ้นทะเบียน	
	อำเภอ	จำนวน/แห่ง
๑	พระนครศรีอยุธยา	๒๒
๒	นครหลวง	๒
๓	บางปะอิน	๒
	รวม	๒๔

(ที่มา : สำนักงานวัฒนธรรมจังหวัดพระนครศรีอยุธยา)

๖) ปฏิทินทางวัฒนธรรมจังหวัดพระนครศรีอยุธยา

เดือน	กิจกรรม / สถานที่จัดงานตำบล อำเภอ
มกราคม	- วันขึ้นปีใหม่ วัดพนัญเชิงวรวิหารอำเภอพระนครศรีอยุธยา
กุมภาพันธ์	- งานตรุษจีนกรุงเก่าอยุธยา จัดที่ตำบลหอรัตนไชย อำเภอพระนครศรีอยุธยา
มีนาคม	- งานไหว้ครูมวยไทยนายขนมต้ม จัดที่ตำบลไผ่ลิง และวัดมหาธาตุ ตำบลวาสุกรี อำเภอพระนครศรีอยุธยา
เมษายน	- ประเพณีสงกรานต์กรุงเก่าอยุธยา จัดที่ตำบลหอรัตนไชย ตำบลภูเขาทอง ตำบลหันตรา อำเภอพระนครศรีอยุธยา - ประเพณีห่มผ้าเจดีย์วัดสามปลื้ม จัดที่ตำบลไผ่ลิง อำเภอพระนครศรีอยุธยา - พิธีไหว้ครูบูชาเตา จัดที่ตำบลท่าช้าง อำเภอนครหลวง
พฤษภาคม	- ประเพณีกวนข้าวทิพย์ จัดที่ตำบลกะมัง อำเภอพระนครศรีอยุธยา
มิถุนายน	- ประเพณีห่มผ้าพระปรางค์วัดพุทธไสยาสน์ จัดที่ตำบลสำเภาล่ม อำเภอพระนครศรีอยุธยา
กรกฎาคม	- ประเพณีแห่เทียนพรรษาทางน้ำ ณ คลองลาดชะโด จัดที่ตำบลหนองน้ำใหญ่ อำเภอผักไห่
สิงหาคม	- งานศิลปาชีพบางไทร ศูนย์ศิลปาชีพบางไทรอำเภอบางไทร - งานแห่เทียนพรรษาทางน้ำ อำเภอผักไห่
กันยายน	- ประเพณีทิ้งกระจาดวัดพนัญเชิงวรวิหาร จัดที่ตำบลกะมัง อำเภอพระนครศรีอยุธยา
ตุลาคม	- เทศกาลถือศีลกินเจ จัดที่ตำบลกะมัง อำเภอพระนครศรีอยุธยา
พฤศจิกายน	- ประเพณีลอยกระทงตามประเพณี จัดที่ศูนย์ศิลปาชีพบางไทร ตำบลข้างใหญ่ อำเภอบางไทร - ประเพณีลอยกระทงกรุงเก่า จัดที่บึงพระราม และทุ่งภูเขาทอง อำเภอพระนครศรีอยุธยา - ประเพณีแห่หลวงพ่พระพุทธเศียรทางน้ำ จัดที่ตำบลบ้านโพธิ์ อำเภอเสนา
ธันวาคม	- งานลอยกระทงฟ้าอยุธยาามรดกโลก จัดที่วัดมหาธาตุ ตำบลประตูชัย อำเภอพระนครศรีอยุธยา - สวดมนต์ข้ามปี วัดพนัญเชิงวรวิหาร

(ที่มา : สำนักงานวัฒนธรรมจังหวัดพระนครศรีอยุธยา)



### ๑.๕.๔ การสาธารณสุข

การสาธารณสุขได้เน้นเป็นกรณีพิเศษ คือ ส่งเสริมสุขภาพ การควบคุมและป้องกันโรค การรักษาพยาบาลและการฟื้นฟูสุขภาพ โดยมีจุดมุ่งหมายให้ประชาชนทุกคนมีสุขภาพดี ปราศจากโรคภัยไข้เจ็บและมีคุณภาพชีวิตที่ดีซึ่งสามารถให้บริการครอบคลุมพื้นที่ในเขตชุมชนเมืองและชนบท ในปี ๒๕๕๘ มีสถานบริการสาธารณสุข และบุคลากรทางการแพทย์ ดังนี้

๑) สถานบริการสาธารณสุขภาครัฐและเอกชน มีดังนี้

๑.๑ โรงพยาบาลศูนย์ ขนาด ๕๒๒ เตียง ๑ แห่ง (รพ. พระนครศรีอยุธยา)

๑.๒ โรงพยาบาลทั่วไป ขนาด ๑๘๐ เตียง ๑ แห่ง (รพ. เสนา)

๑.๓ โรงพยาบาลชุมชน ขนาด ๖๐ เตียง ๔ แห่ง (รพ.บางปะอิน รพ.สมเด็จพระสังฆราชรพ.

ลาดบัวหลวงและรพ.วังน้อย)

๑.๔ โรงพยาบาลชุมชน ขนาด ๓๐ เตียง ๗ แห่ง (รพ.ท่าเรือ รพ.บางไทร รพ.บางบาล รพ.บางปะหัน รพ.ผักไห่ รพ.ภาชี และรพ.อุทัย)

๑.๕ โรงพยาบาลชุมชน ขนาด ๑๐ เตียง ๓ แห่ง (รพ.บางซ้าย รพ.มหาราช และรพ.บ้านแพรก)

๑.๖ โรงพยาบาลเอกชน ๕ แห่ง (รพ.ราชธานี รพ.ศุภมิตรเสนา รพ.การุญเวช รพ.พีรเวช และรพ.ราชธานี ๒)

๑.๗ โรงพยาบาลส่งเสริมสุขภาพตำบล จำนวน ๒๑๐ แห่ง

๑.๘ คลินิกทุกประเภท ๒๙๒ แห่ง

๑.๙ สถานที่ขายยาแผนปัจจุบัน จำนวน ๒๑๖ แห่ง

๑.๑๐ สถานที่ขายยาแผนโบราณ จำนวน ๕๐ แห่ง

๒) เจ้าหน้าที่ทางการแพทย์ และประชากรต่อเจ้าหน้าที่ทางการแพทย์ ๑ คน

๒.๑ แพทย์จำนวน ๑๖๗ คน แพทย์ ๑ : ๔,๘๑๒ คน

๒.๒ ทันตแพทย์ ๖๕ คน ทันตแพทย์ ๑ : ๑๒,๓๖๓ คน

๒.๓ เภสัชกร ๘๙ คน เภสัชกร ๑ : ๙,๐๒๙ คน

๒.๔ พยาบาล ๑,๔๑๕ คน พยาบาล ๑ : ๕๖๘ คน

### ๑.๕.๕ ด้านอาชญากรรม

การดำเนินงานตามมาตรการป้องกันและปราบปรามอาชญากรรม มีการจับกุมผู้กระทำผิดแยกตามประเภทความผิด ดังนี้

ตาราง สถิติคดีอาญาที่น่าสนใจ จำแนกตามประเภทความผิด พ.ศ. ๒๕๕๖ - ๒๕๕๘

ประเภทความผิด	๒๕๕๖		๒๕๕๗		๒๕๕๘	
	รับแจ้ง(ราย)	จับกุม(ราย)	รับแจ้ง(ราย)	จับกุม(ราย)	รับแจ้ง(ราย)	จับกุม(ราย)
คดีอุกฉกรรจ์และสะเทือนขวัญ	๕๒	๓๘	๕๒	๓๘	๓๓	๑๘
คดีประทุษร้ายต่อชีวิต ร่างกาย และเพศ	๓๕๖	๒๒๒	๓๕๖	๒๒๒	๓๓๔	๔๖๖
คดีประทุษร้ายต่อทรัพย์สิน	๙๒๕	๔๙๒	๙๒๕	๔๙๒	๑,๔๕๔	๑,๘๖๕
คดีที่น่าสนใจ	๓๘๘	๑๑๑	๓๘๘	๑๑๑	๗๘	๘๑
คดีที่รัฐเป็นผู้เสียหาย	๖,๑๑๔	๗,๔๖๓	๖,๑๑๔	๗,๔๖๓	๒,๑๑๐	๒,๒๓๖

ที่มา: ตำรวจภูธรจังหวัดพระนครศรีอยุธยา

### ๑.๕.๖ ด้านอุบัติเหตุ

ปี ๒๕๕๘ เกิดอุบัติเหตุจากรถทางบก จำนวน ๑,๘๕๙ แห่ง มีคนตายและบาดเจ็บ ๑,๙๘๙ ราย (บาดเจ็บ ๒๓๖ ราย และตาย ๑,๗๖๓ ราย) มีมูลค่าทรัพย์สินเสียหาย ๕๒,๘๐๐,๐๐๐ บาท สาเหตุการเกิดอุบัติเหตุ ๕ อันดับแรก ได้แก่ ขับรถเร็วเกินอัตราที่กำหนด ตัดหน้าระยะกระชั้นชิด ไม่ให้สัญญาณจอด/ชลอ/เลี้ยวขับรถไม่ชำนาญ ฝ่าฝืนสัญญาณไฟจราจร และฝ่าฝืนป้ายหยุด

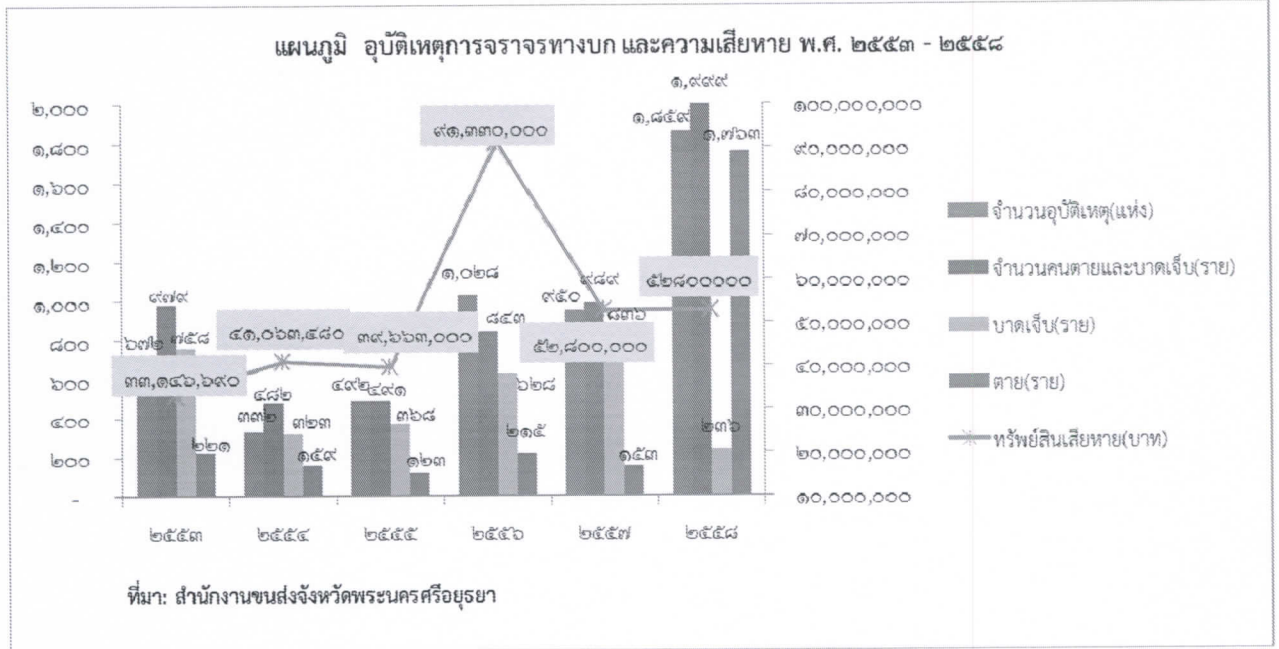

### ๑.๖ ด้านโครงสร้างพื้นฐาน

#### ๑.๖.๑ การไฟฟ้า

จังหวัดพระนครศรีอยุธยา มีจำนวนผู้ใช้ไฟฟ้า ๒๖๐,๐๗๓ ราย และจำหน่ายกระแสไฟฟ้า ๕,๔๖๗.๔ ล้านกิโลวัตต์/ชั่วโมง ส่วนใหญ่ใช้ภาคธุรกิจและอุตสาหกรรม ๔,๘๔๐.๑๙ ล้านกิโลวัตต์/ชั่วโมง คิดเป็นร้อยละ ๘๘.๕๓ และใช้ในที่อยู่อาศัย ๕๙๐.๑๖ ล้านกิโลวัตต์/ชั่วโมง คิดเป็นร้อยละ ๑๐.๗๙

ตาราง ผู้ใช้ไฟฟ้า และการจำหน่ายกระแสไฟฟ้า เป็นรายอำเภอ ปีงบประมาณ ๒๕๕๓ - ๒๕๕๗

รายการ	๒๕๕๓	๒๕๕๔	๒๕๕๕	๒๕๕๖	๒๕๕๗	๒๕๕๘
จำนวนผู้ใช้ไฟฟ้า (ราย)	๒๒๗,๙๐๗	๒๔๔,๘๒๕	๒๔๔,๒๘๘	๒๕๑,๙๒๕	๒๖๐,๐๗๓	๒๖๗,๑๙๘
การจำหน่ายกระแสไฟฟ้า (ล้านกิโลวัตต์	๕,๒๒๑.๕๐	๔,๗๒๕.๗๐	๕,๑๙๗.๙๔	๕,๔๖๕.๒๘	๕,๔๖๗.๓๖	๕,๕๓๓.๐๒
- ที่อยู่อาศัย	๕๐๗.๑๐	๔๙๔.๐๐	๕๔๑.๒๕	๕๗๐.๓๖	๕๙๐.๑๖	๖๓๐.๔๙
- สถานธุรกิจและอุตสาหกรรม	๔,๖๑๑.๘๐	๔,๑๓๔.๒๐	๔,๕๗๐.๖๗	๔,๘๙๔.๙๒	๔,๘๗๗.๒๐	๔,๙๐๒.๕๓
- สถานที่ราชการและสาธารณะ	๗๗.๘๐	๗๖.๕๐	๕๕.๕๕	๒,๒๑	๐.๗๗	๐.๖๖
- อื่นๆ	๒๔.๘๐	๒๑.๐๐	๓๑.๕๗	๓๕.๒๗	๓๖.๒๔	๓๕.๕๗

ที่มา: การไฟฟ้าส่วนภูมิภาคจังหวัดพระนครศรีอยุธยา

๑.๖.๒ การประปา

ตาราง สถิติการประปา พ.ศ. ๒๕๕๖ - ๒๕๕๘

อำเภอ	จำนวนผู้ใช้น้ำ (ราย)			กำลังการผลิต (ลบ.ม.)		
	๒๕๕๖	๒๕๕๗	๒๕๕๘	๒๕๕๖	๒๕๕๗	๒๕๕๘
รวมยอด	๗๙,๕๓๕	๘๓,๕๕๓	๗๕,๙๔๙	๖๘,๐๖๖,๐๗๕	๖๗,๑๘๒,๑๕๓	๕๑,๑๗๗,๕๔๓
พระนครศรีอยุธยา	๖๒,๔๘๙	๖๕,๘๖๖	๕๘,๐๓๘	๖๐,๐๐๖,๐๐๐	๕๙,๑๓๐,๐๐๐	๔๓,๘๐๐,๐๐๐
ท่าเรือ	๕,๑๒๘	๕,๒๓๖	๕,๓๒๐	๒,๑๐๒,๔๐๐	๒,๑๐๒,๔๐๐	๒,๒๗๗,๖๐๐
ผักไห่	๓,๒๕๗	๓,๓๑๘	๓,๓๑๗	๗๐๑,๖๗๕	๗๕๓,๗๕๓	๖๙๒,๓๔๓
ภาชี	๑,๖๒๗	๑,๖๕๘	๑,๗๕๐	๘๗๖,๐๐๐	๘๗๖,๐๐๐	๘๗๖,๐๐๐
เสนา	๗,๐๓๔	๗,๔๗๕	๗,๕๒๔	๔,๓๘๐,๐๐๐	๔,๓๒๐,๐๐๐	๔,๓๒๐,๐๐๐

ที่มา: สำนักงานประปาส่วนภูมิภาคพระนครศรีอยุธยา(ชั้นพิเศษ) , การประปาส่วนภูมิภาคสาขาท่าเรือ , การประปาส่วนภูมิภาคสาขาผักไห่ และการประปาส่วนภูมิภาคสาขาเสนา

๑.๖.๓ การบริการโทรศัพท์

ตาราง บริการโทรศัพท์ พ.ศ. ๒๕๕๓ - ๒๕๕๘

รายการ	๒๕๕๓	๒๕๕๔	๒๕๕๕	๒๕๕๖	๒๕๕๗	๒๕๕๘
<b>เลขหมายโทรศัพท์ที่มี<sup>๑/</sup></b>						
บริษัท ทีโอที จำกัด (มหาชน)	๙๒,๑๖๔	๙๓,๔๐๐	๙๕,๘๒๐	๙๗,๖๙๖	๙๗,๖๓๗	๙๗,๑๒๙
บริษัท สัมปทาน	๓๘,๔๕๘	๓๘,๔๕๘	๓๘,๔๖๗	๓๘,๕๕๒	๓๘,๕๑๙	๓๘,๕๑๙
<b>เลขหมายโทรศัพท์ที่มีผู้เช่า</b>						
บริษัท ทีโอที จำกัด (มหาชน)	๖๘,๓๗๔	๖๘,๓๗๕	๖๔,๐๑๗	๕๘,๕๙๔	๕๔,๐๖๙	๕๑,๑๐๖
ธุรกิจ	๑๐,๓๑๐	๑๐,๙๒๙	๑๐,๗๒๑	๑๐,๑๔๔	๙,๗๗๓	๙,๕๔๓
บ้านพัก	๕๐,๑๑๐	๕๗,๕๓๖	๕๕,๓๕๗	๔๐,๔๖๙	๓๖,๒๘๘	๓๓,๕๖๐
ราชการ	๓,๒๑๕	๓,๒๗๒	๓,๓๐๐	๓,๓๒๕	๓,๓๔๔	๓,๓๓๗
บริษัท ทีโอที จำกัด (มหาชน)	๕๐๓	๕๑๔	๕๒๑	๕๕๒	๕๖๑	๕๖๓
โทรศัพท์สาธารณะ <sup>๒/</sup>	๔,๒๓๖	๔,๑๒๔	๔,๑๑๘	๔,๐๘๘	๔,๐๘๗	๔,๐๘๗
ระบุประเภทไม่ได้	-	-	-	๑๖	๑๖	๑๖
บริษัท สัมปทาน	๒๒,๗๖๘	๑๙,๒๑๙	๑๔,๖๘๙	๑๒,๓๗๓	๑๐,๕๙๖	๙,๒๙๐

<sup>๑/</sup>ไม่รวมที่บริษัท ทีโอที จำกัด (มหาชน) เช่าตู้/เครื่อง และที่ให้สิทธิแก่ กสท.

ที่มา: บริษัท ทีโอที จำกัด (มหาชน)

### ๑.๖.๔ การบริการไปรษณีย์

ตาราง บริการไปรษณีย์ เป็นรายอำเภอ ปีงบประมาณ ๒๕๕๗ - ๒๕๕๘

(ฉบับ/ชิ้น)

อำเภอ	ที่ทำการไปรษณีย์	๒๕๕๗			๒๕๕๘		
		ไปรษณีย์ภัณฑ์	พัสดุไปรษณีย์	บริการพิเศษ	ไปรษณีย์ภัณฑ์	พัสดุไปรษณีย์	บริการพิเศษ
รวมยอด	๒๑	๑๒,๕๓๒,๓๕๒	๑๔๕,๕๐๕	๒,๘๑๔,๕๕๔	๙,๓๓๐,๑๘๔	๑๔๕,๓๖๖	๓,๒๖๘,๒๓๐
พระนครศรีอยุธยา	๒	๓,๖๖๙,๐๔๓	๑๙,๓๕๒	๗๒๘,๐๓๕	๔,๗๕๑,๙๕๕	๓๔,๓๖๗	๙๓๗,๙๐๙
ท่าเรือ	๑	๑๘๘,๐๗๖	๕,๑๘๙	๗๘,๓๑๙	๑๖๘,๒๖๘	๖,๗๕๒	๘๘,๒๐๕
บางไทร	๒	๙๒,๒๖๙	๑,๖๖๒	๖๗,๑๐๖	๘๑,๔๑๐	๑,๗๒๘	๙๓,๖๗๔
บางบาล	๑	๓๒,๖๙๖	๘๕๘	๒๑,๓๖๑	๑๘,๑๒๐	๑,๗๓๑	๓๑,๕๐๙
บางปะอิน	๒	๓,๕๕๙,๙๙๓	๘๙,๘๖๖	๙๗๒,๓๗๕	๑,๕๗๔,๗๙๔	๖๗,๔๑๑	๙๙๐,๗๘๕
บางปะหัน	๑	๑๘๓,๙๘๖	๑,๐๗๓	๔๖,๐๕๒	๙๗,๙๐๖	๑,๕๕๔	๖๗,๒๒๑
ผักไห่	๒	๑๔๒,๙๕๗	๑,๘๙๗	๓๓,๑๐๕	๙๒,๙๗๑	๒,๓๓๑	๔๙,๐๗๔
ภาชี	๑	๑๑๐,๒๒๗	๑,๑๗๗	๓๒,๑๗๑	๑๐๒,๔๖๗	๑,๕๕๙	๔๖,๐๔๔
ลาดบัวหลวง	๑	๑๒๒,๐๕๖	๑,๘๓๔	๕๗,๘๓๓	๑๑๕,๒๑๔	๑,๙๒๒	๙๒,๖๖๘
วังน้อย	๑	๑๗๓,๒๖๓	๓,๘๑๙	๑๑๖,๑๘๗	๒๕๓,๑๒๖	๔,๐๑๑	๑๓๖,๐๓๙
เสนา	๑	๒๙๑,๗๖๓	๔,๓๙๑	๑๒๘,๙๗๖	๑๓๓,๗๐๐	๔,๗๖๔	๑๔๒,๘๘๒
บางซ้าย	๑	๑๙,๘๙๙	๑,๐๔๖	๓๒,๕๙๕	๒๔,๓๓๖	๑,๓๔๓	๒๔,๗๘๐
อุทัย	๒	๓,๖๐๓,๒๑๕	๙,๘๙๙	๔๑๖,๗๙๔	๑,๖๓๘,๐๔๘	๑๐,๙๘๒	๔๕๙,๔๔๑
มหาราช	๑	๘๙,๐๕๑	๘๗๐	๑๗,๘๑๓	๘๐,๕๒๕	๑,๓๓๑	๒๒,๒๖๑
บ้านแพรก	๑	๒๒,๗๙๑	๑,๐๕๙	๒๐,๓๗๗	๓๒,๖๙๘	๑,๘๘๕	๒๖,๘๐๖

หมายเหตุ: ไม่รวมที่ทำการไปรษณีย์อนุญาต

ที่มา: บริษัท ไปรษณีย์ไทย จำกัด

### ๑.๖.๕ การคมนาคม

#### ๑) การคมนาคมทางบก

จังหวัดพระนครศรีอยุธยา มีทางหลวงแผ่นดิน รวมระยะทางทั้งสิ้น ๕๖๘.๕๔๔ กิโลเมตร แบ่งความรับผิดชอบการควบคุม ดังนี้

๑. แขวงทางหลวงอยุธยา ควบคุม๒๘หมายเลขทางหลวง ระยะทาง ๔๓๔.๗๔๒ กิโลเมตร
๒. แขวงการทางกาญจนบุรี - สุพรรณบุรี ตามพื้นที่ตำบล อำเภอ ในพื้นที่จังหวัดพระนครศรีอยุธยาควบคุม ๒ หมายเลขทางหลวง ระยะทาง ๑๔.๗๐๕ กิโลเมตร
๓. แขวงการทางปทุมธานี ควบคุม ๓ หมายเลขทางหลวง ระยะทาง ๒๔.๘๕๙ กิโลเมตร
๔. สำนักงานบำรุงทางอ่างทอง - อยุธยาควบคุม๘ หมายเลขทางหลวง ระยะทาง ๙๔.๒๓๘

กิโลเมตร

เส้นทางรถโดยสารภายในจังหวัดพระนครศรีอยุธยาและระหว่างจังหวัดต่างๆรวมทั้งสิ้นจำนวน ๗๐ เส้นทาง ดังนี้

๑.เส้นทางรถโดยสารประจำทางภายในจังหวัดพระนครศรีอยุธยา มีจำนวน ๔๕ เส้นทาง แบ่งเป็น

- ๑.๑ เส้นทางรถโดยสารประจำทางหมวด ๑ (รอบเมือง) จำนวน ๗ เส้นทาง
- ๑.๒ เส้นทางรถโดยสารประจำทางหมวด ๔ (ตัวเมือง - อำเภอ) จำนวน ๓๘ เส้นทาง
๒. เส้นทางรถโดยสารประจำทางระหว่างจังหวัดต่าง ๆมีจำนวน ๒๕ เส้นทาง แบ่งเป็น
  - ๒.๑ เส้นทางรถโดยสารประจำทางหมวด ๒ (กทม. - อำเภอ) จำนวน ๔ เส้นทาง
  - ๒.๒เส้นทางรถโดยสารประจำทางหมวด ๓ (จังหวัดอื่นๆ - อำเภอ) จำนวน ๒๑ เส้นทาง

## ๒) การคมนาคมทางรถไฟ

มีสถานีรถไฟจำนวน จำนวน ๑๐ สถานี จำนวนขบวนรถเที่ยวขึ้น ๔๐ เที่ยว เที่ยวล่อง ๓๔ เที่ยว สถานีรถไฟที่อยู่ห่างจากสถานีรถไฟกรุงเทพ ไกลที่สุดคือสถานีรถไฟท่าเรือ ระยะทาง ๑๐๒ กิโลเมตร ผู้ใช้บริการสามารถใช้บริการรถไฟโดยสาร ที่มีปลายทางสู่ภาคเหนือ และภาคตะวันออกเฉียงเหนือซึ่งมีบริการทุกวัน ขบวนรถไฟจะผ่านจังหวัดพระนครศรีอยุธยาในเขตอำเภอบางปะอิน อำเภอพระนครศรีอยุธยา อำเภอกาชี และอำเภอท่าเรือ แล้วรถไฟจะแยกไปภาคเหนือ และภาคตะวันออกเฉียงเหนือที่สถานีชุมทางบ้านภาชี

ตาราง จำนวนสถานีรถไฟ พ.ศ. ๒๕๕๘

สถานี	ระดับของสถานี	ระยะห่างจากสถานีรถไฟกรุงเทพ (กิโลเมตร)
สถานีรถไฟท่าเรือ	ชั้น ๑	๑๐๒
สถานีรถไฟหนองวิวัฒน์	ชั้น ๓	๙๖
สถานีรถไฟชุมทางบ้านภาชี	ชั้น ๑	๙๐
สถานีรถไฟ พระแก้ว	ชั้น ๓	๘๕
สถานีรถไฟ งามพระจันทร์	ชั้น ๓	๗๙
สถานีรถไฟ บ้านม้า	ชั้น ๓	๗๕
สถานีรถไฟ ออยุธยา	ชั้น ๑	๗๑
สถานีรถไฟ บ้านโไฟ	ชั้น ๓	๖๓
สถานีรถไฟ บางปะอิน	ชั้น ๑	๕๘
สถานีรถไฟ คลองพทุรา	ชั้น ๓	๕๒

## ๓) การคมนาคมทางน้ำ

สำหรับการคมนาคมทางน้ำ คงเหลือแต่ชุมชนริมแม่น้ำลำคลองส่วนใหญ่ใช้เพื่อการขนส่งผลผลิตทางการเกษตรและอุตสาหกรรม และให้นักท่องเที่ยวชาวต่างประเทศเยี่ยมชมทัศนียภาพริมฝั่งแม่น้ำ

ท่าเทียบเรือพาณิชย์ ขนาดไม่เกิน ๕๐๐ ตันกรอส ในเขตพื้นที่รับผิดชอบของ สำนักงานเจ้าท่าภูมิภาคสาขาอยุธยา มีทั้งสิ้น ๘๓ แห่ง ดังนี้ (แม่น้ำป่าสัก ๖๓ แห่ง และแม่น้ำเจ้าพระยา ๒๐ แห่ง)

## ๔) การขนส่ง

ในปี ๒๕๕๘ มีจำนวนรถจดทะเบียนตาม พ.ร.บ.รถยนต์ พ.ศ. ๒๕๒๒ จำนวน ๓๘๗,๐๑๙ คัน ส่วนใหญ่ ๕ อันดับแรก ได้แก่ รถจักรยานยนต์ ๒๓๖,๐๖๑ คัน รถยนต์บรรทุกส่วนบุคคล ๕๘,๗๕๑ คัน รถยนต์นั่งส่วนบุคคลไม่เกิน ๗ คน ๖๙,๙๘๓ คัน รถยนต์นั่งส่วนบุคคลเกิน ๗ คน ๖๘,๐๓๙ คัน รถจักรยานยนต์สาธารณะ ๔,๐๔๗ คน

รถจดทะเบียนตาม พ.ร.บ.การขนส่งทางบก พ.ศ.๒๕๒๒ จำนวน ๒๒,๒๗๙ คันรถโดยสารประจำทาง ๑,๐๓๙ คัน รถโดยสารไม่ประจำทาง ๑,๙๕๔ คัน รถโดยสารส่วนบุคคล ๑๔๕ คัน รถบรรทุกไม่ประจำทาง ๗,๖๗๒ คัน และรถบรรทุกส่วนบุคคล ๑๑,๔๖๗ คัน และรถขนาดเล็ก ๒ คัน

การคมนาคมทางรถไฟ ให้บริการผู้โดยสารและการขนส่งสินค้า ในปี ๒๕๕๗ มีผู้โดยสาร ๑,๕๔๙,๗๖๒ คน และรายได้จากการขนส่งผู้โดยสาร ๖๘,๓๑๘,๕๔๖ บาท สำหรับด้านการขนส่งสินค้า มีปริมาณสินค้าที่บรรทุก ๗๔๓ ตัน มีรายได้จากการบรรทุก ๒,๕๖๘,๒๗๗ บาท

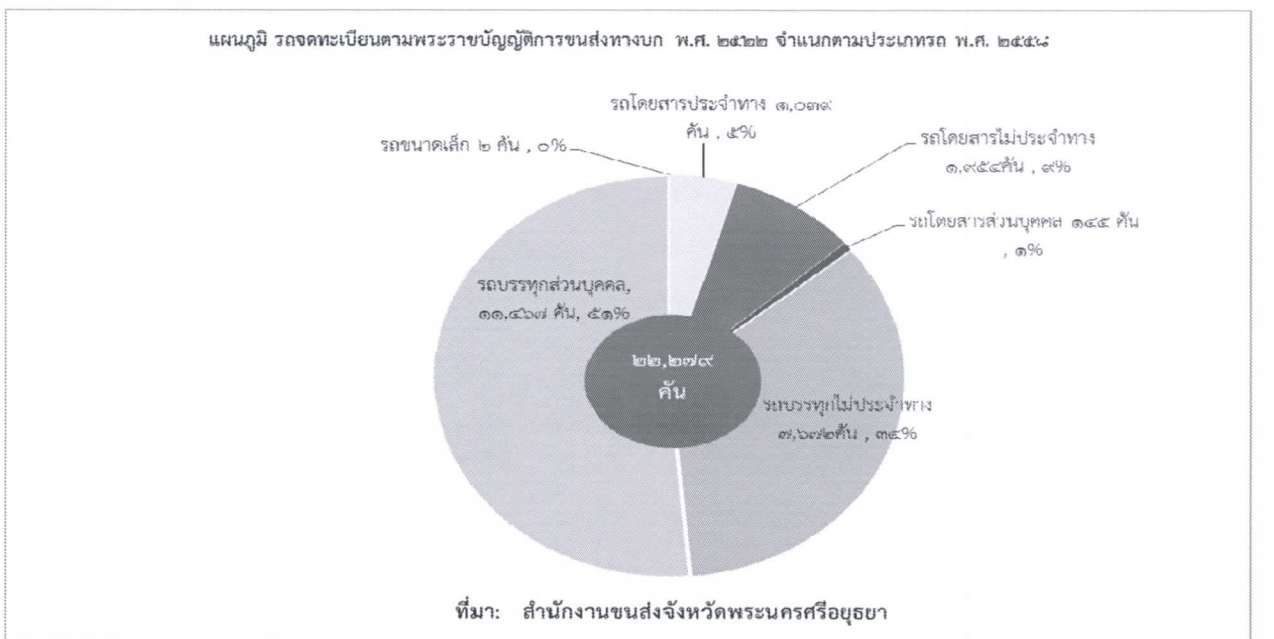
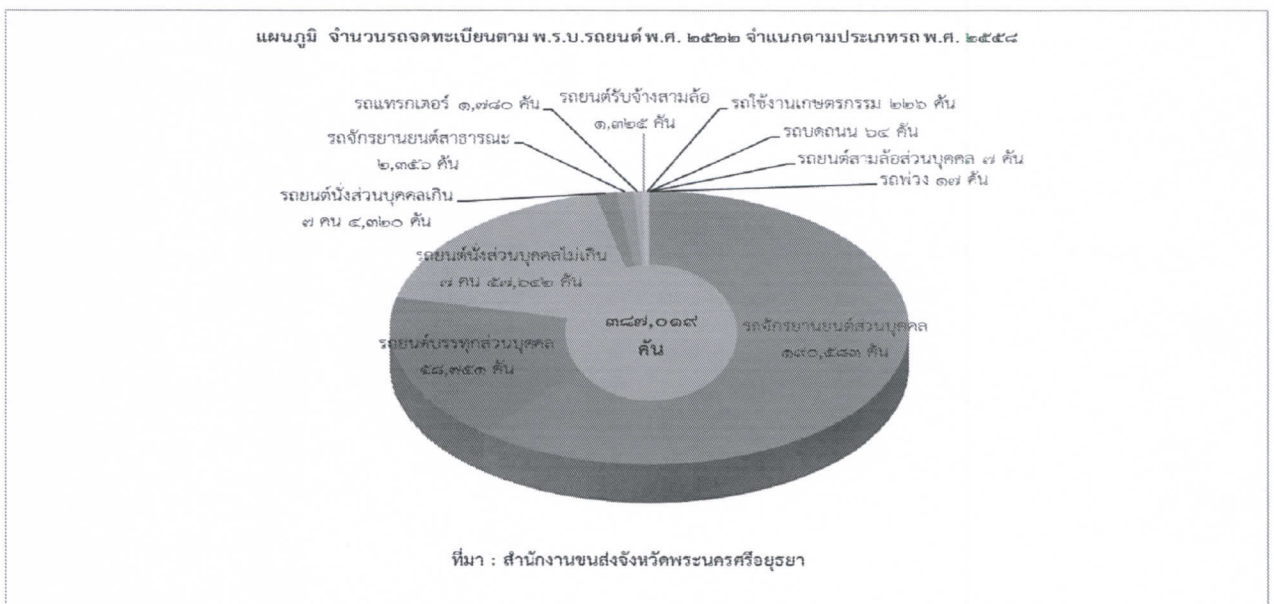
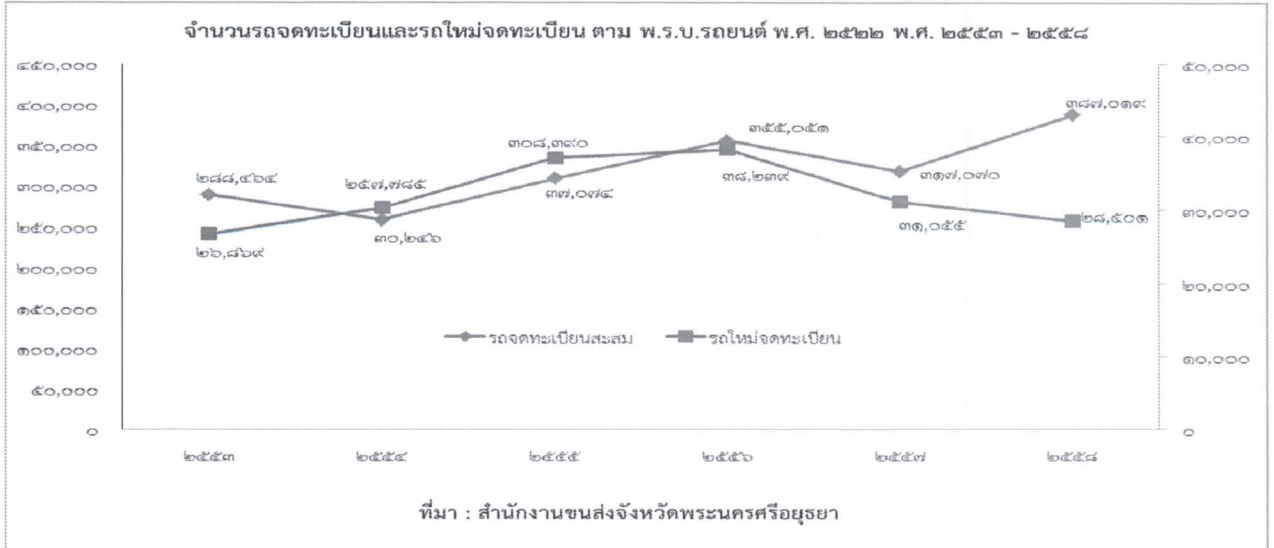

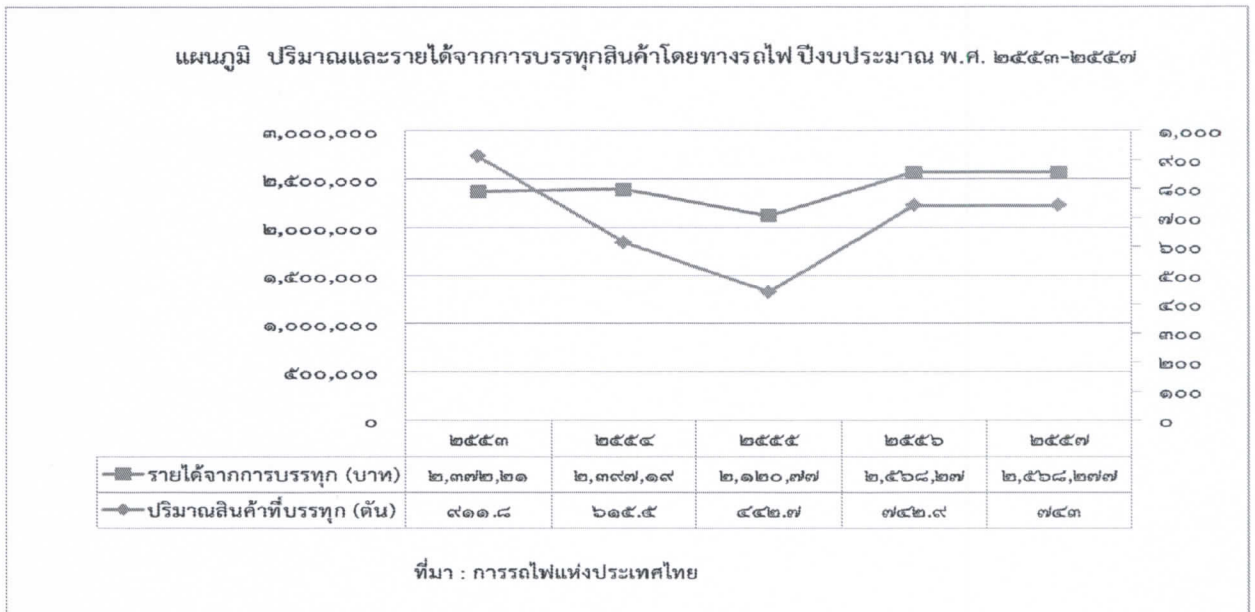
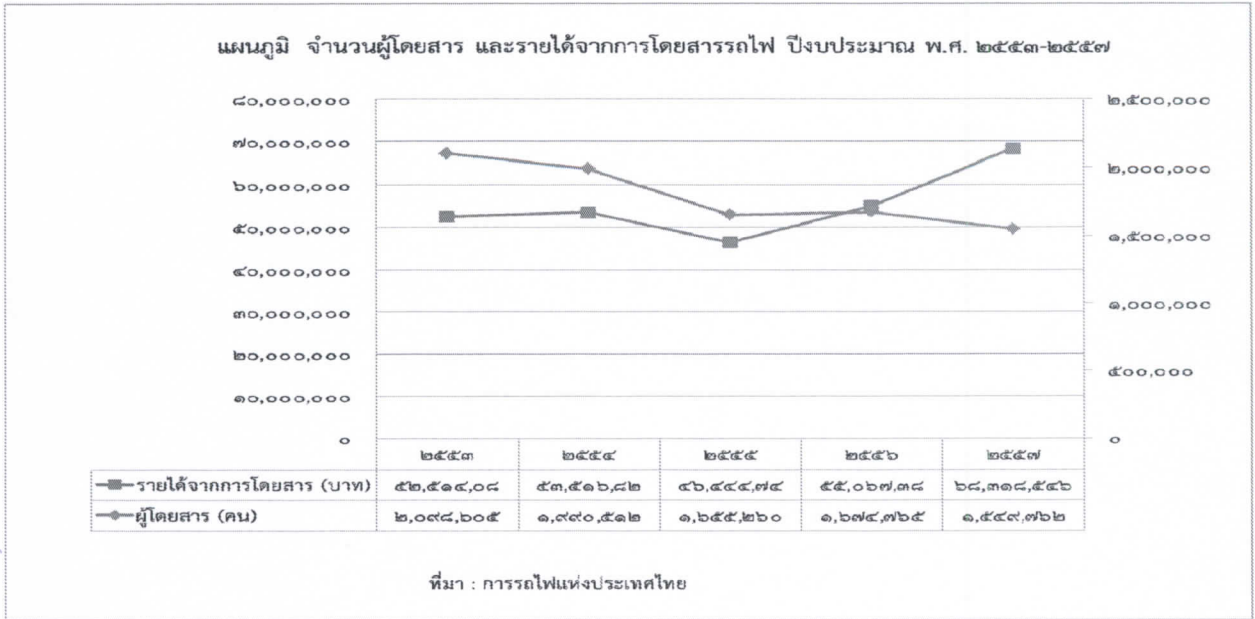

## ๑.๗ ทรัพยากรธรรมชาติ และสิ่งแวดล้อม

### ๑.๗.๑ ทรัพยากรดิน

ลักษณะดินแยกเป็น ๖ ประเภท คือ ดินเหนียว ๑,๐๕๔,๐๘๐ไร่ ดินเหนียวปนดินร่วน ๒๐๗,๗๑๖ไร่ ดินเหนียวปนดินทราย ๔๗,๙๔๒ไร่ ดินร่วนปนดินทราย ๑๒,๓๐๐ไร่ดินทราย ๘,๕๐๐ไร่ และดินร่วน ๓๐๐ไร่ ซึ่งเป็นทรัพยากรที่มีคุณค่าทางเศรษฐกิจ มีดินร่วนปนดินทรายสีเทาอมเหลืองที่อำเภอบางบาล และอำเภอบางปะหัน เหมาะในการทำอูฐมอยู่ได้อย่างดี

นอกจากนี้ยังมีทรายจำนวนมากตามบริเวณลุ่มแม่น้ำ ลำคลองได้แก่ เขตอำเภอบางบาล อำเภอบางปะหัน อำเภอพระนครศรีอยุธยา อำเภอบางปะอิน ส่วนใหญ่เป็นทรายที่ใช้ถมที่เพื่อการก่อสร้าง

### ๑.๗.๒ ทรัพยากรน้ำ

จังหวัดพระนครศรีอยุธยาเป็นจังหวัดที่มีโดยมีแม่น้ำไหลผ่าน ๔ สาย ได้แก่ แม่น้ำเจ้าพระยา แม่น้ำป่าสัก แม่น้ำลพบุรี และแม่น้ำน้อย และมีคลองธรรมชาติ ๓๗ คลองคลองชลประทาน ๖๒๖ คลองสรุปได้ดังนี้

(๑) **แม่น้ำเจ้าพระยา** เริ่มจากปากน้ำโพจังหวัดนครสวรรค์ผ่านเขื่อนเจ้าพระยาที่จังหวัดชัยนาท ไหลผ่านจังหวัดสิงห์บุรีจังหวัดอ่างทองเข้าเขตจังหวัดพระนครศรีอยุธยาทางทิศตะวันตกเฉียงเหนือ ผ่านอำเภอบางบาล อำเภพระนครศรีอยุธยา อำเภอบางปะอิน และอำเภอบางไทร ความยาวที่ไหลผ่านจังหวัดพระนครศรีอยุธยา ประมาณ ๕๕ กิโลเมตร มีความกว้างประมาณ ๑๕๐ - ๓๕๐ เมตร

(๒) **แม่น้ำป่าสัก** ต้นกำเนิดที่จังหวัดเพชรบูรณ์ไหลผ่าน อำเภชัยบาดาล จังหวัดลพบุรี อำเภแก่งคอยและอำเภเสนาให้จังหวัดสระบุรี ไหลเข้าเขตจังหวัดพระนครศรีอยุธยา ที่อำเภท่าเรือ อำเภนครหลวง แล้วไหลไปบรรจบกับแม่น้ำเจ้าพระยาที่อำเภพระนครศรีอยุธยา หน้าวัดพนัญเชิงวรวิหารความยาวที่ไหลผ่านจังหวัดพระนครศรีอยุธยา ประมาณ ๕๒ กิโลเมตร มีความกว้างประมาณ ๑๐๐ - ๒๐๐ เมตร

(๓) **แม่น้ำลพบุรี** เป็นลำน้ำธรรมชาติเริ่มต้นที่ตำบลม่วงหมุ อำเภเมืองสิงห์บุรี จังหวัดสิงห์บุรี ไหลผ่านจังหวัดลพบุรี เข้าเขตจังหวัดพระนครศรีอยุธยาที่อำเภบ้านแพรก อำเภมหาราช อำเภอบางปะหัน และอำเภพระนครศรีอยุธยา แล้วไหลไปบรรจบกับแม่น้ำป่าสักที่หน้าวัดตองปุในเขตอำเภพระนครศรีอยุธยา ความยาวที่ไหลผ่านจังหวัดพระนครศรีอยุธยา ประมาณ ๖๒.๕ กิโลเมตร มีความกว้างประมาณ ๕๐ - ๑๕๐ เมตร

(๔) **แม่น้ำน้อย** เป็นลำน้ำธรรมชาติรับน้ำจากแม่น้ำเจ้าพระยาเหนือเขื่อนเจ้าพระยาที่ประตูระบายน้ำบรมธาตุ ไหลผ่านจังหวัดชัยนาทจังหวัดสิงห์บุรีจังหวัดอ่างทองเข้าเขตจังหวัดพระนครศรีอยุธยา พื้นที่อำเภผักไห่ อำเภเสนา และอำเภอบางไทร แล้วไหลไปบรรจบกับแม่น้ำเจ้าพระยาที่ตำบลบางไทร ความยาวที่ไหลผ่านจังหวัดพระนครศรีอยุธยาประมาณ ๓๐ กิโลเมตร มีความกว้างประมาณ ๕๐ - ๑๕๐ เมตร

ลำคลองที่สำคัญได้แก่ คลองบางบาล คลองบางปลาหมอ คลองบางหลวง คลองมหาราชคลองบางแก้วคลองลาดชะโด คลองบางพระครูคลองกุฎี คลองลาดชิด คลองนาคูคลองพระยาบันลือคลองขุนศรี คลองไผ่พระ คลองกกแก้ว คลองร่มไทรและคลองปากกราน เป็นต้น

น้ำบาดาล ลักษณะทางธรณีวิทยา จังหวัดพระนครศรีอยุธยา ตั้งอยู่ในบริเวณที่ราบลุ่มภาคกลางตอนใต้ทำให้ลึกลงไปได้พื้นดินของจังหวัดพระนครศรีอยุธยา เป็นแหล่งกักตุนน้ำขนาดใหญ่ เมื่ตกรวดและทรายมีขนาดใหญ่และมีลักษณะกลมมน น้ำบาดาลสะสมตัวอยู่ระหว่างช่องว่างและเมื่ตกรวดและทราย แทรกสลับอยู่กับชั้นดินเหนียวทำให้มีชั้นน้ำบาดาลหลายชั้น และเป็นชั้นน้ำที่แผ่ขยายออกไปในแนวราบอย่างกว้างขวาง มีคุณสมบัติทางอุทกธรณีวิทยาเฉพาะตัว ซึ่งเป็นลักษณะที่พบอยู่ในชั้นน้ำบาดาลส่วนใหญ่ของที่ราบลุ่มภาคกลางตอนใต้ กล่าวคือ ชั้นน้ำบาดาลแต่ละชั้น จะมีชั้นดินเหนียวรองรับอยู่ด้านล่าง และปิดทับอยู่ด้านบน จัดเป็นชั้นน้ำบาดาลใต้แรงดัน (Confined aquifer)

### ๑.๗.๓ ขยะมูลฝอย

จังหวัดพระนครศรีอยุธยา มีการขยายตัวของที่อยู่อาศัย ธุรกิจ และอุตสาหกรรม เพิ่มขึ้นอย่างต่อเนื่องในปี ๒๕๕๘ มีปริมาณขยะมูลฝอยเพิ่มขึ้นจากปีก่อน ๑,๐๐๒ ตัน/วัน กล่าวคือ จาก ๑,๑๓๕ ตัน/วัน เป็น ๒,๑๓๗ ตัน/วัน คิดเป็นร้อยละ ๘๘.๓

ในปี ๒๕๕๘ มีการร้องเรียนเกี่ยวกับมลพิษ จำนวน ๓๔ เรื่อง (ลดลงจากปี ๒๕๕๖ จำนวน ๙ เรื่อง คิดเป็นร้อยละ ๒๐.๙)



ตาราง ปริมาณขยะ และเรื่องร้องเรียนเกี่ยวกับมลพิษ พ.ศ. ๒๕๕๔ - ๒๕๕๘

ช่วงอายุ	จำนวน					อัตราการเปลี่ยนแปลง (%)			
	๒๕๕๔	๒๕๕๕	๒๕๕๖	๒๕๕๗	๒๕๕๘	๒๕๕๕	๒๕๕๖	๒๕๕๗	๒๕๕๘
ปริมาณขยะ (ตัน : วัน)	-	-	๗๙๖	๑,๑๓๕	๒,๑๓๗	-	-	๔๒.๖	๘๘.๓
เรื่องร้องเรียนเกี่ยวกับมลพิษ	๓๐	๕๒	๓๔	๔๓	๓๔	๗๓.๓	-๓๔.๖	๒๖.๕	-๒๐.๙

ที่มา: สำนักงานทรัพยากรธรรมชาติและสิ่งแวดล้อมจังหวัดพระนครศรีอยุธยา

จากข้อมูล และสถิติด้านต่างๆที่กล่าวมาข้างต้นพบว่าจังหวัดพระนครศรีอยุธยามีทั้งข้อได้เปรียบหรือสิ่งที่เด่นชัด และสิ่งที่ควรปรับปรุง แต่ในข้อได้เปรียบที่จังหวัดพระนครศรีอยุธยามีอยู่ซึ่งเป็นข้อได้เปรียบที่พบได้น้อยมากในจังหวัดอื่นๆ และถือเป็นความพร้อมด้านทรัพยากรของจังหวัดที่จังหวัดอื่นไม่สามารถลอกเลียนแบบหรือทำให้เกิดขึ้นได้เนื่องจากบางสิ่งต้องใช้เวลาอันยาวนานในการสร้างหรือทำให้เกิดขึ้น ถ้าจังหวัดพระนครศรีอยุธยาสามารถนำสิ่งที่ได้เปรียบมาพัฒนาต่อยอดให้ชัดเจนและกระจายไปทั่วจังหวัด จะทำให้จังหวัดมีจุดเด่นเป็นที่รู้จักของคนทั้งในประเทศและนอกประเทศ สิ่งที่จังหวัดพระนครศรีอยุธยาได้เปรียบจังหวัดอื่นๆอยู่มาก ได้แก่

การเป็นแหล่งศิลปวัฒนธรรมอันทรงคุณค่า เป็นแหล่งมรดกโลกทางประวัติศาสตร์อันยาวนาน เนื่องจากจังหวัดพระนครศรีอยุธยาเคยเป็นอดีตราชธานีของไทยนานถึง ๔๑๗ ปี เป็นราชธานีเก่าแก่ของสยามประเทศ และที่เป็นจุดเด่นยิ่งคือ องค์การยูเนสโก โดยคณะกรรมการมรดกโลกได้มีมติรับนครประวัติศาสตร์พระนครศรีอยุธยา ซึ่งมีอาณาเขตครอบคลุมอุทยานประวัติศาสตร์พระนครศรีอยุธยา และเป็นพื้นที่ที่ได้รับการจัดตั้งเป็นอุทยานประวัติศาสตร์มาตั้งแต่ ปี พ.ศ.๒๕๑๙ ไว้ในบัญชีมรดกโลก เมื่อวันที่ ๑๓ ธันวาคม พ.ศ. ๒๕๓๔ ณ กรุงคาร์เทจ ประเทศตูนีเซีย ซึ่งสิ่งนี้ทำให้จังหวัดพระนครศรีอยุธยามีสิ่งที่จังหวัดอื่นไม่มี ซึ่งถ้าจังหวัดสามารถนำเสนอความเป็นประวัติศาสตร์นี้ให้คนในยุคปัจจุบันที่มีความเป็นเทคโนโลยีสูงในการรับชมข่าวสาร และการรับรู้ข้อมูลต่างๆได้อย่างรวดเร็ว ก็จะทำให้จังหวัดพระนครศรีอยุธยาสามารถพัฒนาให้เป็นที่รู้จักของคนในวงกว้างมากขึ้นและจะช่วยเพิ่มจำนวนนักท่องเที่ยวให้มากขึ้นได้

การมีสภาพภูมิศาสตร์ที่ตั้งที่เหมาะสมก็เป็นอีกปัจจัยหนึ่งที่จะช่วยเสริมศักยภาพในการเติบโตและพัฒนาของจังหวัด จังหวัดพระนครศรีอยุธยาเป็นจังหวัดที่อยู่ไม่ไกลจากกรุงเทพมหานคร จึงมีความสะดวกในการเดินทางทั้งทางถนน รถไฟ และเรือ สิ่งนี้ทำให้จังหวัดพระนครศรีอยุธยาสามารถเป็นแหล่งศูนย์กลางการคมนาคมขนส่งสินค้าและบริการได้เป็นอย่างดี ซึ่งถ้าจังหวัดพระนครศรีอยุธยาสามารถจัดการวางแผนการคมนาคมขนส่งได้อย่างมีประสิทธิภาพ ก็จะสามารถกลายเป็นศูนย์กลางการค้าได้ด้วยเช่นกัน นอกจากนี้ ด้วยความที่จังหวัดฯมีที่ตั้งที่มีแม่น้ำไหลผ่านมากถึง ๔ สาย ได้แก่ แม่น้ำเจ้าพระยา แม่น้ำป่าสัก แม่น้ำลพบุรี และแม่น้ำน้อย จึงมีความอุดมสมบูรณ์และเอื้อต่อการทำเกษตรกรรม และด้วยความที่มีสถานที่ตั้งที่เป็นจุดเด่นที่หาได้ยาก จังหวัดฯจึงควรมีการวางแผนที่มีประสิทธิภาพในการใช้ข้อได้เปรียบนี้ให้เกิดประโยชน์สูงสุด

นอกจากจังหวัดพระนครศรีอยุธยาจะมีความได้เปรียบในเรื่องแหล่งประวัติศาสตร์ สถานที่ตั้ง แหล่งแม่น้ำ และความเป็นเมืองเกษตรกรรมมาแต่ก่อนแล้ว สิ่งหนึ่งที่มีจังหวัดพระนครศรีอยุธยามีและกำลังเจริญเติบโตมากขึ้น คือ ความเป็นอุตสาหกรรม ซึ่งจะช่วยให้จังหวัดสามารถสร้างงาน สร้างอาชีพ สร้างรายได้ให้คนในจังหวัดฯได้เป็นอย่างดี ซึ่งถ้าจังหวัดสามารถจัดการความสมดุลระหว่างเกษตรกรรม อุตสาหกรรม และการท่องเที่ยว ที่ถือว่าในจังหวัดฯ มีครบและพร้อมโดยสมบูรณ์ได้อย่างมีประสิทธิภาพแล้ว จังหวัดพระนครศรีอยุธยาจะกลายเป็นเมืองที่น่าอยู่ น่าท่องเที่ยว น่าลงทุน ได้อย่างไม่ยากนัก

## สภาพด้านการส่งเสริมคุณธรรมของจังหวัดพระนครศรีอยุธยา

### การวิเคราะห์ จุดแข็ง จุดอ่อน โอกาส อุปสรรค ของจังหวัดพระนครศรีอยุธยา

#### ๑. จุดแข็ง

๑.๑ เป็นเมืองราชธานีเก่า ได้รับการขึ้นทะเบียนเป็นมรดกโลก มีโบราณสถานเป็นจำนวนมากที่มีศักยภาพแหล่งท่องเที่ยวเชิงประวัติศาสตร์ รวมทั้งแหล่งท่องเที่ยวทางวัฒนธรรมทั้งที่เป็นแบบดั้งเดิมและที่สร้างใหม่

๑.๒ เป็นแหล่งที่ตั้งซึ่งมีความเหมาะสม สำหรับการตั้งคลังสินค้าอุตสาหกรรมและสินค้าเกษตรที่จะส่งออกผ่านการขนส่งทางลำน้ำ และทางบก และเป็นแหล่งที่ตั้งของคลังสินค้าการค้าส่งและค้าปลีกภายในประเทศ อีกทั้งมีเครือข่ายขนส่งที่สามารถเชื่อมโยงกับภาคอื่นๆ ไปจนถึงประเทศเพื่อนบ้าน AEC ได้สะดวก

๑.๓ อยู่ใกล้กรุงเทพฯ ซึ่งสามารถเดินทางได้สะดวก และสนับสนุนให้เกิดการท่องเที่ยวแบบเข้าไป-เย็นกลับ รวมทั้งเป็นแหล่งที่ตั้งของโรงงานอุตสาหกรรมเพื่อการส่งออก(ชิ้นส่วนอิเล็กทรอนิกส์/ไอที ชิ้นส่วนยานยนต์) ที่ไม่สามารถขยายหรือตั้งโรงงานในกรุงเทพฯ ได้ ต้องการอยู่ใกล้ศูนย์กลางการขนส่งระหว่างประเทศ รวมทั้งสนับสนุนให้เกิดกิจกรรมการรวบรวมสินค้าทางการเกษตรไปสู่ตลาดขายส่งในกรุงเทพฯ และปริมาณผลรวมทั้งตลาดส่งออกต่างประเทศ

๑.๔ เป็นเมืองอู่ข้าวอู่น้ำ มีสภาพดินที่อุดมสมบูรณ์ และระบบชลประทานพร้อม สามารถสนับสนุนให้เกิดการทำนาที่ได้ผลผลิตสูงตลอดทั้งปี (๒ ปี ๕ ครั้ง) เหมาะกับการเกษตร

๑.๕ มีชุมชนที่มีรากเหง้าทางเชื้อชาติ (ไทย ฮอลันดา จีน ญี่ปุ่น โปรตุเกส เปอร์เซีย ศรีลังกา) และศาสนา (พุทธ คริสต์ อิสลาม) ที่มีความแตกต่าง แต่สามารถอยู่ร่วมกันได้อย่างสงบสุข และสามารถเป็นเครือข่ายช่วยส่งเสริมการสร้างความสัมพันธ์ที่ดีระหว่างประเทศ รวมทั้งเป็นการส่งเสริมการท่องเที่ยว ที่จะทำให้นักท่องเที่ยวชาวต่างประเทศเดินทางมาเที่ยวในจังหวัดมากขึ้น

๑.๖ ในพื้นที่จังหวัดพระนครศรีอยุธยามีศาสนาสถานเป็นจำนวนมาก (พุทธ คริสต์ อิสลาม) นอกจากนี้จะมีความเก่าแก่เป็นโบราณสถานและมีเรื่องราวเชิงประวัติศาสตร์มากมายแล้ว ยังสามารถใช้เป็นเส้นทางท่องเที่ยวเชิงคุณธรรมได้อีกด้วย

๑.๗ จังหวัดพระนครศรีอยุธยามีมหาวิทยาลัยสงฆ์ในพื้นที่ คือ มหาวิทยาลัยมหาจุฬาลงกรณราชวิทยาลัย ซึ่งสามารถให้ความร่วมมือและส่งเสริมการขับเคลื่อนงานคุณธรรมจริยธรรมของจังหวัดได้ดียิ่งขึ้น

๑.๘ ปี พ.ศ. ๒๕๖๐ คณะสงฆ์ได้ดำเนินการขับเคลื่อน โครงการหมู่บ้านรักษาศีล ๕ จนมีผลงานเป็นอันดับ ๑ ระดับประเทศ

๑.๙ โรงเรียนในพื้นที่จังหวัดพระนครศรีอยุธยาเข้าร่วมโครงการ “โรงเรียนวิถีพุทธ” จำนวน ๓๒๙ โรงเรียน ซึ่งเป็นประโยชน์ต่อการขับเคลื่อนสังคมคุณธรรม

๑.๑๐ จังหวัดพระนครศรีอยุธยายังเป็นแหล่งเป้าหมายการท่องเที่ยวทางศาสนาและวัฒนธรรมของนักท่องเที่ยวทั้งชาวไทยและชาวต่างชาติ

#### ๒. จุดอ่อน

๒.๑ เป็นพื้นที่รับน้ำของภาคกลาง ต้องเผชิญกับปัญหาน้ำท่วมเป็นประจำทุกปี ทำให้เกิดความเสียหายบ้านเรือนที่อยู่อาศัย สถานประกอบการ โรงงานอุตสาหกรรม ภาคการเกษตร สถานที่ราชการ โบราณสถานที่ เป็นแหล่งท่องเที่ยวสำคัญ ฯลฯ

๒.๒ ปัญหากระแสน้ำกัดเซาะตลิ่ง ทำให้ตลิ่งพัง แม่น้ำลำคลองตื้นเขินและดินทรุดตัว ก่อให้เกิดความเสียหายต่อโบราณสถาน บ้านเรือน

๒.๓ ระบบสาธารณสุข (ประปา) และสาธารณสุข (โทรศัพท์ ระบบกำจัดขยะ ระบบบำบัดน้ำเสีย) ไม่เพียงพอต่อการรองรับการขยายตัวของชุมชนเมืองและภาคอุตสาหกรรม

๒.๔ บุคลากรภาคบริการด้านการท่องเที่ยวส่วนใหญ่มีความรู้เกี่ยวกับภาษาต่างประเทศน้อย (อังกฤษ ญี่ปุ่น ฝรั่งเศส จีน) ทำให้ไม่สามารถสื่อสารกับนักท่องเที่ยวได้อย่างมีประสิทธิภาพ

- ๒.๕ ระบบการจราจรแออัดในวันเสาร์ อาทิตย์และช่วงวันหยุดเทศกาล ซึ่งเป็นปัญหาต่อการท่องเที่ยว
- ๒.๖ การขยายตัวของชุมชนเมืองในบริเวณรอบพื้นที่อุตสาหกรรมขาดการวางผังเมืองที่เป็นระบบ ทำให้ไม่สามารถจัดหาบริการสาธารณูปโภค สาธารณูปการรองรับได้อย่างมีประสิทธิภาพ ส่งผลต่อคุณภาพชีวิตของผู้อยู่อาศัย และปัญหาสิ่งแวดล้อมของชุมชนใกล้เคียง
- ๒.๗ มีแนวโน้มปัญหาสังคมรุนแรงมากขึ้น โดยเฉพาะปัญหาครอบครัวแตกแยก ปัญหาพฤติกรรมเสี่ยงทางเพศ ปัญหาการตั้งครรภ์ขณะไม่พร้อม ปัญหายาเสพติด อาชญากรรม
- ๒.๘ ปัญหาประชากรแฝง มีประชาชนจากจังหวัดต่างๆ เดินทางมาทำงานในโรงงานอุตสาหกรรมหรือประกอบอาชีพอื่นๆ ในจังหวัดจำนวนมาก ซึ่งก่อให้เกิดปัญหาด้านกายภาพและสังคม

### ๓. โอกาส

- ๓.๑ จากตัวเลขการท่องเที่ยวมีชาวต่างชาติและชาวไทยให้ความสนใจท่องเที่ยวในจังหวัดพระนครศรีอยุธยาแบบ เข้าไป-เย็นกลับมากขึ้น และจากการที่ทางการจีนส่งเสริมให้มาเที่ยวในเมืองไทยทำให้อากาศอาจมีนักท่องเที่ยวจากจีนเพิ่มมากขึ้น
- ๓.๒ รัฐธรรมนูญแห่งราชอาณาจักรไทยที่เพิ่งผ่านประชามติในเดือนสิงหาคม ๒๕๕๙ มีหลายหมวดที่ส่งเสริมงานด้านคุณธรรม ได้แก่
- หมวดที่ ๒ มาตรา ๗
  - หมวดที่ ๓ มาตรา ๒๗, มาตรา ๓๑, มาตรา ๓๗, มาตรา ๔๓
  - หมวดที่ ๔ มาตรา ๕๐, มาตรา ๕๑, มาตรา ๕๒, มาตรา ๕๓, มาตรา ๕๗
  - หมวดที่ ๕ มาตรา ๕๒, มาตรา ๕๓, มาตรา ๕๗
  - หมวดที่ ๖ มาตรา ๖๕, มาตรา ๖๗, มาตรา ๗๐, มาตรา ๗๑, มาตรา ๗๖, มาตรา ๗๘
  - หมวดที่ ๑๖ มาตรา ๒๕๘, มาตรา ๒๕๙
- ๓.๓ นโยบายค่านิยม ๑๒ ประการ ของรัฐบาล
- ๓.๔ นโยบายยุทธศาสตร์ชาติ ๒๐ ปี ได้แก่
- ๓.๔.๑ ยุทธศาสตร์ด้านความมั่นคง
  - ๓.๔.๒ ยุทธศาสตร์ด้านการสร้างความสามารถในการแข่งขัน(Growth & Competitiveness)
  - ๓.๔.๓ ยุทธศาสตร์ด้านการเสริมสร้างศักยภาพคน
  - ๓.๔.๔ ยุทธศาสตร์ด้านการสร้างโอกาสความเสมอภาคและเท่าเทียมกันทางสังคม (Inclusive Growth)
  - ๓.๔.๕ ยุทธศาสตร์ด้านการสร้างการเติบโตบนคุณภาพชีวิตที่เป็นมิตรต่อสิ่งแวดล้อม (Green Growth)
  - ๓.๔.๖ ยุทธศาสตร์ด้านการปรับสมดุลและพัฒนาระบบบริหารจัดการภาครัฐ
- ๓.๕ นโยบายของนายกรัฐมนตรีและคณะรัฐมนตรี ในนโยบาย ๑๑ ด้าน มีด้านที่ ๔ คือนโยบาย การศึกษา และเรียนรู้ การทะนุบำรุงศาสนา ศิลปะและวัฒนธรรม โดยมีแนวทางดังนี้
- ๓.๕.๑ จัดให้มีการปฏิรูปการศึกษาและการเรียนรู้โดยให้ความสำคัญทั้งการศึกษาในระบบ และการศึกษาทางเลือกไปพร้อมกันเพื่อสร้างคุณภาพของคนไทยให้สามารถเรียนรู้ พัฒนาตนได้เต็มตามศักยภาพ ประกอบอาชีพและดำรงชีวิตได้โดยมีความใฝ่รู้และทักษะที่เหมาะสมเป็นคนดีมีคุณธรรม สร้างเสริมคุณภาพการเรียนรู้โดยเน้นการเรียนรู้เพื่อสร้างสัมมาชีพในพื้นที่ ลดความเหลื่อมล้ำและพัฒนากำลังคนให้เป็นที่ต้องการเหมาะสมกับพื้นที่ ทั้งในด้านการเกษตรอุตสาหกรรม และธุรกิจบริการ
  - ๓.๕.๒ ในระยะเฉพาะหน้าจะปรับเปลี่ยนการจัดสรรงบประมาณสนับสนุนการศึกษาให้สอดคล้องกับความจำเป็นของผู้เรียนและลักษณะพื้นที่ของสถานศึกษาและปรับปรุง และบูรณาการระบบการกู้ยืมเงินเพื่อการศึกษาให้มีประสิทธิภาพเพื่อเพิ่มโอกาสแก่ผู้ยากจนหรือด้อยโอกาสจัดระบบการสนับสนุนให้เยาวชนและประชาชนทั่วไปมีสิทธิเลือกรับบริการการศึกษาทั้งในระบบโรงเรียนและนอกโรงเรียนโดยจะพิจารณาจัดให้มีคู่มือการศึกษาเป็นแนวทางหนึ่ง

๓.๕.๓ ให้องค์กรภาคประชาสังคม ภาคเอกชน องค์กรปกครองส่วนท้องถิ่นและประชาชนทั่วไป มีโอกาสร่วมจัดการการศึกษาที่มีคุณภาพและทั่วถึงและร่วมในการปฏิรูปการศึกษาและการเรียนรู้กระจายอำนาจ การบริหารจัดการศึกษาสู่สถานศึกษา เขตพื้นที่การศึกษาและองค์กรปกครองส่วนท้องถิ่นตามศักยภาพและความพร้อมโดยให้สถานศึกษาสามารถเป็นนิติบุคคลและบริหารจัดการได้อย่างอิสระและคล่องตัวขึ้น

๓.๕.๔ พัฒนาคอนก่วงวัยโดยส่งเสริมการเรียนรู้ตลอดชีวิตเพื่อให้สามารถมีความรู้และทักษะใหม่ที่สามารถประกอบอาชีพได้หลากหลายตามแนวโน้มการจ้างงานในอนาคตปรับกระบวนการเรียนรู้และหลักสูตรให้เชื่อมโยงกับภูมิสังคม โดยบูรณาการความรู้และคุณธรรมเข้าด้วยกันเพื่อให้เอื้อต่อการพัฒนาผู้เรียนทั้งในด้านความรู้ทักษะ การใฝ่เรียนรู้ การแก้ปัญหาการรับฟังความเห็นผู้อื่น การมีคุณธรรม จริยธรรม และความเป็นพลเมืองดี โดยเน้นความร่วมมือระหว่างผู้เกี่ยวข้องทั้งในและนอกโรงเรียน

๓.๕.๕ ส่งเสริมอาชีวศึกษาและการศึกษาระดับวิทยาลัยชุมชน เพื่อสร้างแรงงานที่มีทักษะ โดยเฉพาะในท้องถิ่นที่มีความต้องการแรงงาน และพัฒนาคุณภาพมาตรฐานการศึกษาให้เชื่อมโยงกับมาตรฐานวิชาชีพ

๓.๕.๖ พัฒนาระบบการผลิตและพัฒนาครูที่มีคุณภาพและมีจิตวิญญาณของความเป็นครู เน้นครูผู้สอนให้มีวุฒิตรงตามวิชาที่สอน นำเทคโนโลยีสารสนเทศและเครื่องมือที่เหมาะสมมาใช้ในการเรียนการสอน เพื่อเป็นเครื่องมือช่วยครูหรือเพื่อการเรียนรู้ด้วยตนเอง เช่น การเรียนทางไกล การเรียนโดยระบบอิเล็กทรอนิกส์ เป็นต้น รวมทั้งปรับระบบการประเมินสมรรถนะที่สะท้อนประสิทธิภาพการจัดการเรียนการสอนและการพัฒนาคุณภาพผู้เรียนเป็นสำคัญ

๓.๕.๗ ทะนุบำรุงและอุปถัมภ์พระพุทธศาสนาและศาสนาอื่นๆ สนับสนุนให้องค์กรทางศาสนามีบทบาทสำคัญในการปลูกฝังคุณธรรม จริยธรรม ตลอดจนพัฒนาคุณภาพชีวิต สร้างสันติสุขและความปรองดองสมานฉันท์ในสังคมไทยอย่างยั่งยืน และมีส่วนร่วมในการพัฒนาสังคมตามความพร้อม

๓.๕.๘ อนุรักษ์ ฟื้นฟู และเผยแพร่มรดกทางวัฒนธรรม ภาษาไทยและภาษาถิ่น ภูมิปัญญาท้องถิ่น รวมทั้งความหลากหลายของศิลปวัฒนธรรมไทย เพื่อการเรียนรู้ สร้างความภาคภูมิใจในประวัติศาสตร์และความเป็นไทย นำไปสู่การสร้างความสัมพันธ์อันดีในระดับประชาชน ระดับชาติ ระดับภูมิภาค และระดับนานาชาติ ตลอดจนเพิ่มมูลค่าทางเศรษฐกิจให้แก่ประเทศ

๓.๕.๙ สนับสนุนการเรียนรู้ภาษาต่างประเทศ วัฒนธรรมของประเทศเพื่อนบ้านและวัฒนธรรมสากล และการสร้างสรรค์งานศิลปะและวัฒนธรรมที่เป็นสากล เพื่อเตรียมเข้าสู่เสาหลักวัฒนธรรมของประชาคมอาเซียนและเพื่อเป็นส่วนหนึ่งของประชาคมโลก

๓.๕.๑๐ ปลูกฝังค่านิยมและจิตสำนึกที่ดี รวมทั้งสนับสนุนการผลิตสื่อคุณภาพ เพื่อเปิดพื้นที่สาธารณะให้เยาวชนและประชาชนได้มีโอกาสแสดงออกอย่างสร้างสรรค์

\*\*\*ซึ่งร่างรัฐธรรมนูญดังกล่าวและมาตราดังกล่าว รวมไปถึงนโยบายรัฐบาล นโยบายนายกรัฐมนตรีและคณะรัฐมนตรี จากข้อ ๓.๒ - ๓.๕ จะสามารถส่งเสริมงานด้านคุณธรรมจริยธรรมได้อย่างมีประสิทธิภาพและเกิดประสิทธิผลสูงสุด\*\*\*

#### ๔. ข้อจำกัด (อุปสรรค)

๔.๑ มีการปลูกสร้างบ้านเรือนที่อยู่อาศัย รุกล้ำพื้นที่สาธารณะ (โดยเฉพาะพื้นที่สาธารณะริมน้ำ ริมถนน และบริเวณรอบโบราณสถาน เช่น ในเขต อ.พระนครศรีอยุธยา อ.อุทัย อ.วังน้อย อ.นครหลวง อ.บางปะอิน) ซึ่งทำให้เกิดปัญหาผลกระทบด้านสิ่งแวดล้อม และความขัดแย้งของชุมชน

๔.๒ ประชาชนบางส่วนยังขาดจิตสำนึกที่ดีต่อส่วนรวมทำให้เกิดปัญหาความขัดแย้งชุมชนและสังคม

๔.๓ ในพื้นที่จังหวัดพระนครศรีอยุธยา ยังมีการทิ้งขยะไม่ถูกต้องตามหลักสุขาภิบาล ก่อให้เกิดมลพิษในสิ่งแวดล้อมส่งผลกระทบต่อคุณภาพชีวิตของชุมชนใกล้เคียง

๔.๔ ร้านค้าชุมชนในบริเวณวิหารพระมงคลบพิตร มีเป็นจำนวนมากและมีการรุกล้ำพื้นที่ ไม่มีความเป็นระเบียบทำให้เสียทัศนียภาพของโบราณสถานและเกิดความเสื่อมโทรมของสถาน เกิดความไม่น่าที่เยวและส่งผลกระทบต่อภาพลักษณ์ที่ไม่เหมาะสมต่อการเป็นแหล่งท่องเที่ยวซึ่งเป็นมรดกโลก และไม่มีหน่วยงานหรือภาครัฐเข้ามาแก้ปัญหาที่จริงจัง

## ๕. วิสัยทัศน์ (Vision) :

วิสัยทัศน์แผนแม่บทส่งเสริมคุณธรรมจังหวัดพระนครศรีอยุธยา : อยุธยานครประวัติศาสตร์ นำเที่ยว นำอยู่ ก้าวสู่สากล

## ๖. พันธกิจ (Mission)

๑) พัฒนาคอนให้มีคุณธรรมตามหลักธรรมทางศาสนา น้อมนำหลักปรัชญาของเศรษฐกิจพอเพียงมาเป็นหลักในการพัฒนาคุณภาพชีวิต และดำรงชีวิตตามวิถีวัฒนธรรมไทยที่งดงาม

๒) พัฒนาระบบการบริหารจัดการด้านการส่งเสริมคุณธรรมให้มีประสิทธิภาพในมิติต่างๆ

๓) ส่งเสริมให้ทุกภาคส่วนของสังคมตระหนักและร่วมกันเป็นเครือข่าย มีส่วนร่วมในกระบวนการส่งเสริมคุณธรรม เพื่อสร้างสังคมคุณธรรมที่อยู่ร่วมกันอย่างสันติสุข มีธรรมาภิบาล มีความสมานฉันท์ และมีความยั่งยืน

๔) ส่งเสริมให้จังหวัดพระนครศรีอยุธยาเป็นแบบอย่างด้านคุณธรรมในชุมชน องค์กร หน่วยงาน ประชาคมอาเซียนและประชาคมโลก

๕) ส่งเสริม รณรงค์ การรู้จักหน้าที่ รู้จักสิทธิ เคารพกติกาของสังคมและกฎหมาย

## ๗. เป้าประสงค์ (Goal)

๑) เป็นเมืองประวัติศาสตร์ที่น่าท่องเที่ยวระดับสากล

๒) ประชาชนมีคุณภาพชีวิตที่ดี

๓) ภาคการผลิต ภาคการค้าและบริการเป็นมิตรกับสิ่งแวดล้อม

## ๘. วัตถุประสงค์ (Objective)

๑) เพื่อวางระบบรากฐานการเสริมสร้างคุณธรรมในสังคมไทย

๒) เพื่อสร้างความเข้มแข็งในระบบการบริหารจัดการด้านการส่งเสริมคุณธรรมให้เป็นเอกภาพ

๓) เพื่อสร้างเครือข่ายความร่วมมือในการส่งเสริมคุณธรรม

๔) เพื่อส่งเสริมให้จังหวัดพระนครศรีอยุธยาเป็นแบบอย่างด้านคุณธรรมในประชาคมอาเซียนและประชาคมโลก

๕) เพื่อส่งเสริม รณรงค์ การรู้จักหน้าที่ รู้จักสิทธิ เคารพกติกาของสังคมและกฎหมาย

## ๙. ยุทธศาสตร์การส่งเสริมคุณธรรมจังหวัดพระนครศรีอยุธยา

แผนแม่บทส่งเสริมคุณธรรมจังหวัดพระนครศรีอยุธยา ประกอบด้วยยุทธศาสตร์ ๕ ยุทธศาสตร์ และแต่ละยุทธศาสตร์ประกอบด้วยกลยุทธ์ต่าง ๆ ดังต่อไปนี้

๑) ยุทธศาสตร์ที่ ๑ วางระบบรากฐานการเสริมสร้างคุณธรรมในสังคมไทยมี ๘ กลยุทธ์ ดังนี้

กลยุทธ์ที่ ๑ วางระบบรากฐานการเสริมสร้างคุณธรรมของสถาบันครอบครัว

กลยุทธ์ที่ ๒ วางระบบรากฐานการเสริมสร้างคุณธรรมของสถาบันการศึกษา

กลยุทธ์ที่ ๓ วางระบบรากฐานการเสริมสร้างคุณธรรมของสถาบันศาสนา

กลยุทธ์ที่ ๔ วางระบบรากฐานการเสริมสร้างคุณธรรมของสถาบันเศรษฐกิจ

กลยุทธ์ที่ ๕ วางระบบรากฐานการเสริมสร้างคุณธรรมของสถาบันทางการเมืองการปกครอง

(ภาคราชการและภาคการเมืองทุกระดับ)

กลยุทธ์ที่ ๖ วางระบบรากฐานการใช้วัฒนธรรมไทยเป็นฐานในการเสริมสร้างคุณธรรม

กลยุทธ์ที่ ๗ วางระบบรากฐานการใช้สื่อมวลชนเป็นเครื่องมือในการส่งเสริมคุณธรรม

กลยุทธ์ที่ ๘ วางระบบรากฐานการเสริมสร้างคุณธรรมในภาควิชาชีพ

๒) ยุทธศาสตร์ที่ ๒ สร้างความเข้มแข็งในระบบการบริหารจัดการด้านการส่งเสริมคุณธรรมให้เป็นเอกภาพมี ๓ กลยุทธ์ ดังนี้

กลยุทธ์ที่ ๑ สร้างและพัฒนาระบบบริหารจัดการงานด้านส่งเสริมคุณธรรมและเสริมสร้างความเป็นเอกภาพแก่สถาบัน/องค์กรในสังคม

กลยุทธ์ที่ ๒ พัฒนาศักยภาพบุคลากรผู้ทำหน้าที่ในการส่งเสริมคุณธรรม

กลยุทธ์ที่ ๓ เสริมสร้างความเป็นเอกภาพด้วยคุณธรรม

๓) ยุทธศาสตร์ที่ ๓ สร้างเครือข่ายความร่วมมือในการส่งเสริมคุณธรรมมี ๕ กลยุทธ์ ดังนี้

กลยุทธ์ที่ ๑ สร้างและขยายเครือข่ายการขับเคลื่อนคุณธรรมในทุกภาคส่วน

กลยุทธ์ที่ ๒ พัฒนาเครือข่ายขับเคลื่อนคุณธรรม

กลยุทธ์ที่ ๓ ส่งเสริมและสนับสนุนภาคีเครือข่ายทุกภาคส่วนในการดำเนินงานด้านคุณธรรม

กลยุทธ์ที่ ๔ สร้างระบบบริหารจัดการภาคีเครือข่ายและแหล่งเรียนรู้ที่เอื้อต่อการส่งเสริมคุณธรรม

กลยุทธ์ที่ ๕ ใช้มาตรการทางด้านการเงินและการคลังในการส่งเสริมเครือข่ายคุณธรรม

๔) ยุทธศาสตร์ที่ ๔ ส่งเสริมให้จังหวัดพระนครศรีอยุธยาเป็นแบบอย่างด้านคุณธรรมในประเทศ ประชาคมอาเซียนและประชาคมโลก มี ๓ กลยุทธ์ ดังนี้

กลยุทธ์ที่ ๑ เสริมสร้างความร่วมมือระหว่างชุมชน องค์กร หน่วยงาน รวมไปถึงประชาคมอาเซียนในด้านการอยู่ร่วมกันอย่างเอื้ออาทร แบ่งปัน และมีจิตสาธารณะ เพื่อโลกและประเทศชาติ

กลยุทธ์ที่ ๒ เสริมสร้างและธำรงไว้ซึ่งสันติภาพความมั่นคงและความยั่งยืนของชุมชน องค์กร หน่วยงาน รวมไปถึงภูมิภาคอาเซียนด้วยคุณธรรม

กลยุทธ์ที่ ๓ เสริมสร้างคุณธรรมและความร่วมมือระหว่างชุมชน องค์กร หน่วยงาน รวมไปถึงประชาคมอาเซียนและประชาคมโลก ในการตระหนักและรักษาความสมดุลของธรรมชาติและสิ่งแวดล้อม

๕) ยุทธศาสตร์ที่ ๕ ส่งเสริมให้ประชาชนเคารพสิทธิและหน้าที่ตามกฎหมาย

กลยุทธ์ที่ ๑ บังคับใช้กฎหมายอย่างมีประสิทธิภาพเพื่อให้เกิดความร่วมมือในการขับเคลื่อนคุณธรรมในชุมชน องค์กร หน่วยงาน

## ๑๐. ตัวชี้วัด (Key Performance Indicators)

ตามตัวชี้วัดแผนแม่บทส่งเสริมคุณธรรมแห่งชาติและปรับเปลี่ยนค่าเป้าหมายตามที่จังหวัดพระนครศรีอยุธยาได้รับมอบหมายในเรื่อง ชุมชนคุณธรรม/องค์กรคุณธรรม/หน่วยงานคุณธรรม เช่น เกิดชุมชนคุณธรรม ๕๐ แห่ง เป็นต้น

๔.๕.๑ ระยะสั้น กำหนดกรอบระยะเวลา ปี ๒๕๕๙-๒๕๖๐ (๑ ปี ๖ เดือน)

เพื่อให้สอดคล้องกับนโยบายของรัฐบาล พลเอก ประยุทธ์ จันทร์โอชา นายกรัฐมนตรี จึงได้กำหนดตัวชี้วัดในการส่งเสริมคุณธรรมในสังคมไทยตามแผนแม่บทส่งเสริมคุณธรรมแห่งชาติ ฉบับที่ ๑ (พ.ศ. ๒๕๕๙-๒๕๖๔) ในระยะสั้น โดยมีกรอบระยะเวลา ๑ ปี ๖ เดือน (เดือนเมษายน ๒๕๕๙-กันยายน ๒๕๖๐) โดยแบ่งเป็น ๓ ระยะ ดังนี้

ระยะที่ ๑ (เมษายน-กันยายน ๒๕๕๙) มีตัวชี้วัดดังนี้

๑) ทุกหน่วยงานมีแผนแม่บทส่งเสริมคุณธรรมของหน่วยงาน

๒) ทุกหน่วยงานมีแผนปฏิบัติการส่งเสริมคุณธรรมของหน่วยงาน

๓) ทุกหน่วยงาน/องค์กรภาคีเครือข่ายส่งเสริมคุณธรรมมีความรู้ความเข้าใจในแผนแม่บทส่งเสริมคุณธรรมในสังคมไทย

๔) เกิดชุมชนคุณธรรม องค์กรคุณธรรม หรือหน่วยงานคุณธรรม จำนวน ๕ ชุมชน/องค์กร/หน่วยงาน ต้นแบบ

### ระยะที่ ๒ (ตุลาคม ๒๕๕๙-มีนาคม ๒๕๖๐) มีตัวชี้วัดดังนี้

- ๑) มีบุคลากรในภาคส่วนต่าง ๆ ทั้งภาครัฐ ภาคประชาสังคม ภาคชุมชน ภาคธุรกิจเอกชน ภาควิชาชีพ ภาควิชาการ ภาคสื่อมวลชน และภาคประชาชน ได้รับการอบรมและพัฒนาคุณธรรมจริยธรรมเพิ่มมากขึ้น
- ๒) มีหน่วยงานที่ให้ความสำคัญจัดอบรมและพัฒนาคุณธรรมจริยธรรมให้แก่บุคลากรในภาคส่วนต่าง ๆ ทั้งภาครัฐ ภาคประชาสังคม ภาคชุมชน ภาคธุรกิจเอกชน ภาควิชาชีพ ภาควิชาการ ภาคสื่อมวลชน และภาคประชาชนเพิ่มมากขึ้น
- ๓) มีหน่วยงาน องค์กรที่ส่งเสริมและกระตุ้นการจัดกิจกรรมเทิดทูนสถาบันชาติ ศาสนาและพระมหากษัตริย์เพิ่มมากขึ้น
- ๔) ประชาชนเข้าร่วมกิจกรรมเทิดทูนสถาบันชาติ ศาสนาและพระมหากษัตริย์เพิ่มมากขึ้น
- ๕) เกิดชุมชนคุณธรรม องค์กรคุณธรรม หรือหน่วยงานคุณธรรม จำนวน ๑๖ ชุมชน/องค์กร/หน่วยงาน ต้นแบบ

### ระยะที่ ๓ (เมษายน-กันยายน ๒๕๖๐) มีตัวชี้วัดดังนี้

- ๑) มีบุคลากรในภาคส่วนต่าง ๆ ทั้งภาครัฐ ภาคประชาสังคม ภาคชุมชน ภาคธุรกิจเอกชน ภาควิชาชีพ ภาควิชาการ ภาคสื่อมวลชน และภาคประชาชน ได้รับการอบรมและพัฒนาคุณธรรมจริยธรรมเพิ่มมากขึ้นร้อยละ ๑๐ ของระยะที่ ๒
- ๒) มีหน่วยงานที่ให้ความสำคัญจัดอบรมและพัฒนาคุณธรรมจริยธรรมให้แก่บุคลากรในภาคส่วนต่าง ๆ ทั้งภาครัฐ ภาคประชาสังคม ภาคชุมชน ภาคธุรกิจเอกชน ภาควิชาชีพ ภาควิชาการ ภาคสื่อมวลชน และภาคประชาชนเพิ่มมากขึ้น ร้อยละ ๑๐ ของระยะที่ ๒
- ๓) มีหน่วยงาน องค์กรที่ส่งเสริมและกระตุ้นการจัดกิจกรรมเทิดทูนสถาบันชาติ ศาสนาและพระมหากษัตริย์เพิ่มมากขึ้น ร้อยละ ๑๐ ของระยะที่ ๒
- ๔) ประชาชนเข้าร่วมกิจกรรมเทิดทูนสถาบันชาติ ศาสนาและพระมหากษัตริย์เพิ่มมากขึ้น ร้อยละ ๑๐ ของระยะที่ ๒
- ๕) เกิดชุมชนคุณธรรม องค์กรคุณธรรม หรือหน่วยงานคุณธรรม จำนวน ๒๕ ชุมชน/องค์กร/หน่วยงาน ต้นแบบ

### ๔.๕.๒ ระยะปานกลาง กำหนดกรอบระยะเวลา ปี ๒๕๕๙-๒๕๖๔

- ๑) ทุกหน่วยงาน/องค์กรทั้งภาครัฐและเอกชนมีส่วนร่วมส่งเสริม สนับสนุน และดำเนินการส่งเสริมคุณธรรมในสังคมไทย เช่น กำหนดนโยบายการส่งเสริมคุณธรรมภายในองค์กร วางแผนงาน จัดทำโครงการกิจกรรมเสริมสร้างปลูกฝังคุณธรรมและวัฒนธรรมประเพณีที่ดีงามให้แก่สังคมเป็นองค์กรที่มี CSR หรือ Corporate Social Responsibility มีความรับผิดชอบต่อสังคมและสิ่งแวดล้อม ภายใต้หลักจริยธรรมและการจัดการที่ดี อยู่บนหลักพอประมาณที่ต้องไม่เบียดเบียนตนเอง และไม่เบียดเบียนสังคม มีคุณภาพตามมาตรฐาน ISO หรือ The International Organization for Standardization ที่เป็นมาตรฐานคุณธรรม ที่ใช้ได้กับทุกองค์กร มีการยกย่องเชิดชูองค์กรและบุคคลผู้มีผลงานดีเด่นในด้านส่งเสริมคุณธรรม โดยค้นหาคนดีและมอบรางวัลอย่างต่อเนื่องเพื่อให้เกิดกระแสสังคมส่งเสริมคนดี กับทั้งเป็นการสร้างชื่อเสียงให้แก่ประเทศชาติ
- ๒) มีการพัฒนาระบบ กลไกการบริหารจัดการดำเนินงานส่งเสริมคุณธรรมจริยธรรม เช่น มีระบบบริหารจัดการทางวิชาการองค์ความรู้ในเรื่องของการส่งเสริมคุณธรรมและความสมานฉันท์ พร้อมทั้งมีการวิจัยและมีการพัฒนามาตรฐานด้านการส่งเสริมคุณธรรม มีหลักสูตรและจำนวนบุคลากรผู้ทำหน้าที่ในการส่งเสริมคุณธรรม และมีระบบกำกับติดตามและประเมินผลการดำเนินงานส่งเสริมคุณธรรมและความสมานฉันท์ในมิติต่าง ๆ
- ๓) มีภาคีเครือข่ายความร่วมมือในการส่งเสริมคุณธรรมในสังคมไทยเพิ่มมากขึ้น
- ๔) ประเทศไทยเป็นแบบอย่างด้านคุณธรรมในประชาคมอาเซียนและประชาคมโลกโดยมีการกำหนดให้มีการประเมินผลเรื่องคุณธรรมในด้านต่าง ๆ เพื่อเปรียบเทียบความมีคุณธรรมของพลเมือง

#### ๔.๗ รายละเอียดของยุทธศาสตร์การส่งเสริมคุณธรรมจังหวัดพระนครศรีอยุธยา

แผนแม่บทส่งเสริมคุณธรรมจังหวัดพระนครศรีอยุธยา ซึ่งประกอบด้วยยุทธศาสตร์ ๕ ยุทธศาสตร์ นอกจากแต่ละยุทธศาสตร์จะประกอบด้วยกลยุทธ์ต่าง ๆ แล้ว ยังมีรายละเอียดเกี่ยวกับวัตถุประสงค์ ตัวชี้วัดความสำเร็จ แนวทางการดำเนินการ หน่วยงานขับเคลื่อนได้แก่หน่วยงานหลักและมีภารกิจที่เกี่ยวข้องกับการส่งเสริมคุณธรรม

#### ยุทธศาสตร์ที่ ๑ วางระบบรากฐานการเสริมสร้างคุณธรรมในสังคมไทย

- วัตถุประสงค์
๑. วางแนวทางในการพัฒนาคุณธรรมให้กับสังคมทุกภาคส่วน
  ๒. เพื่อเป็นบรรทัดฐานในการประพฤติปฏิบัติตนในการดำรงชีวิต ประกอบสัมมาอาชีพและอยู่ร่วมกันในสังคมอย่างสงบสุข มั่นคงและยั่งยืน
  ๓. เพื่อสืบสานความเป็นไทยและยึดมั่นในสถาบันชาติ ศาสนาและพระมหากษัตริย์

#### ตัวชี้วัดความสำเร็จ

ทุกหน่วยงานและดำเนินการ องค์กรทั้งภาครัฐและเอกชนมีส่วนร่วมส่งเสริม สนับสนุน/ส่งเสริมคุณธรรมในสังคมไทยภายใต้บทบาทและหน้าที่ของหน่วยงาน เช่น กำหนดนโยบายการส่งเสริมคุณธรรมภายในองค์กร วางแผนงาน จัดทำโครงการกิจกรรมเสริมสร้างปลูกฝังคุณธรรมและวัฒนธรรมประเพณีที่ดีงามให้แก่สังคม ยกย่องเชิดชูองค์กรและบุคคลผู้มีผลงานดีเด่นในด้านส่งเสริมคุณธรรม

#### ค่าเป้าหมายต่อตัวชี้วัดความสำเร็จ

ปีงบประมาณ	๒๕๕๙	๒๕๖๐	๒๕๖๑	๒๕๖๒	๒๕๖๓	๒๕๖๔
ร้อยละ	๕๐	๑๐๐	๑๐๐	๑๐๐	๑๐๐	๑๐๐

#### แนวทางการเสริมสร้างคุณธรรมและบทบาทของหน่วยงาน

กลยุทธ์	แนวทางการดำเนินการ	หน่วยงานขับเคลื่อน และ มีภารกิจที่เกี่ยวข้องกับการส่งเสริมคุณธรรม
กลยุทธ์ที่ ๑ วางระบบรากฐานการเสริมสร้างคุณธรรมของสถาบันครอบครัว	๑.๑ พัฒนาและเสริมสร้างความเข้มแข็งให้แก่สถาบันครอบครัว โดยสร้างความตระหนักให้พ่อแม่และผู้ปกครองเห็นความสำคัญในการปลูกฝังคุณธรรมและเป็นแบบอย่างที่ดีให้เยาวชน	หน่วยงานในสังกัด - กระทรวงการพัฒนาสังคมและความมั่นคงของมนุษย์ - กระทรวงวัฒนธรรม - กระทรวงมหาดไทย
	๑.๒ ส่งเสริมให้สถาบันครอบครัวโดยเฉพาะผู้นำครอบครัว มีจิตสำนึกในการเป็นผู้ที่มีความเอื้ออาทร ให้ความช่วยเหลือแก่ผู้อื่น สังคมและประเทศชาติ	หน่วยงานในสังกัด - กระทรวงการพัฒนาสังคมและความมั่นคงของมนุษย์ - กระทรวงวัฒนธรรม - กระทรวงมหาดไทย



กลยุทธ์	แนวทางการดำเนินการ	หน่วยงานขับเคลื่อน และ มีภารกิจที่เกี่ยวข้องกับการส่งเสริมคุณธรรม
	<p>๑.๓ ส่งเสริมความเข้มแข็งและความอบอุ่นของครอบครัว โดยการจัดตั้งศูนย์คุณธรรมพัฒนาครอบครัวในชุมชนหรือการรวมกลุ่มที่เกี่ยวข้องเกี่ยวกับครอบครัวในรูปแบบใดรูปแบบหนึ่งเพื่อทำหน้าที่เป็นศูนย์กลางในการเสริมสร้างสถาบันครอบครัวในชุมชน หมู่บ้าน ตำบลวัด มัสยิด และโบสถ์</p>	<p>หน่วยงานในสังกัด</p> <ul style="list-style-type: none"> <li>- กระทรวงการพัฒนาสังคมและความมั่นคงของมนุษย์</li> <li>- กระทรวงวัฒนธรรม</li> <li>- กระทรวงมหาดไทย</li> </ul> <p>และ</p> <ul style="list-style-type: none"> <li>- สำนักงาน ป.ป.ช. จังหวัดเขตพื้นที่ ๑ (พระนครศรีอยุธยา)</li> <li>- สำนักงานป้องกันและปราบปรามการทุจริตในภาครัฐ เขตพื้นที่ ๑ พระนครศรีอยุธยา</li> </ul>
	<p>๑.๔ ส่งเสริมครอบครัวทุกครอบครัวให้เข้าใจหลักคำสอนทางศาสนาและนำไปใช้แก้ปัญหาให้เกิดประโยชน์ต่อครอบครัวตนเอง</p>	<p>หน่วยงานในสังกัด</p> <ul style="list-style-type: none"> <li>- กระทรวงการพัฒนาสังคมและความมั่นคงของมนุษย์</li> <li>- กระทรวงวัฒนธรรม</li> <li>- กระทรวงมหาดไทย</li> </ul>
	<p>๑.๕ ส่งเสริมผู้สูงวัยและผู้รู้ให้มีบทบาทในการถ่ายทอดหลักคุณธรรมทางศาสนาและประสบการณ์ทางด้านคุณธรรมให้แก่คนในครอบครัวและในชุมชน</p>	<p>หน่วยงานในสังกัด</p> <ul style="list-style-type: none"> <li>- กระทรวงการพัฒนาสังคมและความมั่นคงของมนุษย์</li> <li>- กระทรวง มหาดไทย</li> </ul>
	<p>๑.๖ รณรงค์และกระตุ้นให้ผู้นำครอบครัวประพฤติตนอย่างมีคุณธรรมเป็นแบบอย่างที่ดีเพื่อให้เยาวชนเติบโตเป็นพลเมืองดีของสังคมและประเทศชาติ</p>	<p>หน่วยงานในสังกัด</p> <ul style="list-style-type: none"> <li>- กระทรวงการพัฒนาสังคมและความมั่นคงของมนุษย์</li> <li>- กระทรวงวัฒนธรรม</li> <li>- กระทรวงมหาดไทย</li> </ul>
	<p>๑.๗ ส่งเสริมและสนับสนุนให้เด็กและเยาวชนคนรุ่นใหม่มีคุณธรรมความรับผิดชอบต่อสังคม โดยมีการปฏิบัติด้านความรับผิดชอบต่อสังคมอย่างต่อเนื่องตั้งแต่วัยเยาว์</p>	<p>หน่วยงานสังกัด</p> <ul style="list-style-type: none"> <li>- กระทรวงศึกษาธิการ</li> <li>- กระทรวงการพัฒนาสังคมและความมั่นคงของมนุษย์</li> <li>- กระทรวงวัฒนธรรม</li> </ul>
<p>กลยุทธ์ที่ ๒ วางระบบรากฐานการเสริมสร้างคุณธรรมของสถาบันการศึกษา</p>	<p>๒.๑ ยึดหลักความเสมอภาคในการเสริมสร้างโอกาสทางการศึกษาด้วยคุณธรรม</p>	<p>หน่วยงานสังกัด</p> <ul style="list-style-type: none"> <li>- กระทรวงศึกษาธิการ</li> </ul>
	<p>๒.๒ พัฒนาระบบบริหารจัดการการศึกษาตามหลักธรรมาภิบาล</p>	<p>หน่วยงานสังกัด</p> <ul style="list-style-type: none"> <li>- กระทรวงศึกษาธิการ</li> </ul>

กลยุทธ์	แนวทางการดำเนินการ	หน่วยงานขับเคลื่อน และ มีภารกิจที่เกี่ยวข้องกับการส่งเสริมคุณธรรม
	๒.๓ ส่งเสริมให้ ๓ เสาหลักประกอบด้วย สถานศึกษา ศาสนสถาน ชุมชนและครอบครัว (บวร) เป็นแหล่งเรียนรู้ด้านคุณธรรมให้แก่ประชาชน	หน่วยงานในสังกัด - กระทรวงวัฒนธรรม - กระทรวงศึกษาธิการ - สำนักงานพระพุทธศาสนาแห่งชาติ - กระทรวงมหาดไทย
	๒.๔ พัฒนาปรับปรุงหลักสูตรการศึกษาทุกระดับให้มีการปลูกฝังคุณธรรมอย่างต่อเนื่อง โดยบรรจุเรื่องคุณธรรม เป็นหลักสูตรพื้นฐานทางการศึกษา เพื่อพัฒนาเด็ก เยาวชนและประชาชนให้เป็นมนุษย์ที่สมบูรณ์ทั้งทางร่างกาย อารมณ์ สังคม และสติปัญญา ในการดำรงชีวิตอยู่ร่วมกับผู้อื่นได้อย่างมีความสุข สร้างสรรค์ประโยชน์เพื่อส่วนรวม โดยเชื่อมโยงกิจกรรมในหลักสูตรและกิจกรรมนอกหลักสูตร ให้ลงมือปฏิบัติจริงเพื่อช่วยสังคม	หน่วยงานในสังกัด - กระทรวงศึกษาธิการ
	๒.๕ กำหนดให้หลักสูตรการศึกษาในแต่ละประเภทในทุกชั้นปี มีการศึกษาตามหลักศาสนาที่ผู้เรียนนับถืออย่างพอเพียง ทั้งการให้ความสำคัญ สาระ และเวลา เพื่อให้เกิดผลด้านคุณธรรมจริยธรรม	หน่วยงานในสังกัด - กระทรวงศึกษาธิการ
	๒.๖ พัฒนาระบบการเรียนการสอนโดยเน้นกิจกรรมทางศาสนาเข้าสู่กระบวนการเรียนรู้ เพื่อเสริมสร้างความเข้าใจให้กับนักเรียน นักศึกษา ได้ตระหนักถึงความสำคัญของการยึดมั่นในคุณธรรมและนำหลักธรรมไปประยุกต์ใช้ในการดำรงชีวิตให้สอดคล้องกับมิติของยุคปัจจุบันและบริบทของสังคมได้อย่างเหมาะสม	หน่วยงานในสังกัด - กระทรวงศึกษาธิการ
	๒.๗ กำหนดให้ทุกสถาบัน การศึกษาจัดตั้งหน่วยเผยแพร่คุณธรรมประจำสถานศึกษาทุกระดับ	หน่วยงานในสังกัด - กระทรวงศึกษาธิการ
	๒.๘ กำหนดให้สถาบัน การศึกษาทุกระบบ ปลูกฝังคุณธรรมโดยใช้กิจกรรมด้านดนตรี ศิลปะ และกีฬา เป็นการฝึกปฏิบัติกิจกรรมพิเศษนอกเหนือจากกิจกรรมการอบรม ปลูกฝังคุณธรรมโดยตรง เพื่อเสริมสร้างพัฒนาการด้านคุณธรรมอย่างต่อเนื่อง	หน่วยงานในสังกัด - กระทรวงศึกษาธิการ

กลยุทธ์	แนวทางการดำเนินการ	หน่วยงานขับเคลื่อน และ มีภารกิจที่เกี่ยวข้องกับการส่งเสริมคุณธรรม
	๒.๙ ส่งเสริมให้สถาบัน การศึกษาทุกระบบ จัดหาสื่อที่เกี่ยวข้องกับการสอนคุณธรรมที่ทันสมัยจูงใจให้ผู้เรียนสนใจและสามารถเรียนรู้ได้ทุกช่องทาง	หน่วยงานในสังกัด - กระทรวงศึกษาธิการ
	๒.๑๐ ส่งเสริมให้สถาบัน การศึกษากำหนด เรื่องจิตอาสาเป็นหัวข้อในการพัฒนาผู้เรียน ทั้งในและนอกระบบอย่างจริงจัง	หน่วยงานในสังกัด - กระทรวงศึกษาธิการ
	๒.๑๑ ส่งเสริมให้สถาบัน การศึกษาสร้าง บรรยากาศ สิ่งแวดล้อมในสถาบันฯ ที่ส่งเสริมคุณธรรม	หน่วยงานในสังกัด - กระทรวงศึกษาธิการ
	๒.๑๒ จัดให้มีการสร้างองค์ความรู้และทักษะ ตลอดจนให้การอบรมเรื่องการจัดการศึกษาที่เกี่ยวกับคุณธรรมแก่ครูและบุคลากรทางการศึกษา	หน่วยงานในสังกัด - กระทรวงศึกษาธิการ
	๒.๑๓ เปิดโอกาสให้ครูและบุคลากรทางการศึกษามีส่วนร่วมวางระบบ และสร้างเครือข่าย ในการพัฒนาส่งเสริมคุณธรรม สำหรับนักเรียนและนักศึกษา	หน่วยงานในสังกัด - กระทรวงศึกษาธิการ
	๒.๑๔ ส่งเสริมให้ครูและบุคลากรทางการศึกษาทุกระดับ ตระหนักและยึดมั่น ในคุณธรรม เพื่อเป็นแบบอย่างที่ดีสำหรับเด็ก เยาวชนและ ประชาชน	หน่วยงานในสังกัด - กระทรวงศึกษาธิการ
	๒.๑๕ ส่งเสริมให้ครูและบุคลากรทางการศึกษาเป็นแบบอย่างที่ดีด้านคุณธรรมได้รับการเลื่อนขั้นเป็นกรณีพิเศษ	หน่วยงานในสังกัด - กระทรวงศึกษาธิการ
	๒.๑๖ ควบคุมความประพฤติและการดำเนินงานของผู้ประกอบวิชาชีพทางการศึกษาให้เป็นไปตามมาตรฐานวิชาชีพ และจรรยาบรรณของวิชาชีพ	หน่วยงานในสังกัด - กระทรวงศึกษาธิการ
	๒.๑๗ ส่งเสริมการวิจัยและการสร้างองค์ความรู้เกี่ยวกับการวางระบบรากฐาน และการเสริมสร้างคุณธรรม ให้เกิดแก่เด็ก เยาวชน ประชาชนและสังคม กับทั้งให้นำผลการวิจัยไปใช้จริงอย่างเป็นรูปธรรมในทุกภาคส่วน	หน่วยงานในสังกัด - กระทรวงศึกษาธิการ - กระทรวงวัฒนธรรม

กลยุทธ์	แนวทางการดำเนินการ	หน่วยงานขับเคลื่อน และ มีภารกิจที่เกี่ยวข้องกับการส่งเสริมคุณธรรม
	๒.๑๘ ส่งเสริม สนับสนุน หน่วยงานภาครัฐ และภาคเอกชน ให้มีการศึกษาวิจัย เพื่อพัฒนาประเทศด้านคุณธรรมและจริยธรรม	หน่วยงานในสังกัด - กระทรวงศึกษาธิการ
	๒.๑๙ สร้างเส้นทางอาชีพนักวิจัยและนักวิจัย อาชีพ โดยยึดด้านคุณธรรม และจริยธรรม	หน่วยงานในสังกัด - กระทรวงศึกษาธิการ
	๒.๒๐ ยกกระดับคุณภาพและมาตรฐาน การศึกษาสู่ประชาคมอาเซียน โดยเน้นการ ปลูกฝังเรื่องคุณธรรมและจริยธรรม	หน่วยงานในสังกัด - กระทรวงศึกษาธิการ
กลยุทธ์ที่ ๓ วางระบบ รากฐานการเสริมสร้าง คุณธรรมของสถาบัน ศาสนา	๓.๑ เสริมสร้างผู้นำทางศาสนาให้มีความรู้ใน หลักธรรมที่ถูกต้อง	หน่วยงานในสังกัด - กระทรวงวัฒนธรรม - สำนักงานพระพุทธ ศาสนาแห่งชาติ และ องค์กรทางศาสนาต่าง ๆ
	๓.๒ ส่งเสริมผู้นำทางศาสนาให้มีบทบาทต่อ การพัฒนาและเสริมสร้างคุณธรรมของคนทุก กลุ่มวัยให้มีพื้นฐานวิธีคิด การตัดสินใจ และ การแก้ปัญหาที่ถูกต้องตามหลักธรรมคำสอน ทางศาสนา	หน่วยงานในสังกัด - กระทรวงวัฒนธรรม - สำนักงานพระพุทธ ศาสนาแห่งชาติ และ องค์กรทางศาสนาต่าง ๆ
	๓.๓ เสริมสร้างผู้นำทางศาสนาให้เป็น แบบอย่างที่ดีของศาสนิกชนจนเกิดความ เคารพเลื่อมใสศรัทธา	หน่วยงานในสังกัด - กระทรวงวัฒนธรรม - สำนักงานพระพุทธ ศาสนาแห่งชาติ และ องค์กรทางศาสนาต่าง ๆ
	๓.๔ สนับสนุนให้มีการพัฒนาองค์ความรู้ สื่อ และ วิธีการถ่ายทอดหลักธรรมในศาสนาเพื่อให้คนทุก กลุ่มทุกวัยเข้าใจ เข้าถึงคุณธรรมและนำไปปฏิบัติ เพื่อการอยู่ร่วมกันอย่างสันติสุข	หน่วยงานในสังกัด - กระทรวงวัฒนธรรม - สำนักงานพระพุทธ ศาสนาแห่งชาติ และ องค์กรทางศาสนาต่าง ๆ
	๓.๕ ส่งเสริมให้องค์กรทางศาสนาและสถาบัน ทางศาสนาเป็นสถาบันหลักของสังคม ที่เข้มแข็งและทำหน้าที่เสริมสร้างรากฐาน คุณธรรมให้สังคมโดยเน้นที่เด็กและเยาวชน	หน่วยงานในสังกัด - กระทรวงวัฒนธรรม - สำนักงานพระพุทธ ศาสนาแห่งชาติ และ องค์กรทางศาสนาต่าง ๆ

กลยุทธ์	แนวทางการดำเนินการ	หน่วยงานขับเคลื่อน และ มีภารกิจที่เกี่ยวข้องกับการส่งเสริมคุณธรรม
	<p>๓.๖ ส่งเสริมให้มีการสร้างเครือข่ายและเชื่อมโยงศาสนิกสัมพันธ์อย่างต่อเนื่องเพื่อแลกเปลี่ยนเรียนรู้ปลูกฝังคุณธรรมในสังคมอย่างเป็นรูปธรรม</p>	<p>หน่วยงานในสังกัด</p> <ul style="list-style-type: none"> <li>- กระทรวงวัฒนธรรม</li> <li>- สำนักงานพระพุทธศาสนาแห่งชาติ</li> </ul> <p>และ</p> <ul style="list-style-type: none"> <li>- องค์กรทางศาสนาต่าง ๆ</li> </ul>
	<p>๓.๗ เสนอแนวทางการกำหนดนโยบายและมาตรการในการคุ้มครองพระพุทธศาสนา ส่งเสริม ดูแล รักษาและทำนุบำรุงศาสนสถานและศาสนวัตถุทางพระพุทธศาสนา พัฒนาพุทธมณฑลให้เป็นศูนย์กลางทางพระพุทธศาสนา ทำนุบำรุงพุทธศาสนศึกษา เพื่อพัฒนาความรู้คู่คุณธรรม</p>	<p>หน่วยงานในสังกัด</p> <ul style="list-style-type: none"> <li>- กระทรวงวัฒนธรรม</li> <li>- สำนักงานพระพุทธศาสนาแห่งชาติ</li> </ul>
<p><b>กลยุทธ์ที่ ๔</b> วางระบบรากฐานการเสริมสร้างคุณธรรมของสถาบันเศรษฐกิจ</p>	<p>๔.๑ ส่งเสริมให้ภาคธุรกิจน้อมนำแนวพระราชดำริหลักปรัชญาของเศรษฐกิจพอเพียงมาประยุกต์ใช้ในการดำเนินธุรกิจ</p>	<p>หน่วยงานในสังกัด</p> <ul style="list-style-type: none"> <li>- กระทรวงการคลัง</li> <li>- กระทรวงมหาดไทย</li> <li>- กระทรวงพลังงาน</li> <li>- กระทรวงเกษตรและสหกรณ์</li> <li>- กระทรวงแรงงาน</li> <li>- กระทรวงอุตสาหกรรม</li> <li>- กระทรวงพาณิชย์</li> </ul> <p>และ</p> <ul style="list-style-type: none"> <li>- หอการค้าจังหวัดพระนครศรีอยุธยา</li> <li>- สภาอุตสาหกรรมจังหวัดพระนครศรีอยุธยา</li> <li>- ชมรมธนาคารจังหวัดพระนครศรีอยุธยา</li> </ul>
	<p>๔.๒ เร่งรัดและกำกับดูแลให้หน่วยงานภาคธุรกิจนำหลักคุณธรรมและธรรมาภิบาลเป็นหลักในการบริหารจัดการทุกระบบ</p>	<p>หน่วยงานในสังกัด</p> <ul style="list-style-type: none"> <li>- กระทรวงพาณิชย์</li> </ul> <p>และ</p> <ul style="list-style-type: none"> <li>- หอการค้าจังหวัดพระนครศรีอยุธยา</li> <li>- สภาอุตสาหกรรมจังหวัดพระนครศรีอยุธยา</li> </ul>

กลยุทธ์	แนวทางการดำเนินการ	หน่วยงานขับเคลื่อน และ มีภารกิจที่เกี่ยวข้องกับการส่งเสริมคุณธรรม
	<p>๔.๔ ส่งเสริมการผลิตผลิตภัณฑ์อุตสาหกรรมที่ได้มาตรฐานมีคุณภาพ และส่งเสริมการผลิตสินค้าเกษตรและอาหารที่มีประสิทธิภาพ เสริมสร้าง ความมั่นคงด้านอาหารและพลังงานอย่างเหมาะสมและยั่งยืน สามารถสร้างมูลค่าเพิ่ม สอดคล้องกับความต้องการของตลาด และมีมาตรฐานปลอดภัยต่อผู้บริโภคทั้งภายในและต่างประเทศ ตามหลักคุณธรรม และธรรมาภิบาล และตามมาตรฐาน ISO (The International Organization for Standardization )</p>	<p>หน่วยงานในสังกัด</p> <ul style="list-style-type: none"> <li>- กระทรวงอุตสาหกรรม</li> <li>- กระทรวงเกษตรและสหกรณ์</li> </ul>
	<p>๔.๕ ส่งเสริมสนับสนุนให้ภาคธุรกิจเอกชน ดำเนินกิจการโดยยึดหลักบรรษัทภิบาลคือ การบริหารจัดการพร้อมด้วยการกำกับดูแลที่ดีมีคุณธรรมในภาคธุรกิจ(Good corporate governance) มีจรรยาบรรณในวิชาชีพ ประกอบธุรกิจอย่างมีคุณธรรมต่อผู้บริโภคและผู้ประกอบการด้วยกัน</p>	<p>หน่วยงานในสังกัด</p> <ul style="list-style-type: none"> <li>- กระทรวงพาณิชย์</li> </ul> <p>และ</p> <ul style="list-style-type: none"> <li>- หอการค้าจังหวัดพระนครศรีอยุธยา</li> <li>- สภาอุตสาหกรรมจังหวัดพระนครศรีอยุธยา</li> <li>- ชมรมธนาคารจังหวัดพระนครศรีอยุธยา</li> <li>- การท่องเที่ยวแห่งประเทศไทย สำนักงานพระนครศรีอยุธยา</li> </ul>
	<p>๔.๖ ส่งเสริมและพัฒนาศักยภาพของผู้ประกอบการ วิสาหกิจขนาดกลาง ขนาดย่อม วิสาหกิจชุมชนให้มีความเข้มแข็ง และสามารถแข่งขันในตลาดโลก โดยยึดหลักบรรษัทภิบาล และจรรยาบรรณในการประกอบการ เพื่อให้ได้รับการยอมรับในด้านคุณภาพตามมาตรฐาน ISO (The International Organization for Standardization)</p>	<p>หน่วยงานในสังกัด</p> <ul style="list-style-type: none"> <li>- กระทรวงอุตสาหกรรม</li> </ul>

กลยุทธ์	แนวทางการดำเนินการ	หน่วยงานขับเคลื่อน และ มีภารกิจที่เกี่ยวข้องกับการส่งเสริมคุณธรรม
	<p>๔.๗ ส่งเสริมให้องค์กรธุรกิจมีคุณธรรมอย่างต่อเนื่องเพื่อให้มีจิตสำนึกความรับผิดชอบต่อสังคม หรือ Corporate Social Responsibility (CSR) โดยสร้างศูนย์ดูแลเด็กภายในสถานที่ทำงานเพื่อสร้างความรักความอบอุ่นภายในครอบครัว (ในช่วงปิดภาคเรียน)</p>	<p>หน่วยงานในสังกัด</p> <ul style="list-style-type: none"> <li>- กระทรวงพาณิชย์</li> <li>- กระทรวงการพัฒนาสังคมและความมั่นคงของมนุษย์</li> </ul> <p>และ</p> <ul style="list-style-type: none"> <li>- หอการค้าจังหวัดพระนครศรีอยุธยา</li> <li>- สภาอุตสาหกรรมจังหวัดพระนครศรีอยุธยา</li> <li>- ชมรมธนาคารจังหวัดพระนครศรีอยุธยา</li> </ul>
	<p>๔.๘ ส่งเสริมให้มีการกำหนดมาตรฐานคุณธรรมของภาครัฐและภาคเอกชน</p>	<p>หน่วยงานในสังกัด</p> <ul style="list-style-type: none"> <li>- กระทรวงการคลัง</li> <li>- กระทรวงพาณิชย์</li> <li>- กระทรวงพลังงาน</li> <li>- กระทรวงเกษตรและสหกรณ์</li> <li>- กระทรวงแรงงาน</li> <li>- กระทรวงอุตสาหกรรม และ</li> <li>- หอการค้าจังหวัดพระนครศรีอยุธยา</li> <li>- สภาอุตสาหกรรมจังหวัดพระนครศรีอยุธยา</li> <li>- ชมรมธนาคารจังหวัดพระนครศรีอยุธยา</li> </ul>
	<p>๔.๙ ส่งเสริมให้ทุกภาคส่วนของสังคมยกย่องคนดีมีคุณธรรมในชุมชน เป็นตัวอย่างที่ดีให้ชุมชนเป็นต้นแบบที่ดีในการปฏิบัติ โดยค้นหาคนดีและมอบรางวัลอย่างต่อเนื่องเพื่อให้เกิดกระแสสังคมส่งเสริมคนดี กับทั้งเป็นการสร้างชื่อเสียงให้แก่ประเทศชาติ</p>	<p>หน่วยงานในสังกัด</p> <ul style="list-style-type: none"> <li>- กระทรวงการคลัง</li> <li>- กระทรวงพาณิชย์</li> <li>- กระทรวงพลังงาน</li> <li>- กระทรวงเกษตรและสหกรณ์</li> <li>- กระทรวงแรงงาน</li> <li>- กระทรวงอุตสาหกรรม และ</li> <li>- หอการค้าจังหวัดพระนครศรีอยุธยา</li> <li>- สภาอุตสาหกรรมจังหวัดพระนครศรีอยุธยา</li> <li>- ชมรมธนาคารจังหวัดพระนครศรีอยุธยา</li> </ul>
	<p>๔.๑๐ ส่งเสริมและผลักดันให้ทุกภาคส่วนตระหนักและมีส่วนร่วม การใช้จ่ายเงินแผ่นดิน และทรัพย์สินของชาติให้เกิดประโยชน์สูงสุดตามหลักคุณธรรมจริยธรรม</p>	<ul style="list-style-type: none"> <li>- สำนักงานการตรวจเงินแผ่นดิน</li> <li>- จังหวัดพระนครศรีอยุธยา</li> </ul>

กลยุทธ์	แนวทางการดำเนินการ	หน่วยงานขับเคลื่อน และ มีภารกิจที่เกี่ยวข้องกับการส่งเสริมคุณธรรม
	๔.๑๑ ส่งเสริมการมีส่วนร่วมในทุกภาคส่วนในการกำหนดนโยบายทางเศรษฐกิจโดยยึดหลักคุณธรรม และจริยธรรม	หน่วยงานในสังกัด - กระทรวงการคลัง - กระทรวงพาณิชย์ - กระทรวงพลังงาน - กระทรวงเกษตรและสหกรณ์ - กระทรวงแรงงาน - กระทรวงอุตสาหกรรม และ - หอการค้าจังหวัดพระนครศรีอยุธยา - สภาอุตสาหกรรม จังหวัดพระนครศรีอยุธยา - ชมรมธนาคารจังหวัดพระนครศรีอยุธยา
	๔.๑๒ สนับสนุนให้มีการถ่ายทอดเทคโนโลยีและสร้างนวัตกรรมให้แก่ภาคการผลิตและบริการ รวมทั้งบริการสังคมด้วยวิทยาศาสตร์เทคโนโลยี และนวัตกรรม เพื่อเพิ่มผลิตภาพทางเศรษฐกิจ และคุณภาพชีวิตของประชาชนภายใต้หลักคุณธรรม	หน่วยงานในสังกัด - กระทรวงวิทยาศาสตร์และเทคโนโลยี
	๔.๑๓ กำหนดให้มีการวิจัยและพัฒนาด้านพลังงานอย่างมีจรรยาบรรณ	หน่วยงานในสังกัด - กระทรวงพลังงาน
	๔.๑๔ ส่งเสริมให้มีการวิจัย พัฒนา และถ่ายทอดเทคโนโลยีด้านการเกษตรที่เหมาะสม เพื่อพัฒนาเศรษฐกิจของประเทศภายใต้หลักคุณธรรม	หน่วยงานในสังกัด - กระทรวงเกษตรและสหกรณ์
	๔.๑๕ ส่งเสริม สนับสนุน การจัดหาพัฒนาและอนุรักษ์พลังงาน ในทุกภาคส่วน อย่างคุ้มค่า เป็นธรรม	หน่วยงานในสังกัด - กระทรวงพลังงาน
	๔.๑๖ บริหารจัดการ ราคาสินค้าเกษตรและรายได้เกษตรกรให้มีความเป็นธรรม	หน่วยงานในสังกัด - กระทรวงพาณิชย์
	๔.๑๗ ส่งเสริมให้มีการจัดสรรทรัพยากรการผลิตทางการเกษตร และโครงสร้างพื้นฐานการเกษตรอย่างพอเพียง มีคุณธรรม มีประสิทธิภาพยั่งยืนและเป็นมิตรกับสิ่งแวดล้อม	หน่วยงานในสังกัด - กระทรวงเกษตรและสหกรณ์



กลยุทธ์	แนวทางการดำเนินการ	หน่วยงานขับเคลื่อน และ มีภารกิจที่เกี่ยวข้องกับการส่งเสริมคุณธรรม
	๔.๑๘ พัฒนากำลังแรงงานและผู้ประกอบการให้มีศักยภาพสูงและสอดคล้องต่อความต้องการของภาคเศรษฐกิจเพื่อเพิ่มขีดความสามารถในการแข่งขันบนเวทีโลก โดยนำหลักการส่งเสริมคุณธรรม และจรรยาบรรณมาดำเนินการ	หน่วยงานในสังกัด - กระทรวงแรงงาน
	๔.๑๙ จัดทำแผนพัฒนาเศรษฐกิจและสังคมแห่งชาติเพื่อเป็นกรอบในการพัฒนาประเทศโดยยึดหลักคุณธรรม	หน่วยงานในสังกัด - สำนักนายกรัฐมนตรี
	๔.๒๐ ปรับปรุงแก้ไข กฎหมาย กฎเกณฑ์ และระเบียบทางราชการ เพื่อพัฒนารากฐานทางเศรษฐกิจ และบังคับใช้เพื่อส่งเสริมคุณธรรมจริยธรรม	หน่วยงานในสังกัด - กระทรวงอุตสาหกรรม
	๔.๒๑ ส่งเสริม สนับสนุนพัฒนาเครือข่ายระหว่างภาครัฐ ภาคเอกชน ทั้งในประเทศ และต่างประเทศ ให้มีการพัฒนาธุรกิจอย่างยั่งยืน บนรากฐานการเสริมสร้างคุณธรรม และจริยธรรม	- หอการค้าจังหวัดพระนครศรีอยุธยา - สภาอุตสาหกรรม จังหวัดพระนครศรีอยุธยา
กลยุทธ์ที่ ๕ วางระบบรากฐานการเสริมสร้างคุณธรรมของสถาบันทางการเมืองการปกครอง (ภาคราชการและภาคการเมืองทุกระดับ)	๕.๑ พัฒนาการเมืองการปกครองในระบอบประชาธิปไตย ตามหลักคุณธรรมจริยธรรมอันมีพระมหากษัตริย์ทรงเป็นพระประมุข	- สำนักงานคณะกรรมการการเลือกตั้ง ประจำจังหวัดพระนครศรีอยุธยา
	๕.๒ เสริมสร้างการเมืองการปกครองอย่างโปร่งใส สุจริต และเที่ยงธรรม ตามหลักคุณธรรม	หน่วยงานในสังกัด - กระทรวงมหาดไทย - กระทรวงยุติธรรม และ - ศาลทุกศาลในจังหวัดพระนครศรีอยุธยา - สำนักงาน ป.ป.ช. จังหวัดเขตพื้นที่ ๑ (พระนครศรีอยุธยา) - สำนักงานป้องกันและปราบปรามการทุจริตในภาครัฐ เขตพื้นที่ ๑ พระนครศรีอยุธยา - สำนักงานคณะกรรมการการเลือกตั้ง ประจำจังหวัดพระนครศรีอยุธยา

กลยุทธ์	แนวทางการดำเนินการ	หน่วยงานขับเคลื่อน และ มีภารกิจที่เกี่ยวข้องกับการส่งเสริมคุณธรรม
	<p>๕.๓ กำหนดให้องค์กรทาง การเมืองการปกครองต่าง ๆ ทำหน้าที่ในการบริหารและให้เป็นตามหลักคุณธรรม มีธรรมาภิบาล (Good Governance) คือการปกครอง การบริหาร การจัดการการควบคุมดูแล กิจกรรมต่างๆ ให้เป็นไปในครรลองธรรม</p>	<p>หน่วยงานในสังกัด</p> <ul style="list-style-type: none"> <li>- กระทรวงมหาดไทย</li> <li>- กระทรวงกลาโหม</li> <li>- กระทรวงวัฒนธรรม และ</li> <li>- สำนักงาน ป.ป.ช. จังหวัดเขตพื้นที่ ๑ (พระนครศรีอยุธยา)</li> <li>- สำนักงานป้องกันและปราบปรามการทุจริตในภาครัฐ เขตพื้นที่ ๑ พระนครศรีอยุธยา</li> <li>- สำนักงานคณะกรรมการการเลือกตั้งประจำจังหวัดพระนครศรีอยุธยา</li> </ul>
	<p>๕.๕ ปรับปรุงแก้ไขกฎหมาย กฎเกณฑ์ และระเบียบทางราชการ และบังคับใช้เพื่อส่งเสริมคุณธรรมจริยธรรมให้แก่บุคลากรเจ้าหน้าที่ในองค์กรทางการเมืองการปกครองทุกภาคส่วน</p>	<p>หน่วยงานในสังกัด</p> <ul style="list-style-type: none"> <li>- กระทรวงยุติธรรม และ</li> <li>- สำนักงานอัยการเขต ๑ พระนครศรีอยุธยา</li> <li>- สำนักงานคณะกรรมการการเลือกตั้งประจำจังหวัดพระนครศรีอยุธยา</li> </ul>
	<p>๕.๖ ส่งเสริมให้ข้าราชการผู้ดำรงตำแหน่งทางการเมือง เจ้าหน้าที่รัฐทุกระดับทุกภาคส่วน ปฏิบัติงาน ตามหลักคุณธรรม และจรรยาบรรณ</p>	<p>หน่วยงานในสังกัด</p> <ul style="list-style-type: none"> <li>- สำนักงานกฤษฎีกา</li> <li>- กระทรวงมหาดไทย</li> <li>- กระทรวงกลาโหม</li> <li>- กระทรวงวัฒนธรรม และ</li> <li>- สำนักงาน ป.ป.ช. จังหวัดเขตพื้นที่ ๑ (พระนครศรีอยุธยา)</li> <li>- สำนักงานป้องกันและปราบปรามการทุจริตในภาครัฐ เขตพื้นที่ ๑ พระนครศรีอยุธยา</li> <li>- สำนักงานคณะกรรมการการเลือกตั้งประจำจังหวัดพระนครศรีอยุธยา</li> </ul>
	<p>๕.๗ วางระบบรากฐานการเสริมสร้างการเมืองการปกครองด้านการเลือกตั้งอย่างโปร่งใส สุจริต และเที่ยงธรรมตามหลักการส่งเสริมคุณธรรม</p>	<ul style="list-style-type: none"> <li>- สำนักงานคณะกรรมการการเลือกตั้งประจำจังหวัดพระนครศรีอยุธยา</li> </ul>
	<p>๕.๘ ส่งเสริมให้นักการเมืองทุกระดับปฏิบัติ ตามคุณธรรมและจรรยาบรรณสำหรับผู้ดำรงตำแหน่งทางการเมืองและเป็นแบบอย่างที่ดีให้แก่ประชาชน</p>	<p>หน่วยงานในสังกัด</p> <ul style="list-style-type: none"> <li>- สำนักงานกฤษฎีกา</li> <li>- กระทรวงมหาดไทย</li> <li>- กระทรวงกลาโหม</li> <li>- กระทรวงวัฒนธรรม และ</li> </ul>

กลยุทธ์	แนวทางการดำเนินการ	หน่วยงานขับเคลื่อน และ มีภารกิจที่เกี่ยวข้องกับการส่งเสริมคุณธรรม
		<ul style="list-style-type: none"> <li>- สำนักงาน ป.ป.ช. จังหวัดเขตพื้นที่ ๑ (พระนครศรีอยุธยา)</li> <li>- สำนักงานป้องกันและปราบปรามการทุจริตในภาครัฐ เขตพื้นที่ ๑ พระนครศรีอยุธยา</li> <li>- สำนักงานคณะกรรมการการเลือกตั้งประจำจังหวัดพระนครศรีอยุธยา</li> </ul>
	<p>๕.๙ กำหนดบทบาทให้องค์กรปกครองส่วนท้องถิ่นทุกระดับมีหน้าที่นำนโยบายส่งเสริมคุณธรรมสู่การปฏิบัติในชุมชนและเป็นแบบอย่างที่ดี โดยให้รางวัลเพื่อเป็นกำลังใจแก่องค์กรปกครองส่วนท้องถิ่นที่มีแนวปฏิบัติที่ดี</p>	<p>หน่วยงานในสังกัด</p> <ul style="list-style-type: none"> <li>- สำนักงานยกร รัฐมนตรี</li> <li>- กระทรวง มหาดไทย</li> <li>- กระทรวง กลาโหม</li> <li>- กระทรวงวัฒนธรรม และ</li> <li>- สำนักงาน ป.ป.ช. จังหวัดเขตพื้นที่ ๑ (พระนครศรีอยุธยา)</li> <li>- สำนักงานป้องกันและปราบปรามการทุจริตในภาครัฐ เขตพื้นที่ ๑ พระนครศรีอยุธยา</li> <li>- สำนักงานคณะกรรมการการเลือกตั้งประจำจังหวัดพระนครศรีอยุธยา</li> </ul>
	<p>๕.๑๐ กำหนดให้ทุกองค์กรปกครองส่วนท้องถิ่นจัดตั้งหน่วยเผยแพร่คุณธรรมประจำตำบลทำหน้าที่จัดกิจกรรมส่งเสริมคุณธรรมและร่วมเป็นเครือข่ายขับเคลื่อนกระบวนการส่งเสริมคุณธรรมสู่ชุมชนอย่างต่อเนื่องและเป็นระบบ</p>	<p>หน่วยงานในสังกัด</p> <ul style="list-style-type: none"> <li>- สำนักงานยกร รัฐมนตรี</li> <li>- กระทรวง มหาดไทย</li> <li>- กระทรวง กลาโหม</li> <li>- กระทรวงวัฒนธรรม และ</li> <li>- สำนักงาน ป.ป.ช. จังหวัดเขตพื้นที่ ๑ (พระนครศรีอยุธยา)</li> <li>- สำนักงานป้องกันและปราบปรามการทุจริตในภาครัฐ เขตพื้นที่ ๑ พระนครศรีอยุธยา</li> <li>- สำนักงานคณะกรรมการการเลือกตั้งประจำจังหวัดพระนครศรีอยุธยา</li> </ul>
	<p>๕.๑๑ กำหนดให้มีการจัดทำหลักเกณฑ์ วิธีการ และเงื่อนไขการประเมินด้านคุณธรรมแก่ผู้ขอขึ้นทะเบียน ขอออกใบอนุญาต ขอต่ออายุใบอนุญาต และขอออกใบแทนใบอนุญาตประเภทต่าง ๆ จากหน่วยงานภาครัฐ</p>	<p>หน่วยงานในสังกัด</p> <ul style="list-style-type: none"> <li>- กระทรวงมหาดไทย</li> <li>- กระทรวงคมนาคม</li> <li>- กระทรวงสาธารณสุข</li> <li>- กระทรวงวัฒนธรรม</li> </ul>

กลยุทธ์	แนวทางการดำเนินการ	หน่วยงานขับเคลื่อน และ มีภารกิจที่เกี่ยวข้องกับการส่งเสริมคุณธรรม
	<p>๕.๑๒ กำหนดให้หน่วยงานภาครัฐทุกภาคส่วนมีหน้าที่ส่งเสริมให้บุคลากรเจ้าหน้าที่ของรัฐทุกระดับประพฤติปฏิบัติตามหลักคุณธรรมและจรรยาบรรณ โดยมีหลักสูตรการศึกษาฝึกอบรมในสถาบันวิทยาลัยสำหรับนักบริหารภาครัฐทุกระดับ เพื่อปรับเปลี่ยนพฤติกรรม ไม่ใช่เพื่อเลื่อนวิทยฐานะเท่านั้น</p>	<p>หน่วยงานในสังกัด</p> <ul style="list-style-type: none"> <li>- สำนักนายก รัฐมนตรี</li> <li>- กระทรวง มหาดไทย</li> <li>- กระทรวง กลาโหม</li> <li>- กระทรวงวัฒนธรรม</li> <li>- สำนักงานตำรวจแห่งชาติ</li> </ul> <p>และ</p> <ul style="list-style-type: none"> <li>- สำนักงาน ป.ป.ช. จังหวัดเขตพื้นที่ ๑ (พระนครศรีอยุธยา)</li> <li>- สำนักงานป้องกันและปราบปรามการทุจริตในภาครัฐ เขตพื้นที่ ๑ พระนครศรีอยุธยา</li> <li>- สำนักงานคณะกรรมการการเลือกตั้ง ประจำจังหวัดพระนครศรีอยุธยา</li> </ul>
	<p>๕.๑๓ กำหนดให้ทุกหน่วยงานภาครัฐจัดตั้งหน่วยเผยแพร่คุณธรรม ทำหน้าที่จัดกิจกรรมส่งเสริมคุณธรรมและร่วมเป็นเครือข่ายขับเคลื่อนกระบวนการส่งเสริมคุณธรรมทั้งภายในและภายนอกหน่วยงานภาครัฐ</p>	<p>หน่วยงานราชการในพื้นที่จังหวัดพระนครศรีอยุธยาทุกหน่วยงาน</p>
	<p>๕.๑๔ กำหนดให้องค์กรที่เกี่ยวข้อง ทำหน้าที่ในการเสนอแนะนโยบายกฎหมายและมาตรการในการส่งเสริมการปกป้อง และคุ้มครองสิทธิมนุษยชน ตามหลักคุณธรรมจริยธรรม</p>	<p>หน่วยงานในสังกัด</p> <ul style="list-style-type: none"> <li>- กระทรวงยุติธรรม</li> </ul>
	<p>๕.๑๕ กำหนดให้องค์กรที่เกี่ยวข้องให้คำปรึกษา ข้อเสนอแนะ ในการร่างกฎหมายของประชาชนผู้มีสิทธิเลือกตั้งตามระบอบประชาธิปไตย ตามหลักคุณธรรมจริยธรรม</p>	<p>หน่วยงานในสังกัด</p> <ul style="list-style-type: none"> <li>- กระทรวงยุติธรรม</li> </ul> <p>และ</p> <ul style="list-style-type: none"> <li>-สำนักงานอัยการเขต ๑ พระนครศรีอยุธยา</li> <li>- สำนักงานคณะกรรมการการเลือกตั้ง ประจำจังหวัดพระนครศรีอยุธยา</li> </ul>
	<p>๕.๑๖ วางระบบรากฐานการดำเนินการประสานงานกับหน่วยราชการ ส่วนท้องถิ่น รัฐวิสาหกิจ และองค์การเอกชนที่เกี่ยวข้อง ในการให้การศึกษาแก่ประชาชนเกี่ยวกับการปกครองระบอบประชาธิปไตย อันมีพระมหากษัตริย์ทรงเป็นพระประมุขภายใต้หลักคุณธรรม</p>	<ul style="list-style-type: none"> <li>- สำนักงานคณะกรรมการการเลือกตั้ง ประจำจังหวัดพระนครศรีอยุธยา</li> </ul>

กลยุทธ์	แนวทางการดำเนินการ	หน่วยงานขับเคลื่อน และ มีภารกิจที่เกี่ยวข้องกับการส่งเสริมคุณธรรม
	<p>๕.๑๗ ส่งเสริมและสนับสนุนการวิจัยเกี่ยวกับการป้องกันและปราบปรามการทุจริต เพื่อให้เกิดการขับเคลื่อนและการพัฒนาการเมืองในระบอบประชาธิปไตยอันมีพระมหากษัตริย์ทรงเป็นพระประมุข ที่ยึดมั่นอยู่ในหลักนิติรัฐและหลักธรรมาภิบาล</p>	<ul style="list-style-type: none"> <li>- สำนักงาน ป.ป.ช. จังหวัดเขตพื้นที่ ๑ (พระนครศรีอยุธยา)</li> <li>- สำนักงานป้องกันและปราบปรามการทุจริตในภาครัฐ เขตพื้นที่ ๑ พระนครศรีอยุธยา</li> </ul>
	<p>๕.๑๘ เสริมสร้างความเข้มแข็งในการสร้างวินัย คุณธรรมจริยธรรม และการป้องกันการทุจริต โดยการพัฒนาาระบบและกลไกในการตรวจสอบ ควบคุม และถ่วงดุลการใช้อำนาจให้เหมาะสม</p>	<ul style="list-style-type: none"> <li>- สำนักงาน ป.ป.ช. จังหวัดเขตพื้นที่ ๑ (พระนครศรีอยุธยา)</li> <li>- สำนักงานป้องกันและปราบปรามการทุจริตในภาครัฐ เขตพื้นที่ ๑ พระนครศรีอยุธยา</li> </ul>
<p><b>กลยุทธ์ที่ ๖</b> วางระบบรากฐานการใช้วัฒนธรรมไทยเป็นฐานในการเสริมสร้างคุณธรรม</p>	<p>๖.๑ เสนอแนะนโยบายและวางแผนการพัฒนาด้านเศรษฐกิจ สังคม การเมืองในมิติของศิลปวัฒนธรรมให้คนมีจิตใจอ่อนโยนเอื้อเพื่อเผื่อแผ่และสามารถสร้างมูลค่าเพิ่มให้แก่ทุนทางวัฒนธรรม</p>	<p>หน่วยงานในสังกัด</p> <ul style="list-style-type: none"> <li>- กระทรวงวัฒนธรรม</li> <li>- สำนักนายกรัฐมนตรี</li> </ul>
	<p>๖.๒ นำค่านิยมของสังคมที่แสดงออกทางจารีตประเพณีที่ดีงามมาเป็นบรรทัดฐานทางคุณธรรมในการประพฤติปฏิบัติของประชาชน</p>	<p>หน่วยงานในสังกัด</p> <ul style="list-style-type: none"> <li>- กระทรวงวัฒนธรรม</li> </ul>
	<p>๖.๓ นำอัตลักษณ์ของชุมชนท้องถิ่นและเอกลักษณ์ของชาติ มากระตุ้นจิตสำนึก และศรัทธาในการประพฤติปฏิบัติตามคุณธรรม เพื่อสร้างสรรค์สังคมให้เข้มแข็งและมั่นคง</p>	<p>หน่วยงานในสังกัด</p> <ul style="list-style-type: none"> <li>- กระทรวงวัฒนธรรม</li> </ul>
	<p>๖.๔ ดำรงรักษาวิถีคุณธรรมของชุมชนที่มีรากฐานจากความรู้ภูมิปัญญาท้องถิ่น รวมถึงความรู้และภูมิหลังของบุคคลด้านคุณธรรม ซึ่งเป็นที่ยอมรับของคนทั่วไป โดยนำมาเป็นแนวทางในการประพฤติปฏิบัติของคนในชุมชนและครอบครัว</p>	<p>หน่วยงานในสังกัด</p> <ul style="list-style-type: none"> <li>- กระทรวงวัฒนธรรม</li> </ul>
	<p>๖.๕ ส่งเสริม เสริมสร้าง เอกลักษณ์ และอัตลักษณ์ไทย ในการอนุรักษ์ สืบสานศิลปะ ประเพณี วัฒนธรรมท้องถิ่น และภูมิปัญญาตามหลักคุณธรรมจริยธรรม</p>	<p>หน่วยงานในสังกัด</p> <ul style="list-style-type: none"> <li>- กระทรวงวัฒนธรรม</li> <li>- สำนักนายกรัฐมนตรี</li> </ul>
	<p>๖.๖ ส่งเสริมสนับสนุน และพัฒนาอุตสาหกรรมการท่องเที่ยว การกีฬา การศึกษาด้านกีฬา นันทนาการ ภายใต้รากฐานคุณธรรมจริยธรรมและวัฒนธรรม</p>	<p>หน่วยงานในสังกัด</p> <ul style="list-style-type: none"> <li>- กระทรวงการท่องเที่ยวและกีฬา</li> </ul>

กลยุทธ์	แนวทางการดำเนินการ	หน่วยงานขับเคลื่อน และ มีภารกิจที่เกี่ยวข้องกับการส่งเสริมคุณธรรม
	๖.๗ เสริมสร้างทุกภาคส่วนให้มีส่วนร่วมในการพัฒนาสังคมภายใต้รากฐานการใช้วัฒนธรรมไทยเป็นพื้นฐาน ในการเสริมสร้างคุณธรรม	หน่วยงานในสังกัด - กระทรวงการพัฒนาสังคมและความมั่นคงของมนุษย์
	๖.๘ สร้างระบบสวัสดิการให้ประชาชนมีหลักประกันและมีความมั่นคงในชีวิตตามหลักคุณธรรม	หน่วยงานในสังกัด - กระทรวงการพัฒนาสังคมและความมั่นคงของมนุษย์
	๖.๙ พัฒนาคณะและสังคมให้มีคุณภาพและมีภูมิคุ้มกันต่อการเปลี่ยนแปลงตามหลักคุณธรรม	หน่วยงานในสังกัด - กระทรวงการพัฒนาสังคมและความมั่นคงของมนุษย์
	๖.๑๐ ร่วมมือกับหน่วยงาน ต่าง ๆ สร้างคนดีและคนเก่งในทุกระดับ รวมทั้งสร้างความรู้ความตระหนักด้านวิทยาศาสตร์เทคโนโลยี และนวัตกรรม ให้แพร่หลาย และเป็นที่ยอมรับกับทุกภาคส่วนของประเทศ ภายใต้รากฐานวัฒนธรรมไทย	หน่วยงานในสังกัด - กระทรวงวิทยาศาสตร์และเทคโนโลยี
	๖.๑๑ ดำเนินการสร้าง พัฒนาและเผยแพร่องค์ความรู้ด้านคุณธรรมจริยธรรมและวัฒนธรรมทั้งในมิติศาสนาและมิติอื่น ๆ ด้วยกระบวนการจัดการความรู้รูปแบบต่างๆ และมีโครงสร้างที่ชัดเจน	หน่วยงานในสังกัด - กระทรวงวัฒนธรรม
กลยุทธ์ที่ ๗ วางระบบรากฐานการใช้สื่อมวลชนเป็นเครื่องมือในการส่งเสริมคุณธรรม	๗.๑ ส่งเสริมและเผยแพร่ข่าวสาร และความรู้เกี่ยวกับการปกครองระบอบประชาธิปไตยอันมีพระมหากษัตริย์ทรงเป็นพระประมุข ตลอดจนนโยบายและการดำเนินงานของรัฐบาล วัฒนธรรม ศิลธรรม ค่านิยมที่พึงาม รวมทั้งสนับสนุนการให้บริการการศึกษาจากระบบแก่ประชาชน	หน่วยงานในสังกัด - สำนักนายกรัฐมนตรี
	๗.๒ ส่งเสริมและสนับสนุนให้ผู้ประกอบการวิชาชีพสื่อ มีเสรีภาพในการแสวงหาข้อมูล และเผยแพร่ข้อมูลตามจรรยาบรรณภายใต้ระบอบประชาธิปไตย	หน่วยงานในสังกัด - กระทรวงดิจิทัลเพื่อเศรษฐกิจและสังคม
	๗.๓ รมรณรงค์ให้มีการนำเสนอข่าวสาร ละครุสารคดี ของสื่อมวลชนให้เกิดการสร้างสรรคและเป็นประโยชน์ต่อสังคมโดยยึดหลักคุณธรรม	หน่วยงานในสังกัด - สำนักนายกรัฐมนตรี - กระทรวงดิจิทัลเพื่อเศรษฐกิจและสังคม - กระทรวงวัฒนธรรม
	๗.๔ กำหนดให้มีผังรายการส่งเสริมคุณธรรมในทุกสื่อและทุกวัน โดยเฉพาะวิทยุและ	หน่วยงานในสังกัด - กระทรวงดิจิทัลเพื่อเศรษฐกิจและสังคม

กลยุทธ์	แนวทางการดำเนินการ	หน่วยงานขับเคลื่อน และ มีภารกิจที่เกี่ยวข้องกับการส่งเสริมคุณธรรม
	โทรทัศน์ในช่วงเวลาที่เหมาะสมเพื่อให้มีพลังในการสร้างกระแสคุณธรรมในสังคมอย่างต่อเนื่องและมีทิศทางเดียวกันโดยเพิ่มรายการทางศาสนาและเผยแพร่คุณธรรมแก่ประชาชน ถ่ายทอดเรื่องราวของผู้มีคุณธรรมที่ประสบความสำเร็จในชีวิต	
	๗.๕ ส่งเสริมให้มีสื่อสร้างสรรค์ทันสมัยและหลากหลายเพื่อประชาสัมพันธ์รณรงค์ปลูกฝังคุณธรรมที่พึงปฏิบัติในสังคม	หน่วยงานในสังกัด - สำนักนายกรัฐมนตรี - กระทรวงดิจิทัลเพื่อเศรษฐกิจและสังคม - กระทรวงวัฒนธรรม
	๗.๖ ส่งเสริมให้สื่อต่าง ๆ ประชาสัมพันธ์เรื่องเกี่ยวกับคุณธรรมอย่างต่อเนื่อง สร้างกระแสสังคมให้ประชาชนมีจิตสำนึกคุณธรรมโดยเฉพาะสื่อของรัฐ	หน่วยงานในสังกัด - สำนักนายกรัฐมนตรี - กระทรวงดิจิทัลเพื่อเศรษฐกิจและสังคม
	๗.๗ ส่งเสริมการเผยแพร่คุณธรรมด้วยสื่อต่าง ๆ อย่างมีคุณภาพเหมาะสมกับทุกกลุ่มวัย โดยเฉพาะสำหรับเด็กและเยาวชน	หน่วยงานในสังกัด - สำนักนายกรัฐมนตรี - กระทรวงดิจิทัลเพื่อเศรษฐกิจและสังคม
	๗.๘ ให้มีมาตรฐานในการนำเสนอข่าวสารอย่างเป็นกลาง สร้างสรรค์ และยึดมั่นในการปฏิบัติตามจรรยาบรรณทางวิชาชีพ	หน่วยงานในสังกัด - กระทรวงดิจิทัลเพื่อเศรษฐกิจและสังคม
	๗.๙ สนับสนุนงบประมาณในการสร้างสื่อรณรงค์เผยแพร่คุณธรรมทางโทรทัศน์ วิทยุ หนังสือพิมพ์ให้มากขึ้น เปิดพื้นที่สื่อสีขาว สื่อปลอดภัยและสร้างสรรค์ที่มีเนื้อหาสาระดี ส่งเสริมคุณธรรม	หน่วยงานในสังกัด - สำนักนายกรัฐมนตรี - กระทรวงดิจิทัลเพื่อเศรษฐกิจและสังคม - กระทรวงวัฒนธรรม
	๗.๑๐ ส่งเสริมให้องค์กรที่เกี่ยวข้องได้ใช้จรรยาบรรณสื่อมวลชนอย่างจริงจัง	หน่วยงานในสังกัด - กระทรวงดิจิทัลเพื่อเศรษฐกิจและสังคม
	๗.๑๑ ให้องค์กรวิชาชีพสื่อมวลชนมีบทบาทในการส่งเสริมคุณธรรมจริยธรรมและกำกับดูแลการเสนอข่าวสารโดยคำนึงถึงความถูกต้องมีคุณธรรมและผลกระทบต่ออันจะเกิดขึ้น	หน่วยงานในสังกัด - กระทรวงดิจิทัลเพื่อเศรษฐกิจและสังคม
	๗.๑๒ ให้สื่อแต่ละประเภทบูรณาการแผนการเผยแพร่คุณธรรมจริยธรรมให้สามารถเข้าถึงกลุ่มเป้าหมายได้อย่างต่อเนื่องและมีประสิทธิภาพโดยสอดแทรกในรายการข่าว ละคร บทเพลง การละเล่นพื้นบ้าน และอื่นๆ	หน่วยงานในสังกัด - กระทรวงดิจิทัลเพื่อเศรษฐกิจและสังคม

กลยุทธ์	แนวทางการดำเนินการ	หน่วยงานขับเคลื่อน และ มีภารกิจที่เกี่ยวข้องกับการส่งเสริมคุณธรรม
	๗.๑๓ ให้มีการใช้เทคโนโลยีสารสนเทศปลูกจิตสำนึกคุณธรรมจริยธรรมโดยกำหนดเป็นระเบียบข้อบังคับให้มีข้อความรณรงค์เรื่องคุณธรรมจริยธรรมในทุกเว็บไซต์	หน่วยงานในสังกัด - กระทรวงดิจิทัลเพื่อเศรษฐกิจและสังคม
	๗.๑๔ ส่งเสริมยกย่องสื่อมวลชนที่สร้างสรรค์ด้านคุณธรรมให้มีจำนวนมากยิ่งขึ้น	หน่วยงานในสังกัด - กระทรวงดิจิทัลเพื่อเศรษฐกิจและสังคม
	๗.๑๕ ส่งเสริมให้ความรู้ด้านวิชาการ แก่ผู้ประกอบการวิชาชีพ โดยยึดหลักคุณธรรมและจรรยาบรรณของสื่อ	หน่วยงานในสังกัด - กระทรวงดิจิทัลเพื่อเศรษฐกิจและสังคม
	๗.๑๖ ส่งเสริมให้ผู้ประกอบการวิชาชีพนำเสนอข้อมูลที่สร้างสรรค์เกิดประโยชน์ต่อสังคม ตามหลักคุณธรรมและจริยธรรมแห่งวิชาชีพ	หน่วยงานในสังกัด - กระทรวงดิจิทัลเพื่อเศรษฐกิจและสังคม
	๗.๑๗ ส่งเสริมให้บุคคลสาธารณะเป็นแบบอย่างที่ดีในการส่งเสริมคุณธรรมของคนในสังคม	หน่วยงานในสังกัด - สำนักนายกรัฐมนตรี - กระทรวงดิจิทัลเพื่อเศรษฐกิจและสังคม - กระทรวงวัฒนธรรม
กลยุทธ์ที่ ๘ วางระบบรากฐานการเสริมสร้างคุณธรรมในภาควิชาชีพ	๘.๑ ส่งเสริมองค์กรวิชาชีพ ให้มีความสามัคคีคุณธรรม และจรรยาบรรณในวิชาชีพ	หน่วยงานในสังกัด - กระทรวงมหาดไทย - กระทรวงศึกษาธิการ - กระทรวงการพัฒนาสังคมและความมั่นคงของมนุษย์ - กระทรวงอุตสาหกรรม - กระทรวงสาธารณสุข - กระทรวงดิจิทัลเพื่อเศรษฐกิจและสังคม
	๘.๒ ส่งเสริมให้สภา สมาคม หรือองค์กรวิชาชีพต่าง ๆ ให้คำปรึกษาและข้อเสนอแนะในการประกอบวิชาชีพแก่ผู้ประกอบการวิชาชีพ ภายใต้หลักคุณธรรม	หน่วยงานในสังกัด - กระทรวงมหาดไทย - กระทรวงศึกษาธิการ - กระทรวงการพัฒนาสังคมและความมั่นคงของมนุษย์ - กระทรวงอุตสาหกรรม - กระทรวงสาธารณสุข - กระทรวงดิจิทัลเพื่อเศรษฐกิจและสังคม



กลยุทธ์	แนวทางการดำเนินการ	หน่วยงานขับเคลื่อน และ มีภารกิจที่เกี่ยวข้องกับการส่งเสริมคุณธรรม
	<p>๘.๓ กำหนดให้สภาหรือองค์กรวิชาชีพต่าง ๆ ปรับปรุงแก้ไขกฎหมาย กฎเกณฑ์ ระเบียบปฏิบัติ และจรรยาบรรณของตนเองให้มีความทันสมัยบนพื้นฐานของการมีคุณธรรม</p>	<p>หน่วยงานในสังกัด</p> <ul style="list-style-type: none"> <li>- กระทรวงมหาดไทย</li> <li>- กระทรวงศึกษาธิการ</li> <li>- กระทรวงการพัฒนาสังคมและความมั่นคงของมนุษย์</li> <li>- กระทรวงอุตสาหกรรม</li> <li>- กระทรวงสาธารณสุข</li> <li>- กระทรวงดิจิทัลเพื่อเศรษฐกิจและสังคม</li> </ul>
	<p>๘.๔ กำหนดให้มีการจัดทำหลักเกณฑ์ วิธีการ และเงื่อนไขการประเมินด้านคุณธรรมแก่ผู้ขอขึ้นทะเบียน ขอออกใบอนุญาต ขอต่ออายุใบอนุญาต และขอออกใบแทนใบอนุญาตประเภทต่าง ๆ จาก สภา สมาคม หรือองค์กรวิชาชีพต่าง ๆ</p>	<p>หน่วยงานในสังกัด</p> <ul style="list-style-type: none"> <li>- กระทรวงมหาดไทย</li> <li>- กระทรวงศึกษาธิการ</li> <li>- กระทรวงการพัฒนาสังคมและความมั่นคงของมนุษย์</li> <li>- กระทรวงอุตสาหกรรม</li> <li>- กระทรวงสาธารณสุข</li> <li>- กระทรวงแรงงาน</li> <li>- กระทรวงพาณิชย์</li> <li>- กระทรวงการคลัง</li> <li>- กระทรวงดิจิทัลเพื่อเศรษฐกิจและสังคม</li> </ul>
	<p>๘.๕ กำหนดให้สภา สมาคมหรือองค์กรวิชาชีพต่าง ๆ มีส่วนร่วมในการพัฒนาหรือจัดการหลักสูตรในสถาบันการศึกษาเพื่อปลูกฝังคุณธรรมจริยธรรมแก่นิสิตนักศึกษาในทุกสาขาให้เป็นคนเก่งและดีมีความรู้คู่คุณธรรม</p>	<p>หน่วยงานในสังกัด</p> <ul style="list-style-type: none"> <li>- กระทรวงมหาดไทย</li> <li>- กระทรวงศึกษาธิการ</li> <li>- กระทรวงการพัฒนาสังคมและความมั่นคงของมนุษย์</li> <li>- กระทรวงอุตสาหกรรม</li> <li>- กระทรวงสาธารณสุข</li> <li>- กระทรวงดิจิทัลเพื่อเศรษฐกิจและสังคม</li> </ul>
	<p>๘.๖ กำหนดให้สภา สมาคมหรือองค์กรวิชาชีพต่าง ๆ ควบคุมดูแลการประพฤติปฏิบัติของผู้ประกอบวิชาชีพให้เป็นไปตามหลักคุณธรรมและจรรยาบรรณของวิชาชีพ เพื่อสร้างความศรัทธาความเชื่อมั่นในวิชาชีพ แก่ผู้บริโภคหรือผู้รับบริการ โดยระบุคุณธรรมที่พึงประสงค์ไว้ในจรรยาบรรณวิชาชีพ</p>	<p>หน่วยงานในสังกัด</p> <ul style="list-style-type: none"> <li>- กระทรวงมหาดไทย</li> <li>- กระทรวงศึกษาธิการ</li> <li>- กระทรวงการพัฒนาสังคมและความมั่นคงของมนุษย์</li> <li>- กระทรวงอุตสาหกรรม</li> <li>- กระทรวงสาธารณสุข</li> <li>- กระทรวงดิจิทัลเพื่อเศรษฐกิจและสังคม</li> </ul>

กลยุทธ์	แนวทางการดำเนินการ	หน่วยงานขับเคลื่อน และ มีภารกิจที่เกี่ยวข้องกับการส่งเสริมคุณธรรม
	<p>๘.๗ กำหนดให้สภา สมาคมหรือองค์กรวิชาชีพมีมาตรการการลงโทษแก่ผู้ประกอบการวิชาชีพที่กระทำความผิดไม่ปฏิบัติตามหลักคุณธรรมและละเมิดจรรยาบรรณของวิชาชีพอย่างจริงจังและเป็นธรรม</p>	<p>หน่วยงานในสังกัด</p> <ul style="list-style-type: none"> <li>- กระทรวงมหาดไทย</li> <li>- กระทรวงศึกษาธิการ</li> <li>- กระทรวงการพัฒนาสังคมและความมั่นคงของมนุษย์</li> <li>- กระทรวงอุตสาหกรรม</li> <li>- กระทรวงสาธารณสุข</li> <li>- กระทรวงดิจิทัลเพื่อเศรษฐกิจและสังคม</li> </ul>
	<p>๘.๘ มุ่งเน้น และส่งเสริมองค์กรวิชาชีพเลือกใช้เทคโนโลยีที่เหมาะสม และมีประโยชน์ต่อประเทศ ภายใต้หลักคุณธรรมและจริยธรรม</p>	<p>หน่วยงานในสังกัด</p> <ul style="list-style-type: none"> <li>- กระทรวงมหาดไทย</li> <li>- กระทรวงศึกษาธิการ</li> <li>- กระทรวงการพัฒนาสังคมและความมั่นคงของมนุษย์</li> <li>- กระทรวงอุตสาหกรรม</li> <li>- กระทรวงสาธารณสุข</li> <li>- กระทรวงดิจิทัลเพื่อเศรษฐกิจและสังคม</li> </ul>
	<p>๘.๙ ส่งเสริมให้ผู้ประกอบวิชาชีพต่าง ๆ ตระหนักและยึดมั่นในคุณธรรมและจรรยาบรรณในวิชาชีพของตนเอง</p>	<p>หน่วยงานในสังกัด</p> <ul style="list-style-type: none"> <li>- กระทรวงมหาดไทย</li> <li>- กระทรวงศึกษาธิการ</li> <li>- กระทรวงการพัฒนาสังคมและความมั่นคงของมนุษย์</li> <li>- กระทรวงอุตสาหกรรม</li> <li>- กระทรวงสาธารณสุข</li> <li>- กระทรวงดิจิทัลเพื่อเศรษฐกิจและสังคม</li> </ul>
	<p>๘.๑๐ ส่งเสริม และคุ้มครองผู้ประกอบการวิชาชีพ ที่ดำรงตนตามหลักคุณธรรมและจรรยาบรรณ</p>	<p>หน่วยงานในสังกัด</p> <ul style="list-style-type: none"> <li>- หน่วยงานกระทรวงมหาดไทย</li> <li>- กระทรวงศึกษาธิการ</li> <li>- กระทรวงการพัฒนาสังคมและความมั่นคงของมนุษย์</li> <li>- กระทรวงอุตสาหกรรม</li> <li>- กระทรวงสาธารณสุข</li> <li>- กระทรวงดิจิทัลเพื่อเศรษฐกิจและสังคม</li> </ul>

กลยุทธ์	แนวทางการดำเนินการ	หน่วยงานขับเคลื่อน และ มีภารกิจที่เกี่ยวข้องกับการส่งเสริมคุณธรรม
	๘.๑๑ ส่งเสริมและเสริมสร้างสมรรถภาพของ ผู้ประกอบการภาคเอกชนให้แข็งแกร่ง และ ยึดในหลักคุณธรรมและจริยธรรม	- สภาอุตสาหกรรมจังหวัด พระนครศรีอยุธยา
	๘.๑๒ ส่งเสริมให้ผู้ประกอบการ การอุตสาหกรรม พัฒนาแลกเปลี่ยนความรู้ด้านอุตสาหกรรม ภายใต้คุณธรรม และจรรยาบรรณ	- สภาอุตสาหกรรมจังหวัด พระนครศรีอยุธยา
	๘.๑๓ กำหนดให้ผู้ประกอบการ อุตสาหกรรม ปฏิบัติตามกฎหมายที่เกี่ยวข้องกับการ ประกอบอุตสาหกรรม โดยยึดหลักคุณธรรม และจรรยาบรรณ	- สภาอุตสาหกรรมจังหวัด พระนครศรีอยุธยา

**ยุทธศาสตร์ที่ ๒ สร้างความเข้มแข็งในระบบการบริหารจัดการด้านการส่งเสริมคุณธรรมให้เป็นเอกภาพ**

- วัตถุประสงค์
๑. เพื่อสร้างและพัฒนาระบบการบริหารจัดการด้านส่งเสริมคุณธรรมให้มีความเข้มแข็ง
  ๒. เพื่อขับเคลื่อนระบบการบริหารจัดการด้านคุณธรรมให้มีความเป็นเอกภาพ
  ๓. เพื่อเสริมสร้างความเป็นเอกภาพให้แก่สังคมไทยด้วยคุณธรรม

**ตัวชี้วัดความสำเร็จ**

๑. มีระบบกำกับติดตามและประเมินผลการดำเนินงานส่งเสริมคุณธรรมและความสมานฉันท์ในมิติต่างๆ
๒. มีหลักสูตรและจำนวนบุคลากรผู้ทำหน้าที่ในการส่งเสริมคุณธรรม
๓. มีระบบบริหารจัดการทางวิชาการองค์ความรู้ในเรื่องของการส่งเสริมคุณธรรมและความสมานฉันท์ พร้อมทั้งมีการวิจัยและมีการพัฒนามาตรฐานด้านการส่งเสริมคุณธรรม
๔. ภาคราชการพลเรือนมีระบบและกลไกการสนับสนุนและส่งเสริมคุณธรรมจริยธรรมข้าราชการ
๕. มีงบประมาณสนับสนุนการดำเนินงานส่งเสริมคุณธรรม
๖. มีความสมานฉันท์ในสังคมไทย

**แนวทางการเสริมสร้างคุณธรรมและบทบาทของหน่วยงาน**

กลยุทธ์	แนวทางการดำเนินการ	หน่วยงานขับเคลื่อน และ มีภารกิจที่เกี่ยวข้องกับการส่งเสริมคุณธรรม
<p><b>กลยุทธ์ที่ ๑</b> สร้างและพัฒนาระบบบริหารจัดการงานด้านส่งเสริมคุณธรรมและเสริมสร้างความเป็นเอกภาพแก่สถาบัน/องค์กรในสังกัด</p>	<p>๑.๑ รัฐบาลมีนโยบายและจัดให้มีการทำแผนแม่บทส่งเสริมคุณธรรมแห่งชาติให้สอดคล้องกับแผนพัฒนาเศรษฐกิจและสังคมแห่งชาติฉบับที่ ๑๒ และยุทธศาสตร์ชาติ ๒๐ ปี</p>	<p>หน่วยงานในสังกัด - กระทรวงวัฒนธรรม</p>
	<p>๑.๒ พัฒนาคุณภาพการบริหารจัดการส่งเสริมคุณธรรมให้มีประสิทธิภาพในทุกมิติ</p>	<p>หน่วยงานราชการในพื้นที่จังหวัดพระนครศรีอยุธยาทุกหน่วยงาน</p>
	<p>๑.๓ จัดให้มีระบบบริหารจัดการทางวิชาการองค์ความรู้ในเรื่องของการส่งเสริมคุณธรรมและความสมานฉันท์ พร้อมทั้งให้มีการวิจัยและมีการพัฒนามาตรฐานด้านการส่งเสริมคุณธรรม</p>	<p>หน่วยงานในสังกัด - กระทรวงวัฒนธรรม</p>
	<p>๑.๔ พัฒนาระบบบริหารจัดการองค์กรและบุคลากรด้านแรงงานให้มีประสิทธิภาพ และคุณธรรม</p>	<p>หน่วยงานในสังกัด - กระทรวงแรงงาน</p>
	<p>๑.๕ สร้างความเข้มแข็ง และพัฒนาระบบบริหารจัดการด้านคุณธรรมและจริยธรรมขององค์กรอิสระให้เป็นเอกภาพ</p>	<p>- สำนักงาน ป.ป.ช. จังหวัดเขตพื้นที่ ๑ (พระนครศรีอยุธยา) - สำนักงานป้องกันและปราบปรามการทุจริตในภาครัฐ เขตพื้นที่ ๑ พระนครศรีอยุธยา - สำนักงานคณะกรรมการการเลือกตั้งประจำจังหวัดพระนครศรีอยุธยา</p>

กลยุทธ์	แนวทางการดำเนินการ	หน่วยงานขับเคลื่อน และ มีภารกิจที่เกี่ยวข้องกับการส่งเสริมคุณธรรม
	๑.๖ สร้างและพัฒนาระบบบริหารจัดการภายในองค์กรให้มีวินัย คุณธรรม จริยธรรม และจรรยาบรรณในอาชีพ	หน่วยงานราชการในพื้นที่จังหวัดพระนครศรีอยุธยาทุกหน่วยงาน
	๑.๗ พัฒนาระบบการบริหารจัดการองค์กรให้เป็นเอกภาพ โดยยึดหลักคุณธรรม นิตินิยม หลักความโปร่งใส หลักการมีส่วนร่วม หลักความรับผิดชอบ และหลักความคุ้มค่า	หน่วยงานในสังกัด - สำนักนายกรัฐมนตรี - สำนักงานการตรวจเงินแผ่นดิน (สตง.) - กระทรวงยุติธรรม
	๑.๘ พัฒนาประสิทธิภาพการบริการประชาชนให้เข้าถึงความยุติธรรม ด้วยความสะดวกรวดเร็ว และเป็นธรรม	หน่วยงานในสังกัด - กระทรวงยุติธรรม
	๑.๙ พัฒนาระบบการปฏิบัติต่อผู้กระทำผิดโดยคำนึงถึงหลักมนุษยธรรมและเป็นไปตามหลักสากล	หน่วยงานในสังกัด - กระทรวงยุติธรรม
	๑.๑๐ กำหนดการพัฒนาระบบบริหารส่งเสริม ป้องกันและปราบปรามการทุจริตในภาครัฐ และฝ่ายบริหาร ให้ดำเนินการอย่างสุจริต โปร่งใส และเป็นธรรมตามหลักคุณธรรม จริยธรรม	- สำนักงาน ป.ป.ช. จังหวัดเขตพื้นที่ ๑ (พระนครศรีอยุธยา) - สำนักงานป้องกันและปราบปรามการทุจริตในภาครัฐ เขตพื้นที่ ๑ พระนครศรีอยุธยา
	๑.๑๑ นำระบบเทคโนโลยีสารสนเทศมาใช้ในการขับเคลื่อนงานด้านส่งเสริมคุณธรรม โดยพัฒนาระบบฐานข้อมูลที่มีความเชื่อมโยงซึ่งกันและกันอย่างเป็นระบบเข้าถึงได้ง่ายและหลากหลาย	หน่วยงานในสังกัด - กระทรวงดิจิทัลเพื่อเศรษฐกิจและสังคม
	๑.๑๒ ส่งเสริม พัฒนา และดำเนินกิจกรรมเกี่ยวกับเทคโนโลยีสารสนเทศ ให้เป็นเอกภาพ ภายใต้หลักคุณธรรมจรรยาบรรณ	หน่วยงานในสังกัด - กระทรวงดิจิทัลเพื่อเศรษฐกิจและสังคม
	๑.๑๓ ส่งเสริมการบังคับใช้กฎหมายให้เป็นไปอย่างถูกต้องเหมาะสมตามหลักธรรมาภิบาล	หน่วยงานในสังกัด - กระทรวงยุติธรรม
	๑.๑๔ ส่งเสริมอำนวยความสะดวก และพัฒนาเครือข่ายความร่วมมือทางกฎหมายตามหลักนิตินิยม และหลักคุณธรรม จริยธรรม	สำนักงานอัยการ เขต ๑พระนครศรีอยุธยา
	๑.๑๕ พิทักษ์ระบบคุณธรรมในข้าราชการพลเรือน เสริมสร้างมโนสุจริตและความโปร่งใสในการปฏิบัติราชการที่มุ่งเน้นประโยชน์ส่วนรวม	หน่วยงานราชการในพื้นที่จังหวัดพระนครศรีอยุธยาทุกหน่วยงาน

กลยุทธ์	แนวทางการดำเนินการ	หน่วยงานขับเคลื่อน และ มีภารกิจที่เกี่ยวข้องกับการส่งเสริมคุณธรรม
	<p>๑.๑๖ เสริมสร้างจิตสำนึกในด้านคุณธรรม จริยธรรม และปลูกฝังความซื่อสัตย์ในสังคมไทยทุกภาคส่วนให้เป็นเอกภาพ</p>	<ul style="list-style-type: none"> <li>- สำนักงาน ป.ป.ช. จังหวัดเขตพื้นที่ ๑ (พระนครศรีอยุธยา)</li> <li>- สำนักงานป้องกันและปราบปรามการทุจริตในภาครัฐ เขตพื้นที่ ๑ พระนครศรีอยุธยา</li> </ul>
	<p>๑.๑๗ ส่งเสริมสนับสนุนให้ชุมชนอนุรักษ์ฟื้นฟูจารีต ประเพณี ภูมิปัญญาท้องถิ่น ศิลปวัฒนธรรมอันดีของชุมชนของชาติ และมีส่วนร่วมในการจัดการ การบำรุงรักษา และการใช้ประโยชน์จากทรัพยากรธรรมชาติอย่างสมดุลและยั่งยืน ให้ยึดหลักคุณธรรม จริยธรรม เพื่อสร้างความเป็นเอกภาพ</p>	<p>หน่วยงานในสังกัด</p> <ul style="list-style-type: none"> <li>- กระทรวงวัฒนธรรม</li> <li>- กระทรวงทรัพยากรธรรมชาติและสิ่งแวดล้อม</li> </ul>
	<p>๑.๑๘ เพิ่มพูนประสิทธิภาพและเสริมสร้างแรงจูงใจแก่ข้าราชการพลเรือน เพื่อให้ข้าราชการพลเรือนมีคุณภาพ คุณธรรม จริยธรรม คุณภาพชีวิต มีขวัญและกำลังใจในการปฏิบัติราชการ</p>	<p>หน่วยงานราชการในพื้นที่จังหวัดพระนครศรีอยุธยาทุกหน่วยงาน</p>
	<p>๑.๑๙ ให้มีการพัฒนาระบบกำกับ ติดตาม ประเมินผลการดำเนินงานส่งเสริมคุณธรรม และความสมานฉันท์ในมิติต่างๆ</p>	<p>หน่วยงานในสังกัด</p> <ul style="list-style-type: none"> <li>- กระทรวงดิจิทัลเพื่อเศรษฐกิจและสังคม</li> <li>- กระทรวงวัฒนธรรม</li> </ul>
<p><b>กลยุทธ์ที่ ๒ พัฒนา ศักยภาพบุคลากรผู้ทำหน้าที่ในการส่งเสริมคุณธรรม</b></p>	<p>๒.๑ สนับสนุนและส่งเสริมระบบและกลไกการส่งเสริมคุณธรรมจริยธรรมเพื่อการพัฒนาคุณธรรม จริยธรรมข้าราชการพลเรือน</p>	<p>หน่วยงานราชการในพื้นที่จังหวัดพระนครศรีอยุธยาทุกหน่วยงาน</p>
	<p>๒.๒ จัดหลักสูตรเสริมสร้างคุณธรรม จริยธรรมสำหรับผู้บริหารในภาครัฐ ข้าราชการ เจ้าหน้าที่ของรัฐและข้าราชการการเมืองทั้งในระดับชาติและระดับท้องถิ่น</p>	<p>หน่วยงานในสังกัด</p> <ul style="list-style-type: none"> <li>- กระทรวงมหาดไทย</li> <li>- กระทรวงศึกษาธิการ</li> <li>- กระทรวงการพัฒนาสังคมและความมั่นคงของมนุษย์</li> <li>- กระทรวงวัฒนธรรม</li> <li>- กระทรวงพลังงาน</li> </ul>
	<p>๒.๓ พัฒนาบุคลากรผู้ทำหน้าที่ส่งเสริมคุณธรรม จริยธรรมในราชการพลเรือนให้มีความรู้และทักษะอย่างเพียงพอในการฝึกอบรมและพัฒนา รวมทั้งมีความสามารถในการศึกษาเรียนรู้และ สร้างสรรค์นวัตกรรมใหม่เพื่อให้เกิดการเปลี่ยนแปลงของสังคม</p>	<p>หน่วยงานราชการในพื้นที่จังหวัดพระนครศรีอยุธยาทุกหน่วยงาน</p>

กลยุทธ์	แนวทางการดำเนินการ	หน่วยงานขับเคลื่อน และ มีภารกิจที่เกี่ยวข้องกับการส่งเสริมคุณธรรม
	๒.๔ พัฒนาบุคลากรให้มีศักยภาพ ด้านเทคโนโลยี และพลังงานอย่างมีคุณธรรม	หน่วยงานในสังกัด - กระทรวงพลังงาน
	๒.๕ ยกย่องบุคลากรภาครัฐและภาคเอกชน หรือบุคคลทั่วไปที่มีความประพฤติดีมีความสุจริตยึดมั่นในคุณธรรมและมีผลงานในการทำคุณประโยชน์ในการส่งเสริมคุณธรรมด้านต่าง ๆ แก่สังคมเป็นที่ปรากฏ โดยการมอบรางวัลเชิดชูเกียรติเพื่อส่งเสริมกำลังใจและให้เป็นแบบอย่างที่ดีแก่สังคม	หน่วยงานในสังกัด - กระทรวงวัฒนธรรม - กระทรวงการพัฒนาสังคมและความมั่นคงของมนุษย์
	๒.๖ รัฐจัดสรรงบประมาณแก่หน่วยงานกลาง หน่วยงานท้องถิ่น ที่ทำหน้าที่ดำเนินงานส่งเสริมคุณธรรมของชาติให้เหมาะสมตามแผนงานโครงการของหน่วยงานต่าง ๆ	หน่วยงานในสังกัด - กระทรวงการคลัง
	๒.๗ ให้สถาบันศาสนา ศาสนสถาน สถานศึกษา ชุมชนและครอบครัว เป็นฐานในการดำเนินงานส่งเสริมคุณธรรม โดยใช้งบประมาณจากรายได้แผ่นดิน	หน่วยงานในสังกัด - กระทรวงวัฒนธรรม - สำนักงานพระพุทธศาสนาแห่งชาติ
กลยุทธ์ที่ ๓ เสริมสร้างความเป็นเอกภาพในสังคมไทยด้วยคุณธรรม	๓.๑ ส่งเสริมการใช้หลักธรรมทางศาสนา เทิดทูนสถาบันชาติ ศาสนา และพระมหากษัตริย์ สร้างความเข้มแข็งแก่สังคมไทย	หน่วยงานในสังกัด - กระทรวงวัฒนธรรม - กระทรวงมหาดไทย - กระทรวงกลาโหม - สำนักงานตำรวจแห่งชาติ - สำนักนายกรัฐมนตรี - สำนักงานพระพุทธศาสนาแห่งชาติ
	๓.๒ ให้ทุกหน่วยงานและบุคลากรของภาครัฐต้องมีหน้าที่ดำเนินกิจกรรมส่งเสริมและเทิดทูนสถาบันชาติ ศาสนา และพระมหากษัตริย์	หน่วยงานราชการในพื้นที่จังหวัด พระนครศรีอยุธยาทุกหน่วยงาน
	๓.๓ นำทุนทางวัฒนธรรมเป็นกลไกส่งเสริมให้คนในสังคมมีคุณธรรมอย่างมีเอกภาพ	หน่วยงานในสังกัด - กระทรวงวัฒนธรรม - สำนักนายกรัฐมนตรี

กลยุทธ์	แนวทางการดำเนินการ	หน่วยงานขับเคลื่อน และ มีภารกิจที่เกี่ยวข้องกับการส่งเสริมคุณธรรม
	๓.๔ ส่งเสริมการจัดให้มีคณะกรรมการ สมานฉันท์ในชุมชนคุณธรรม ประกอบด้วย ข้าราชการ ผู้นำชุมชน ผู้นำศาสนา ครู หรือ เจ้าหน้าที่อนามัย เพื่อทำหน้าที่สร้างความ ปรองดองสมานฉันท์ระหว่างคนต่างศาสนา หรือต่างชาติพันธุ์ในชุมชน และเป็นสื่อกลาง สร้างความเข้าใจอันดีระหว่างรัฐกับประชาชน	หน่วยงานในสังกัด - กระทรวงวัฒนธรรม - กระทรวงมหาดไทย - กระทรวงศึกษาธิการ
	๓.๕ ให้ทุกหน่วยงานทั้งภาครัฐ ภาคเอกชน และภาคประชาสังคม กำหนดตัวชี้วัด คุณธรรมอย่างน้อย ๑ ตัวชี้วัดในคุณสมบัติ และเกณฑ์การคัดเลือกบุคลากรที่มีผลงาน ดีเด่นในด้านต่าง ๆ เพื่อให้รางวัลและเชิดชู เกียรติบุคคลดังกล่าวที่ผลงานและคุณธรรม	หน่วยงานราชการในพื้นที่จังหวัด พระนครศรีอยุธยาทุกหน่วยงาน
	๓.๖ เสริมความเป็นเอกภาพในองค์กรในการ ยึดมั่นในหลักธรรมาภิบาลและพร้อมเข้าสู่ ประชาคมอาเซียน	หน่วยงานในสังกัด - กระทรวงวัฒนธรรม - สำนักนายกรัฐมนตรี - กระทรวงมหาดไทย - กระทรวงกลาโหม - สำนักงานตำรวจแห่งชาติ



### ยุทธศาสตร์ที่ ๓ สร้างเครือข่ายความร่วมมือในการส่งเสริมคุณธรรม

- วัตถุประสงค์ ๑. เพื่อเป็นการสร้างและขยายภาคีเครือข่ายคุณธรรมในสังคมให้เพิ่มมากขึ้น
๒. เพื่อผนึกกำลังทุกภาคส่วนให้มีส่วนร่วมในการส่งเสริมคุณธรรม อันเป็นการกระตุ้นสังคมให้เกิดกระแสแห่งการส่งเสริมคุณธรรมอย่างต่อเนื่องจนเกิดเป็นพลังที่สร้างสรรค์ สามารถชี้นำสังคม
๓. เพื่อสร้างและพัฒนาบุคคลหรือองค์กรเครือข่ายให้เป็นแบบอย่าง ในการขับเคลื่อนงานส่งเสริมคุณธรรมให้เกิดผลสัมฤทธิ์
๔. เพื่อสนับสนุนให้มีการยกย่องเชิดชูบุคคล และองค์กรที่ประพฤติปฏิบัติตนเป็นแบบอย่างที่ดีของสังคมในระดับต่างๆ

#### ตัวชี้วัดความสำเร็จ

๑. จำนวนโรงเรียน ชมรม สมาคม หรือองค์กรที่เข้าร่วมเป็นภาคีเครือข่าย
๒. จำนวนศูนย์ศึกษาพระพุทธศาสนาวันอาทิตย์ หน่วยเผยแพร่คุณธรรม และหน่วยเผยแพร่หลักธรรมในศาสนาอื่น
๓. มีภาคีเครือข่ายส่งเสริมคุณธรรมดีเด่นระดับชาติ ระดับจังหวัด ระดับอำเภอและระดับท้องถิ่น
๔. มีมาตรการจูงใจทางการเงินและการคลังสำหรับธุรกิจที่ดำเนินการส่งเสริมคุณธรรมจริยธรรม
๕. มีกองทุนสนับสนุนการส่งเสริมคุณธรรม

#### แนวทางการเสริมสร้างคุณธรรมและบทบาทของหน่วยงาน

กลยุทธ์	แนวทางการดำเนินการ	หน่วยงานขับเคลื่อน และ มีภารกิจที่เกี่ยวข้องกับการส่งเสริมคุณธรรม
กลยุทธ์ที่ ๑ สร้างและขยายเครือข่ายการขับเคลื่อนคุณธรรมในทุกภาคส่วน	๑.๑ กำหนดนโยบายที่ชัดเจนในการสร้างภาคีเครือข่ายของทุกภาคส่วนโดยการแต่งตั้งคณะกรรมการประสานงานความร่วมมือในการส่งเสริมคุณธรรม	หน่วยงานในสังกัด - กระทรวงวัฒนธรรม - กระทรวงมหาดไทย - กระทรวงกลาโหม - สำนักงานคณะกรรมการสิทธิมนุษยชนแห่งชาติ
	๑.๒ ส่งเสริมการมีส่วนร่วมของภาคส่วนต่างๆ ในบริบทของพื้นที่ เพื่อให้มีการจัดทำแผนส่งเสริมคุณธรรมที่สอดคล้องกับแผนแม่บทส่งเสริมคุณธรรมแห่งชาติ ฉบับที่ ๑ (พ.ศ.๒๕๕๙-๒๕๖๔)	หน่วยงานในสังกัด - กระทรวงวัฒนธรรม
	๑.๓ ส่งเสริมการจัดตั้งเครือข่ายการมีส่วนร่วมในระดับชาติ และระดับจังหวัด โดยจัดตั้งคณะกรรมการขับเคลื่อนแผนแม่บทส่งเสริมคุณธรรมแห่งชาติระดับกระทรวง และจังหวัด	หน่วยงานในสังกัด - กระทรวงวัฒนธรรม - กระทรวงมหาดไทย

กลยุทธ์	แนวทางการดำเนินการ	หน่วยงานขับเคลื่อน และ มีภารกิจที่เกี่ยวข้องกับการส่งเสริมคุณธรรม
	๑.๔ ส่งเสริมการจัดตั้งและการดำเนินงานของชมรม ชุมชน สมาคมหรือกลุ่มที่ส่งเสริมคุณธรรม	หน่วยงานในสังกัด - กระทรวงวัฒนธรรม กระทรวงมหาดไทย - - กระทรวงสาธารณสุข
	๑.๕ ส่งเสริมสนับสนุนการจัดตั้ง ศูนย์ศึกษาพระพุทธศาสนาวันอาทิตย์ หน่วยเผยแพร่คุณธรรม และหน่วยเผยแพร่หลักธรรมในศาสนาอื่นตามความเหมาะสม	หน่วยงานในสังกัด - กระทรวงวัฒนธรรม
	๑.๖ ระดมพลังภาคีเครือข่าย ประสานความร่วมมือ และสร้างการมีส่วนร่วมของเครือข่ายในทุกกระดับ ทั้งในและระหว่างประเทศ เพื่อขับเคลื่อนหลักคุณธรรมแห่งชาติ	หน่วยงานในสังกัด - กระทรวงวัฒนธรรม
กลยุทธ์ที่ ๒ พัฒนาเครือข่ายขับเคลื่อนคุณธรรม	๒.๑ ส่งเสริมให้ภาครัฐเป็นกลไกหลักเฝ้าระวังทางสังคมเพื่อป้องกันการทำลายระบบคุณธรรมของสังคมไทย	หน่วยงานในสังกัด - กระทรวงวัฒนธรรม
	๒.๒ ส่งเสริมสนับสนุนการพัฒนาบทบาทหน้าที่ผู้เผยแพร่ศาสนาต่างๆ เพื่อขับเคลื่อนและถ่ายทอดงานด้านส่งเสริมคุณธรรมให้เกิดผลสัมฤทธิ์	หน่วยงานในสังกัด - กระทรวงวัฒนธรรม - สำนักงานพระพุทธศาสนาแห่งชาติ
	๒.๓ ส่งเสริมความร่วมมือและความเข้าใจอันดีระหว่างศาสนิกชนของศาสนาที่ทางราชการรับรอง	หน่วยงานในสังกัด - กระทรวงวัฒนธรรม - สำนักงานพระพุทธศาสนาแห่งชาติ
	๒.๔ ส่งเสริมสนับสนุนการพัฒนาคุณภาพศูนย์ศึกษาพระพุทธศาสนาวันอาทิตย์ หน่วยเผยแพร่คุณธรรม และหน่วยเผยแพร่หลักธรรมในศาสนาอื่นตามความเหมาะสม	หน่วยงานในสังกัด - กระทรวงวัฒนธรรม - สำนักงานพระพุทธศาสนาแห่งชาติ
กลยุทธ์ที่ ๓ ส่งเสริมและสนับสนุนภาคีเครือข่ายทุกภาคส่วนในการดำเนินงานด้านคุณธรรม	๓.๑ ให้ประชาชนโดยเฉพาะในกลุ่มเด็กและเยาวชนได้มีส่วนร่วมแสดงความคิดเห็นและวางแนวทางการส่งเสริมคุณธรรม เพื่อนำไปประยุกต์ใช้ในการดำเนินชีวิตของตนเองและสังคม	หน่วยงานในสังกัด - กระทรวงศึกษาธิการ - กระทรวงวัฒนธรรม
	๓.๒ ส่งเสริมให้มีการยกย่องเชิดชูภาคีเครือข่ายส่งเสริมคุณธรรมดีเด่นระดับชาติ ระดับจังหวัด ระดับอำเภอ และระดับท้องถิ่น เพื่อเป็นแบบอย่างที่ดีของสังคม	หน่วยงานในสังกัด - กระทรวงวัฒนธรรม - กระทรวงมหาดไทย - กระทรวงสาธารณสุข

กลยุทธ์	แนวทางการดำเนินการ	หน่วยงานขับเคลื่อน และ มีภารกิจที่เกี่ยวข้องกับการส่งเสริมคุณธรรม
	๓.๓ ให้ทุกภาคส่วนร่วมสนับสนุนงบประมาณและทรัพยากรการดำเนินงานด้านการส่งเสริมคุณธรรมแก่องค์กรภาคีเครือข่าย	หน่วยงานในสังกัด - กระทรวงวัฒนธรรม - กระทรวงการคลัง
	๓.๔ ดำเนินการจัดประชุมสมัชชาคุณธรรมในระดับพื้นที่และระดับชาติ	หน่วยงานในสังกัด - กระทรวงวัฒนธรรม
กลยุทธ์ที่ ๔ สร้างระบบบริหารจัดการภาคีเครือข่ายและแหล่งเรียนรู้ที่เอื้อต่อการส่งเสริมคุณธรรม	๔.๑ จัดทำแผนบูรณาการ สร้างความเข้มแข็งให้แก่ภาคีเครือข่ายและพัฒนาบทบาท โดยเปิดโอกาสให้ภาคีเครือข่ายร่วมบริหารจัดการเพื่อเสริมสร้างสิ่งแวดล้อมและบริบทของสังคมให้เอื้อต่อการส่งเสริมคุณธรรม	หน่วยงานในสังกัด - กระทรวงมหาดไทย - กระทรวงการพัฒนาสังคมและความมั่นคงของมนุษย์
	๔.๒ พัฒนาระบบบริหารแหล่งเรียนรู้ด้านศาสนา ศิลปะและวัฒนธรรม โดยให้มีการขึ้นทะเบียนเป็นฐานข้อมูลเพื่อให้เกิดการแลกเปลี่ยนเรียนรู้ด้านคุณธรรม	หน่วยงานในสังกัด - กระทรวงวัฒนธรรม
	๔.๓ สร้างความสัมพันธ์ระหว่างภาคีเครือข่ายให้เกิดความร่วมมือร่วมใจกันทำงานที่เอื้อต่อการพัฒนาประชาชนให้มีคุณธรรมในกลุ่มวัยต่าง ๆ	หน่วยงานในสังกัด - กระทรวงวัฒนธรรม
	๔.๔ สร้างระบบภาคีเครือข่ายให้มีพลัง โดยมีจิตสำนึกร่วมรับผิดชอบต่อการส่งเสริมคุณธรรมของสังคม	หน่วยงานในสังกัด - กระทรวงวัฒนธรรม
	๔.๕ สร้างต้นแบบและผลักดันให้เกิดการส่งเสริมคุณธรรมอย่างมีทิศทางและต่อเนื่อง	หน่วยงานในสังกัด - กระทรวงวัฒนธรรม
	๔.๖ รัฐจัดสรรงบประมาณอุดหนุนให้แหล่งเรียนรู้คุณธรรมทุกระดับอย่างเหมาะสม	หน่วยงานในสังกัด - สำนักงานงบประมาณ
กลยุทธ์ที่ ๕ ใช้มาตรการทางด้านการเงินและการคลังในการส่งเสริมเครือข่ายคุณธรรม	๕.๑ ส่งเสริมให้มีการสร้างแรงจูงใจแก่ผู้ส่งเสริมคุณธรรม และให้องค์กรภาคประชาสังคมที่สนับสนุนการจัดกิจกรรมหรือโครงการส่งเสริมคุณธรรมจริยธรรมในรูปแบบต่าง ๆ สามารถนำไปขอลดหย่อนภาษีเงินได้บุคคลธรรมดา และหรือภาษีเงินได้นิติบุคคลได้ถึง ๒ เท่าของจำนวนที่จ่ายจริง	หน่วยงานในสังกัด - กระทรวงการคลัง - กระทรวงพาณิชย์ - กระทรวงพัฒนาสังคมและความมั่นคงของมนุษย์ - กระทรวงเกษตรและสหกรณ์ - กระทรวงคมนาคม - กระทรวงวิทยาศาสตร์และเทคโนโลยี - กระทรวงอุตสาหกรรม - สำนักงานการตรวจเงินแผ่นดิน
	๕.๒ กำหนดให้มีมาตรการต่าง ๆ เพื่อจูงใจทางด้านการเงินและการคลัง สำหรับธุรกิจที่ดำเนินการส่งเสริมคุณธรรมจริยธรรม	หน่วยงานในสังกัด - กระทรวงการคลัง

กลยุทธ์	แนวทางการดำเนินการ	หน่วยงานขับเคลื่อน และ มีภารกิจที่เกี่ยวข้องกับการส่งเสริมคุณธรรม
	๕.๓ ส่งเสริมให้มีการจัดตั้งกองทุนสนับสนุนการส่งเสริมคุณธรรม	หน่วยงานในสังกัด - กระทรวงการคลัง
	๕.๔ พัฒนาระบบและกลไกการตรวจสอบการเงิน การคลัง และเสริมสร้างวินัยทางการใช้จ่ายงบประมาณให้ถูกต้องเหมาะสม มีประสิทธิภาพ ตามหลักคุณธรรม	สำนักงานการตรวจเงินแผ่นดิน (สตง.)

ยุทธศาสตร์ที่ ๔ ส่งเสริมให้ประเทศไทยเป็นแบบอย่างด้านคุณธรรมในประชาคมอาเซียนและประชาคมโลก

**วัตถุประสงค์** ๑. เพื่อส่งเสริมให้จังหวัดพระนครศรีอยุธยาเป็นแบบอย่างในการสร้างความร่วมมือด้านคุณธรรมในชุมชน องค์กร หน่วยงาน ประชาคมอาเซียนและประชาคมโลก

๒. เพื่อสร้างความร่วมมือด้านคุณธรรมระหว่างในชุมชน องค์กร หน่วยงาน ประชาคมอาเซียนและประชาคมโลก

๓. เพื่อให้จังหวัดพระนครศรีอยุธยามีความมั่นคง สันติสุขและสามารถแก้ไขปัญหาความขัดแย้งโดยสันติวิธีและอยู่ร่วมกันอย่างสันติสุขบนหลักการที่เป็นสากลแต่ยังคงเอกลักษณ์ความเป็นไทย

**ตัวชี้วัดความสำเร็จ**

๑. ประชาชนในจังหวัดพระนครศรีอยุธยาร่วมมือกันจัดกิจกรรมเสริมสร้างคุณธรรมวัฒนธรรมประเพณีอันดีงาม และรักษาความสมดุลของธรรมชาติและสิ่งแวดล้อม

๒. มีศูนย์เรียนรู้ทางศาสนา ศิลปะ และวัฒนธรรมเพื่อความรู้สู่ชุมชน องค์กร หน่วยงานและประชาคมอาเซียนมีศูนย์ศาสนิกสัมพันธ์ในจังหวัดพระนครศรีอยุธยา

**แนวทางการเสริมสร้างคุณธรรมและบทบาทของหน่วยงาน**

กลยุทธ์	แนวทางการดำเนินการ	หน่วยงานขับเคลื่อน และ มีภารกิจที่เกี่ยวข้องกับการส่งเสริมคุณธรรม
กลยุทธ์ที่ ๑ เสริมสร้างความร่วมมือระหว่างประชาคมอาเซียนในด้าน การอยู่ร่วมกัน อย่างเอื้ออาทร แบ่งปัน และมีจิตสาธารณะเพื่อโลกและประเทศชาติ	๑.๑ ส่งเสริมความร่วมมือระหว่างประชาคมอาเซียน ในเรื่องการนำคุณธรรมสู่สังคมทุกระดับบนวัฒนธรรมที่หลากหลาย	หน่วยงานในสังกัด - กระทรวงวัฒนธรรม - กระทรวงการพัฒนาสังคมและความมั่นคงของมนุษย์ และ - กองอำนวยการรักษาความมั่นคงภายในราชอาณาจักรจังหวัดพระนครศรีอยุธยา
	๑.๒ นำผลของการศึกษาการแลกเปลี่ยนความรู้และประสบการณ์ไปประยุกต์ใช้ให้เกิดผลในทางปฏิบัติอย่างมีปฏิสัมพันธ์โดยเคารพและสอดคล้องกับภูมิปัญญาท้องถิ่น วิถีชีวิตขนบธรรมเนียมจารีตประเพณีและวัฒนธรรมของแต่ละประเทศสมาชิก	หน่วยงานในสังกัด - กระทรวงวัฒนธรรม - กระทรวงการพัฒนาสังคมและความมั่นคงของมนุษย์ และ - กองอำนวยการรักษาความมั่นคงภายในราชอาณาจักรจังหวัดพระนครศรีอยุธยา

กลยุทธ์	แนวทางการดำเนินการ	หน่วยงานขับเคลื่อน และ มีภารกิจที่เกี่ยวข้องกับการส่งเสริมคุณธรรม
	๑.๓ ส่งเสริมให้มีการบูรณาการความร่วมมือระหว่างประชาคมอาเซียนเพื่อสร้างเสริมสังคมคุณธรรมอาเซียน	หน่วยงานในสังกัด - กระทรวงวัฒนธรรม - กระทรวงการพัฒนาสังคมและความมั่นคงของมนุษย์ และ - กองอำนวยการรักษาความมั่นคงภายในราชอาณาจักรจังหวัดพระนครศรีอยุธยา
	๑.๔ ส่งเสริมให้มีศูนย์ประสานความร่วมมือช่วยเหลือผู้ประสบภัยทางธรรมชาติและผู้ด้อยโอกาสทางสังคมระหว่างประชาคมอาเซียน	หน่วยงานในสังกัด - กระทรวงการพัฒนาสังคมและความมั่นคงของมนุษย์ - กระทรวงวัฒนธรรม และ - กองอำนวยการรักษาความมั่นคงภายในราชอาณาจักรจังหวัดพระนครศรีอยุธยา
	๑.๕ ส่งเสริมคุณธรรมบนฐานของปรัชญาของเศรษฐกิจพอเพียงที่พึ่งตนเองและสามารถแบ่งปันในเวทีโลก	หน่วยงานในสังกัด - กระทรวงวัฒนธรรม
	๑.๖ ส่งเสริมและพัฒนาความสัมพันธ์ทางวัฒนธรรมกับต่างประเทศเพื่อนำไทยสู่สากลบนรากฐานวัฒนธรรมที่หลากหลาย	หน่วยงานในสังกัด - กระทรวงวัฒนธรรม
	๑.๗ พัฒนาระบบกฎหมายและกระบวนการยุติธรรม เพื่อส่งเสริมความเชื่อมโยงระหว่างกันในประชาคมอาเซียน	หน่วยงานในสังกัด - กระทรวงยุติธรรม
กลยุทธ์ที่ ๒ เสริมสร้างและธำรงไว้ซึ่งสันติภาพความมั่นคงและความยั่งยืนของภูมิภาค อาเซียน ด้วยคุณธรรม	๒.๑ ส่งเสริมและสนับสนุนให้ประชาคมอาเซียนรักษาเอกลักษณ์ของตน โดยเคารพในความแตกต่างและความหลากหลายทางวัฒนธรรมให้อยู่ร่วมกันอย่างสันติ	หน่วยงานในสังกัด - กระทรวงการต่างประเทศ - กระทรวงวัฒนธรรม - กระทรวงกลาโหม และ - กองอำนวยการรักษาความมั่นคงภายในราชอาณาจักรจังหวัดพระนครศรีอยุธยา
	๒.๒ ให้ประเทศไทยเป็นฐานการส่งเสริมคุณธรรมที่สำคัญของการพัฒนาสังคมประชาคมอาเซียน	หน่วยงานในสังกัด - กระทรวงวัฒนธรรม - กระทรวงกลาโหม และ - กองอำนวยการรักษาความมั่นคงภายในราชอาณาจักรจังหวัดพระนครศรีอยุธยา
	๒.๓ ส่งเสริมให้มีการอนุรักษ์เผยแพร่ศิลปวัฒนธรรมในประชาคมอาเซียนและ	หน่วยงานในสังกัด - กระทรวงวัฒนธรรม

กลยุทธ์	แนวทางการดำเนินการ	หน่วยงานขับเคลื่อน และ มีภารกิจที่เกี่ยวข้องกับการส่งเสริมคุณธรรม
	ประชาคมโลก	
	๒.๔ ส่งเสริมให้มีการใช้เทคโนโลยีสร้างความเข้าใจอันดีทางวัฒนธรรมระหว่างประชาคมอาเซียน	หน่วยงานในสังกัด - กระทรวงดิจิทัลเพื่อเศรษฐกิจและสังคม - กระทรวงวัฒนธรรม
	๒.๕ ส่งเสริมประชาคมอาเซียนและประชาคมโลกให้ความสำคัญกับดัชนีความสุขมวลรวมมากกว่าดัชนีมวลรวมผลิตภัณฑ์	หน่วยงานในสังกัด - กระทรวงวัฒนธรรม
	๒.๖ ส่งเสริมการศึกษาวิชัยเพื่ออรรถประโยชน์ซึ่งสันติภาพที่ยั่งยืนระหว่างประชาคมอาเซียน	หน่วยงานในสังกัด - กระทรวงศึกษาธิการ
	๒.๗ ส่งเสริมให้บุคลากรด้านวัฒนธรรมและประชากรอาเซียนเป็นมิตรเป็นเพื่อนบ้านที่ดีมีความรักจริงใจต่อกันอย่างยั่งยืน	หน่วยงานในสังกัด - กระทรวงวัฒนธรรม
	๒.๘ ส่งเสริมให้มีการจัดตั้งศูนย์เรียนรู้ทางศาสนา ศิลปะและวัฒนธรรมเพื่อนำความรู้สู่ประชาคมอาเซียน	หน่วยงานในสังกัด - กระทรวงวัฒนธรรม
	๒.๙ จัดตั้งศูนย์ศาสนิกสัมพันธ์แห่งอาเซียน	หน่วยงานในสังกัด - กระทรวงวัฒนธรรม
กลยุทธ์ที่ ๓ เสริมสร้างคุณธรรมและความร่วมมือระหว่างประชาคมอาเซียนและประชาคมโลกในการตระหนักและรักษาความสมดุลของธรรมชาติและสิ่งแวดล้อม	๓.๑ ส่งเสริมบทบาทของผู้นำและประชาคมอาเซียนร่วมกันอนุรักษ์ทรัพยากรธรรมชาติและสิ่งแวดล้อมท้องถิ่น และรักษาสิ่งแวดล้อมด้วยคุณธรรม	หน่วยงานในสังกัด - กระทรวงทรัพยากรธรรมชาติและสิ่งแวดล้อม และ - กองอำนวยการรักษาความมั่นคงภายในราชอาณาจักรจังหวัดพระนครศรีอยุธยา
	๓.๒ ส่งเสริมการสร้างอุทยานการเรียนรู้ด้านคุณธรรมและสิ่งแวดล้อมในระดับชาติและระดับประชาคมอาเซียน	หน่วยงานในสังกัด - กระทรวงทรัพยากรธรรมชาติและสิ่งแวดล้อม
	๓.๓ ส่งเสริมให้ประชากรอาเซียนและโลกเห็นคุณค่าของทรัพยากรและใช้ทรัพยากรให้เกิดประโยชน์ร่วมกันอย่างมีคุณภาพ	หน่วยงานในสังกัด - กระทรวงทรัพยากรธรรมชาติและสิ่งแวดล้อม
	๓.๔ บูรณาการ และสร้างการมีส่วนร่วมให้ทุกภาคส่วนจัดการทรัพยากรธรรมชาติและสิ่งแวดล้อมทั้งในประเทศ ประชาคมอาเซียนและระหว่างประเทศโดยยึดหลักคุณธรรม	หน่วยงานในสังกัด - กระทรวงทรัพยากรธรรมชาติและสิ่งแวดล้อม

ยุทธศาสตร์ที่ ๕ ส่งเสริมให้ประชาชนเคารพสิทธิและหน้าที่ตามกฎหมาย

วัตถุประสงค์ ๑. เพื่อส่งเสริม ทัศนคติ การรู้หน้าที่ รู้สิทธิ เคารพกฎหมายของสังคมและกฎหมาย

ตัวชี้วัดความสำเร็จ ๑. ประชาชนรู้จักหน้าที่ รู้สิทธิ เคารพกฎหมายของสังคมและกฎหมาย เกิดความเป็นระเบียบเรียบร้อยในสังคม

แนวทางการเสริมสร้างคุณธรรมและบทบาทของหน่วยงาน

กลยุทธ์	แนวทางการดำเนินการ	หน่วยงานขับเคลื่อน และ มีภารกิจที่เกี่ยวข้องกับการส่งเสริมคุณธรรม
กลยุทธ์ที่ ๑ บังคับใช้กฎหมายอย่างมีประสิทธิภาพเพื่อให้เกิดความร่วมมือในการขับเคลื่อนคุณธรรมในชุมชน องค์กร หน่วยงาน	๑.๑ ให้ประชาชนได้เข้าใจกฎหมาย สิทธิและหน้าที่ของตนเอง	หน่วยงานในสังกัด - กระทรวงมหาดไทย - กระทรวงการพัฒนาสังคมและความมั่นคงของมนุษย์ - กระทรวงวัฒนธรรม - กระทรวงยุติธรรม - สำนักงานอัยการเขต ๑ พระนครศรีอยุธยา
	๑.๒ ให้ประชาชนรู้สิทธิและหน้าที่ของตนเองและปฏิบัติตามกฎหมายอย่างเคร่งครัด	หน่วยงานในสังกัด - กระทรวงมหาดไทย - กระทรวงการพัฒนาสังคมและความมั่นคงของมนุษย์ - กระทรวงวัฒนธรรม - กระทรวงยุติธรรม - สำนักงานอัยการเขต ๑ พระนครศรีอยุธยา

๑๑. แนวทางการดำเนินงานส่งเสริมคุณธรรมของจังหวัดพระนครศรีอยุธยา  
โครงการและกิจกรรมส่งเสริมคุณธรรมรวม ๑๐๙ โครงการ/กิจกรรม

สรุปจำนวนโครงการตามแผนปฏิบัติการส่งเสริมคุณธรรมจังหวัดพระนครศรีอยุธยาอายุทธศาสตร์ ปี.  
พ.ศ. ๒๕๖๐

ยุทธศาสตร์	จำนวนโครงการ
ยุทธศาสตร์ที่ ๑ : ส่งเสริมสนับสนุนให้ประชาชนมีความรู้ ความเข้าใจและปฏิบัติตนตามหลักธรรมทางศาสนา	๔๕
ยุทธศาสตร์ที่ ๒ : ส่งเสริมสนับสนุนให้ประชาชนมีความรู้ ความเข้าใจหลักปรัชญาเศรษฐกิจพอเพียง และน้อมนำมาเป็นหลักในการพัฒนาคุณภาพชีวิตและดำรงชีวิตตามวิถีวัฒนธรรมไทยที่ดีงาม	๔
ยุทธศาสตร์ที่ ๓ : ส่งเสริมให้เกิดการสร้าง พัฒนาและขยายเครือข่ายความร่วมมือในกระบวนการขับเคลื่อนและส่งเสริมคุณธรรมในทุกองค์กร ทุกระดับ รวมทั้งแหล่งเรียนรู้ที่เอื้อต่อการส่งเสริมคุณธรรม	๔๖
ยุทธศาสตร์ที่ ๔ : ส่งเสริมให้จังหวัดพระนครศรีอยุธยา เป็นแบบอย่างด้านคุณธรรมของคนในประเทศไทยและประชาคมอาเซียน	๘
ยุทธศาสตร์ที่ ๕ : ส่งเสริมให้ทุกประชาชนเคารพสิทธิและหน้าที่ตามกฎหมาย	๖



ยุทธศาสตร์	หน่วยงานที่รับผิดชอบ	ปีงบประมาณ ๒๕๖๐		ปีงบประมาณ ๒๕๖๑		ปีงบประมาณ ๒๕๖๒		ปีงบประมาณ ๒๕๖๓		ปีงบประมาณ ๒๕๖๔	
		เป้าหมาย	งบประมาณ	เป้าหมาย	งบประมาณ	เป้าหมาย	งบประมาณ	เป้าหมาย	งบประมาณ	เป้าหมาย	งบประมาณ
ยุทธศาสตร์ที่ ๑ วางระบบรากฐานการเสริมสร้างคุณธรรมในสังคมไทย											
กลยุทธ์ที่ ๑ วางระบบรากฐานการเสริมสร้างคุณธรรมของสถาบันครอบครัว											
๑.๑ โครงการส่งเสริมและพัฒนาครอบครัวไทยใส่ใจศาสนา	องค์การบริหารส่วนตำบลปากกราน	ประชาชนในเขต อบต.	ไม่ระบุ	ดำเนินการ	ไม่ระบุ	ดำเนินการ	ไม่ระบุ	ดำเนินการ	ไม่ระบุ	ดำเนินการ	ไม่ระบุ
๑.๒ ส่งเสริมคุณธรรม-จริยธรรม หลักสูตรจุลลสาสมาธิ	ศูนย์ฝึกและอบรมเด็กและเยาวชนจังหวัดพระนครศรีอยุธยา	๑๐๐ คน	ไม่ระบุ	ไม่ดำเนินการ	ไม่ระบุ	ไม่ดำเนินการ	ไม่ระบุ	ไม่ดำเนินการ	ไม่ระบุ	ไม่ดำเนินการ	ไม่ระบุ
๑.๓ โครงการอัมมฤสุโขผู้สูงวัยแข็งแรง	อบต.ดอนทอง	๒๔๐ คน	ไม่ระบุ	ดำเนินการ	ไม่ระบุ	ดำเนินการ	ไม่ระบุ	ดำเนินการ	ไม่ระบุ	ดำเนินการ	ไม่ระบุ
๑.๔ โครงการค่ายเยาวชนสมณฉันท์	สำนักงานวัฒนธรรมจังหวัดพระนครศรีอยุธยา	เยาวชน ๒๕๐ คน	๔๐,๐๐๐ บาท	ดำเนินการ	ไม่ระบุ	ดำเนินการ	ไม่ระบุ	ดำเนินการ	ไม่ระบุ	ดำเนินการ	ไม่ระบุ
๑.๕ โครงการอบรมคุณธรรมจริยธรรมให้เด็กและเยาวชน ค่ายพุทธบุตร	อบต.ดอนทอง	๙๐ คน	ไม่ระบุ	ดำเนินการ	ไม่ระบุ	ดำเนินการ	ไม่ระบุ	ดำเนินการ	ไม่ระบุ	ดำเนินการ	ไม่ระบุ
๑.๖ ปฏิบัติธรรม	ศูนย์พัฒนาการจัดสวัสดิการสังคมผู้สูงอายุ วาสนะเวศน์	๔๔ คน	ไม่ระบุ	ไม่ดำเนินการ	ไม่ระบุ	ไม่ดำเนินการ	ไม่ระบุ	ไม่ดำเนินการ	ไม่ระบุ	ไม่ดำเนินการ	ไม่ระบุ
๑.๗ โครงการส่งเสริมคุณธรรมจริยธรรมค่ายพุทธบุตร	อบต.โพธิ์สามต้น	๑๑๖ คน	ไม่ระบุ	ดำเนินการ	ไม่ระบุ	ดำเนินการ	ไม่ระบุ	ดำเนินการ	ไม่ระบุ	ดำเนินการ	ไม่ระบุ

ยุทธศาสตร์	หน่วยงานที่รับผิดชอบ	ปีงบประมาณ ๒๕๖๐		ปีงบประมาณ ๒๕๖๑		ปีงบประมาณ ๒๕๖๒		ปีงบประมาณ ๒๕๖๓		ปีงบประมาณ ๒๕๖๔	
		เป้าหมาย	งบประมาณ	เป้าหมาย	งบประมาณ	เป้าหมาย	งบประมาณ	เป้าหมาย	งบประมาณ	เป้าหมาย	งบประมาณ
<b>กลยุทธ์ที่ ๒ วางระบบรากฐานการเสริมสร้างคุณธรรมของสถาบันการศึกษา</b>											
๒.๑ ทำนุบำรุงศิลปวัฒนธรรมไทย กิจกรรมทอดกฐินสามัคคี	มทรส. ศูนย์หัตถรา	๑๐๐ คน	ไม่ระบุ	๑๐๐ คน	ไม่ระบุ	๑๐๐ คน	ไม่ระบุ	๑๐๐ คน	ไม่ระบุ	๑๐๐ คน	ไม่ระบุ
๒.๒ ราชมงคลสุวรรณภูมิ ร่วมใจทำบุญตักบาตร	มทรส. ศูนย์หัตถรา	๔๐๐ คน	ไม่ระบุ	ดำเนินการ	ไม่ระบุ	ดำเนินการ	ไม่ระบุ	ดำเนินการ	ไม่ระบุ	ดำเนินการ	ไม่ระบุ
๒.๓ ส่งเสริมคุณธรรม-จริยธรรม ค่ายพุทธบุตร	ศูนย์ฝึกและอบรมเด็กและเยาวชนจังหวัดพระนครศรีอยุธยา	๑๐๐ คน	ไม่ระบุ	ไม่ดำเนินการ	ไม่ระบุ	ไม่ดำเนินการ	ไม่ระบุ	ไม่ดำเนินการ	ไม่ระบุ	ไม่ดำเนินการ	ไม่ระบุ
๒.๔ โครงการสวดมนต์ใหญ่ สรรเสริญพระรัตนตรัยทำนองสรภัญญะ	สำนักงานวัฒนธรรมจังหวัดพระนครศรีอยุธยา	๘๐ โรงเรียน	๓๕,๐๐๐ บาท	ดำเนินการ	ไม่ระบุ	ดำเนินการ	ไม่ระบุ	ดำเนินการ	ไม่ระบุ	ดำเนินการ	ไม่ระบุ
๒.๕ โครงการประกวด บรรยายธรรม	สำนักงานวัฒนธรรมจังหวัดพระนครศรีอยุธยา	๔๐ โรงเรียน	๒๐,๐๐๐ บาท	ดำเนินการ	ไม่ระบุ	ดำเนินการ	ไม่ระบุ	ดำเนินการ	ไม่ระบุ	ดำเนินการ	ไม่ระบุ
๒.๖ โครงการเผยแพร่ธรรมะ สู่สถานศึกษา	สำนักงานพระพุทธศาสนาจังหวัดพระนครศรีอยุธยา	โรงเรียนที่ เข้าร่วม	ไม่ระบุ	ดำเนินการ	ไม่ระบุ	ดำเนินการ	ไม่ระบุ	ดำเนินการ	ไม่ระบุ	ดำเนินการ	ไม่ระบุ
<b>กลยุทธ์ที่ ๓ วางรากฐานการเสริมสร้างคุณธรรมของสถาบันศาสนา</b>											
๓.๑ โครงการหมู่บ้านรักษาศีล ๕: ชาวประชาเป็นสุข	สำนักงานวัฒนธรรมจังหวัดพระนครศรีอยุธยา	๕๐๐ แห่ง	ไม่ระบุ	ดำเนินการ	ไม่ระบุ	ดำเนินการ	ไม่ระบุ	ดำเนินการ	ไม่ระบุ	ดำเนินการ	ไม่ระบุ

ยุทธศาสตร์	หน่วยงานที่รับผิดชอบ	ปีงบประมาณ ๒๕๖๐		ปีงบประมาณ ๒๕๖๑		ปีงบประมาณ ๒๕๖๒		ปีงบประมาณ ๒๕๖๓		ปีงบประมาณ ๒๕๖๔	
		เป้าหมาย	งบประมาณ	เป้าหมาย	งบประมาณ	เป้าหมาย	งบประมาณ	เป้าหมาย	งบประมาณ	เป้าหมาย	งบประมาณ
๓๒ น้อมรำลึกในพระมหากรุณาธิคุณพระบาทสมเด็จพระปรมินทรมหาภูมิพลอดุลยเดช	สำนักงานวัฒนธรรม จังหวัดพระนครศรีอยุธยา	๓,๐๐๐ คน	๓๕,๐๐๐ บาท	ดำเนินการ	ไม่ระบุ	ดำเนินการ	ไม่ระบุ	ดำเนินการ	ไม่ระบุ	ดำเนินการ	ไม่ระบุ
๓๓ รามฟลั่งสามัคคี ๓ ศาสนา ร่วม จงรักภักดีเทิดทูลสถาบัน พระมหากษัตริย์	สำนักงานวัฒนธรรม จังหวัดพระนครศรีอยุธยา	๑,๐๐๐ คน	๓๕๖,๐๐๐ บาท	ดำเนินการ	ไม่ระบุ	ดำเนินการ	ไม่ระบุ	ดำเนินการ	ไม่ระบุ	ดำเนินการ	ไม่ระบุ
๓๔ โครงการจัดงานสัปดาห์ ส่งเสริมพระพุทธศาสนาเนื่องใน เทศกาลวันมาฆบูชา	สำนักงานวัฒนธรรม จังหวัดพระนครศรีอยุธยา	๕,๐๐๐ คน	๒๐,๐๐๐ บาท	ดำเนินการ	ไม่ระบุ	ดำเนินการ	ไม่ระบุ	ดำเนินการ	ไม่ระบุ	ดำเนินการ	ไม่ระบุ
๓๕ โครงการฝึกอบรมส่วนเสริม และสนับสนุนการต้มั้วพระมหา คัมภีร์อัลกุรอาน	อบต.ลุมพินี	๑๐๐ คน	ไม่ระบุ	ดำเนินการ	ไม่ระบุ	ดำเนินการ	ไม่ระบุ	ดำเนินการ	ไม่ระบุ	ดำเนินการ	ไม่ระบุ
๓๖ โครงการฝึกอบรมคุณธรรม และจริยธรรมอิสลามสำหรับ เยาวชน (ภาคฤดูร้อน)	อบต.ลุมพินี	๑๐๐ คน	ไม่ระบุ	ดำเนินการ	ไม่ระบุ	ดำเนินการ	ไม่ระบุ	ดำเนินการ	ไม่ระบุ	ดำเนินการ	ไม่ระบุ
๓๗ โครงการบรรพชา สามเณร ภาคฤดูร้อน	ทต.บ้านกรด	๔๕ คน	ไม่ระบุ	ดำเนินการ	ไม่ระบุ	ดำเนินการ	ไม่ระบุ	ดำเนินการ	ไม่ระบุ	ดำเนินการ	ไม่ระบุ
๓.๘ โครงการจัดงานสัปดาห์ ส่งเสริมพระพุทธศาสนาเนื่องใน เทศกาลวันวิสาขบูชา	สำนักงานวัฒนธรรม จังหวัดพระนครศรีอยุธยา	๕,๐๐๐ คน	๒๐,๐๐๐ บาท	ดำเนินการ	ไม่ระบุ	ดำเนินการ	ไม่ระบุ	ดำเนินการ	ไม่ระบุ	ดำเนินการ	ไม่ระบุ
๓.๙ โครงการบรรพชาอุปสมบท พระภิกษุสามเณรและบวชศีลจาร ิณีภาคฤดูร้อน	สำนักงานวัฒนธรรม จังหวัดพระนครศรีอยุธยา	๖๐๐ คน	๑๒๔,๐๐๐ บาท	ดำเนินการ	ไม่ระบุ	ดำเนินการ	ไม่ระบุ	ดำเนินการ	ไม่ระบุ	ดำเนินการ	ไม่ระบุ

ยุทธศาสตร์	หน่วยงานที่รับผิดชอบ	ปีงบประมาณ ๒๕๖๐		ปีงบประมาณ ๒๕๖๑		ปีงบประมาณ ๒๕๖๒		ปีงบประมาณ ๒๕๖๓		ปีงบประมาณ ๒๕๖๔	
		เป้าหมาย	งบประมาณ	เป้าหมาย	งบประมาณ	เป้าหมาย	งบประมาณ	เป้าหมาย	งบประมาณ	เป้าหมาย	งบประมาณ
๓.๑๐ โครงการสร้างความ ปรองดองสมานฉันท์โดยใช้ หลักธรรมทางพระพุทธศาสนา “หมู่บ้านรักษาศีล ๕”	สำนักงาน พระพุทธศาสนาจังหวัด พระนครศรีอยุธยา	วัดที่เข้า ร่วม โครงการ	ไม่ระบุ	ดำเนินการ	ไม่ระบุ	ดำเนินการ	ไม่ระบุ	ดำเนินการ	ไม่ระบุ	ดำเนินการ	ไม่ระบุ
กลยุทธ์ที่ ๔ วางระบบรากฐานการเสริมสร้างคุณธรรม ของสถาบันเศรษฐกิจ											
กลยุทธ์ที่ ๔ ยังไม่มีรายงานโครงการที่เกี่ยวข้อง											
กลยุทธ์ที่ ๕ การวางระบบรากฐานการเสริมสร้างคุณธรรม ของสถาบันการเมืองการปกครอง (ภาคราชการและภาค การเมืองทุกระดับ)											
๕.๑ โครงการส่งเสริมคุณธรรม ด้านธรรมะ	อบต.ตลิ่งชัน	๑๐๐ คน	ไม่ระบุ	ดำเนินการ	ไม่ระบุ	ดำเนินการ	ไม่ระบุ	ดำเนินการ	ไม่ระบุ	ดำเนินการ	ไม่ระบุ
๕.๒ โครงการส่งเสริม พระพุทธศาสนา(โครงการ ปฏิบัติธรรม)	อบต.วัดยม	๕๐ คน	ไม่ระบุ	ดำเนินการ	ไม่ระบุ	ดำเนินการ	ไม่ระบุ	ดำเนินการ	ไม่ระบุ	ดำเนินการ	ไม่ระบุ
๕.๓ ปฏิบัติธรรม	องค์การบริหารส่วนตำบล บ้านใหม่	๙๐ คน	ไม่ระบุ	ดำเนินการ	ไม่ระบุ	ดำเนินการ	ไม่ระบุ	ดำเนินการ	ไม่ระบุ	ดำเนินการ	ไม่ระบุ
๕.๔ โครงการพระสงฆ์รับ บิณฑบาตทุกวันศุกร์	โรงพยาบาล พระนครศรีอยุธยา	๕๐-๘๐คน	ไม่ระบุ	ดำเนินการ	ไม่ระบุ	ดำเนินการ	ไม่ระบุ	ดำเนินการ	ไม่ระบุ	ดำเนินการ	ไม่ระบุ
๕.๕ โครงการสร้างเสริมการ คิดดี ทำดี พุทธิ จัดประชุม จนท.เพื่อปลูกพลังความดี จากภายในด้วยธรรม	โรงพยาบาล พระนครศรีอยุธยา	๑๕๐ คน	ไม่ระบุ	ดำเนินการ	ไม่ระบุ	ดำเนินการ	ไม่ระบุ	ดำเนินการ	ไม่ระบุ	ดำเนินการ	ไม่ระบุ

ยุทธศาสตร์	หน่วยงานที่รับผิดชอบ	ปีงบประมาณ ๒๕๖๐		ปีงบประมาณ ๒๕๖๑		ปีงบประมาณ ๒๕๖๒		ปีงบประมาณ ๒๕๖๓		ปีงบประมาณ ๒๕๖๔	
		เป้าหมาย	งบประมาณ	เป้าหมาย	งบประมาณ	เป้าหมาย	งบประมาณ	เป้าหมาย	งบประมาณ	เป้าหมาย	งบประมาณ
๕.๖ โครงการพัฒนาจิตตปัญญา	โรงพยาบาลพระนครศรีอยุธยา	๑๕๐ คน	ไม่ระบุ	ดำเนินการ	ไม่ระบุ	ดำเนินการ	ไม่ระบุ	ดำเนินการ	ไม่ระบุ	ดำเนินการ	ไม่ระบุ
<b>กลยุทธ์ที่ ๖ วางระบบรากฐานการใช้วัฒนธรรมไทยเป็นฐานในการเสริมสร้างคุณธรรม</b>											
๖.๑ โครงการสืบสานประเพณีทางพระพุทธศาสนาทำบุญวันธรรมสวนะ	อบต.รางจระเข้	๑,๕๐๐ คน	ไม่ระบุ	ดำเนินการ	ไม่ระบุ	ดำเนินการ	ไม่ระบุ	ดำเนินการ	ไม่ระบุ	ดำเนินการ	ไม่ระบุ
๖.๒ โครงการส่งเสริมคุณธรรมเข้าวัดสวนศรัทธาธรรมสวนะ	อบต.ดอนทอง	๑,๒๐๐ คน	ไม่ระบุ	ดำเนินการ	ไม่ระบุ	ดำเนินการ	ไม่ระบุ	ดำเนินการ	ไม่ระบุ	ดำเนินการ	ไม่ระบุ
๖.๓ โครงการส่งเสริมศาสนาและวัฒนธรรม	ทต.มหาพราหมณ์	๑๘๐ คน	ไม่ระบุ	ดำเนินการ	ไม่ระบุ	ดำเนินการ	ไม่ระบุ	ดำเนินการ	ไม่ระบุ	ดำเนินการ	ไม่ระบุ
๖.๔ โครงการส่งเสริมศาสนาและวัฒนธรรม	ทต.มหาพราหมณ์	๑๕๐ คน	ไม่ระบุ	ดำเนินการ	ไม่ระบุ	ดำเนินการ	ไม่ระบุ	ดำเนินการ	ไม่ระบุ	ดำเนินการ	ไม่ระบุ
๖.๕ โครงการส่งเสริมศาสนาและวัฒนธรรม	ทต.มหาพราหมณ์	๑๕๐ คน	ไม่ระบุ	ดำเนินการ	ไม่ระบุ	ดำเนินการ	ไม่ระบุ	ดำเนินการ	ไม่ระบุ	ดำเนินการ	ไม่ระบุ
๖.๖ โครงการส่งท้ายปีเก่าวิถีไทย ต้อนรับปีใหม่วิถีพุทธ	สำนักงานวัฒนธรรมจังหวัดพระนครศรีอยุธยา	๓,๐๐๐ คน	๓๐,๐๐๐ บาท	ดำเนินการ	ไม่ระบุ	ดำเนินการ	ไม่ระบุ	ดำเนินการ	ไม่ระบุ	ดำเนินการ	ไม่ระบุ
๖.๗ โครงการเฉลิมพระเกียรติสมเด็จพระเทพรัตนราชสุดาฯ สยามบรมราชกุมารี ๒ เมษายน ๒๕๕๙	สำนักงานวัฒนธรรมจังหวัดพระนครศรีอยุธยา	๕๐๐ คน	๖๐,๐๐๐ บาท	ดำเนินการ	ไม่ระบุ	ดำเนินการ	ไม่ระบุ	ดำเนินการ	ไม่ระบุ	ดำเนินการ	ไม่ระบุ
๖.๘ โครงการฟังเทศน์ปฏิบัติธรรมวันเข้าพรรษา	สำนักงานสหกรณ์จังหวัดพระนครศรีอยุธยา	๕๐ คน	ไม่ระบุ	ดำเนินการ	ไม่ระบุ	ดำเนินการ	ไม่ระบุ	ดำเนินการ	ไม่ระบุ	ดำเนินการ	ไม่ระบุ

ยุทธศาสตร์	หน่วยงานที่รับผิดชอบ	ปีงบประมาณ ๒๕๖๐		ปีงบประมาณ ๒๕๖๑		ปีงบประมาณ ๒๕๖๒		ปีงบประมาณ ๒๕๖๓		ปีงบประมาณ ๒๕๖๔	
		เป้าหมาย	งบประมาณ	เป้าหมาย	งบประมาณ	เป้าหมาย	งบประมาณ	เป้าหมาย	งบประมาณ	เป้าหมาย	งบประมาณ
๖.๙ โครงการสืบสานประเพณี วัฒนธรรม วันเข้าพรรษา	อบต.กบเจา	๑๐๐ คน	ไม่ระบุ	ดำเนินการ	ไม่ระบุ	ดำเนินการ	ไม่ระบุ	ดำเนินการ	ไม่ระบุ	ดำเนินการ	ไม่ระบุ
๖.๑๐ โครงการเฉลิมพระเกียรติพระบรมโอรสาธิราชฯ สยามมกุฎราชกุมาร ๒๘ กรกฎาคม ๒๕๖๐	สำนักงานวัฒนธรรมจังหวัดพระนครศรีอยุธยา	๕๐๐ คน	๔๐,๐๐๐ บาท	ดำเนินการ	ไม่ระบุ	ดำเนินการ	ไม่ระบุ	ดำเนินการ	ไม่ระบุ	ดำเนินการ	ไม่ระบุ
๖.๑๑ โครงการจัดงานสัปดาห์ส่งเสริมพระพุทธศาสนาเนื่องในเทศกาลวันอาสาฬหบูชาและวันเข้าพรรษา	สำนักงานวัฒนธรรมจังหวัดพระนครศรีอยุธยา	๕,๐๐๐ คน	๒๐,๐๐๐ บาท	ดำเนินการ	ไม่ระบุ	ดำเนินการ	ไม่ระบุ	ดำเนินการ	ไม่ระบุ	ดำเนินการ	ไม่ระบุ
๖.๑๒ โครงการเฉลิมพระเกียรติสมเด็จพระนางเจ้าสิริกิติ์ พระบรมราชินีนาถ ๑๒ สิงหาคม ๒๕๖๐	สำนักงานวัฒนธรรมจังหวัดพระนครศรีอยุธยา	๓,๐๐๐ คน	๒๐,๐๐๐ บาท	ดำเนินการ	ไม่ระบุ	ดำเนินการ	ไม่ระบุ	ดำเนินการ	ไม่ระบุ	ดำเนินการ	ไม่ระบุ
<b>กลยุทธ์ที่ ๗ วางระบบรากฐานการใช้สื่อมวลชนเป็นเครื่องมือในการส่งเสริมคุณธรรม</b>											
๗.๑ โครงการประชสัมพันธ์ รักษาศีลอุโบสถ	อบต.ตลิ่งชัน	๑๐๐ คน	ไม่ระบุ	ดำเนินการ	ไม่ระบุ	ดำเนินการ	ไม่ระบุ	ดำเนินการ	ไม่ระบุ	ดำเนินการ	ไม่ระบุ
<b>กลยุทธ์ที่ ๘ วางระบบรากฐานการเสริมสร้างคุณธรรมในภาควิชาชีพ</b>											
๘.๑ สวดมนต์ นั่งสมาธิ เพื่อถวายเป็นพระราชกุศล พระบาทสมเด็จพระปรมินทรมหาภูมิพลอดุลยเดช มหิตลาธิ	สำนักงานยุติธรรมจังหวัดพระนครศรีอยุธยา	ข้าราชการและজন.ของสนง.ยุติธรรม	ไม่ระบุ	ไม่ดำเนินการ	ไม่ระบุ	ไม่ดำเนินการ	ไม่ระบุ	ไม่ดำเนินการ	ไม่ระบุ	ไม่ดำเนินการ	ไม่ระบุ

ยุทธศาสตร์	หน่วยงานที่รับผิดชอบ	ปีงบประมาณ ๒๕๖๐		ปีงบประมาณ ๒๕๖๑		ปีงบประมาณ ๒๕๖๒		ปีงบประมาณ ๒๕๖๓		ปีงบประมาณ ๒๕๖๔	
		เป้าหมาย	งบประมาณ	เป้าหมาย	งบประมาณ	เป้าหมาย	งบประมาณ	เป้าหมาย	งบประมาณ	เป้าหมาย	งบประมาณ
เบศรามาธิบดี จักรีนฤพดินทร สายมินทร์ธาติราช บรมนาถ บพิตร สวรรคต		จังหวัดฯ									
๘.๒ โครงการอบรมส่งเสริม คุณธรรมให้แก่พนักงานส่วน ตำบล ลูกจ้าง และพนักงานจ้าง “ชีวิตเบิกบานการทำงานเป็นสุข”	อบต.โพธิ์สามต้น	๔๐ คน	ไม่ระบุ	ดำเนินการ	ไม่ระบุ	ดำเนินการ	ไม่ระบุ	ดำเนินการ	ไม่ระบุ	ดำเนินการ	ไม่ระบุ
๘.๓ ปฏิบัติธรรมทุกวันพระ	สำนักงานพลังงาน จังหวัด พระนครศรีอยุธยา	ไม่ ดำเนินการ	ไม่ระบุ	ไม่ ดำเนินการ	ไม่ระบุ	บุคลากร ในสังกัด	ไม่ระบุ	บุคลากร ในสังกัด	ไม่ระบุ	บุคลากร ในสังกัด	ไม่ระบุ
ยุทธศาสตร์ที่ ๒ สร้างความเข้มแข็งในระบบการ บริหารจัดการด้านการส่งเสริมคุณธรรมให้เป็น เอกภาพ											
กลยุทธ์ที่ ๑ สร้างและพัฒนาระบบบริหารจัดการงาน ด้านส่งเสริมคุณธรรมและเสริมสร้างความเป็นเอกภาพ แก่สถาบัน/องค์กรในสังกัด											
๑.๑ ลานธรรม ลานวิถีไทย	สำนักงานวัฒนธรรม จังหวัดพระนครศรีอยุธยา	๑๓ แห่ง	ไม่ระบุ	ดำเนินการ	ไม่ระบุ	ดำเนินการ	ไม่ระบุ	ดำเนินการ	ไม่ระบุ	ดำเนินการ	ไม่ระบุ
๑.๒ จัดทำแผนพัฒนา เกษตรกรรมระดับตำบล	สำนักงานสภาเกษตรกร จังหวัดพระนครศรีอยุธยา	๓๒๐ คน	ไม่ระบุ	ดำเนินการ	ไม่ระบุ	ดำเนินการ	ไม่ระบุ	ดำเนินการ	ไม่ระบุ	ดำเนินการ	ไม่ระบุ
กลยุทธ์ที่ ๒ พัฒนาศักยภาพบุคลากรผู้ทำหน้าที่ใน การส่งเสริมคุณธรรม											
๒.๑ เสริมสร้างจิตสำนึก ส่งเสริมธรรมภิบาล น้อมนำ	ทม.อโยธยา	๑๕๐ คน	ไม่ระบุ	ดำเนินการ	ไม่ระบุ	ดำเนินการ	ไม่ระบุ	ดำเนินการ	ไม่ระบุ	ดำเนินการ	ไม่ระบุ

ยุทธศาสตร์	หน่วยงานที่รับผิดชอบ	ปีงบประมาณ ๒๕๖๐		ปีงบประมาณ ๒๕๖๑		ปีงบประมาณ ๒๕๖๒		ปีงบประมาณ ๒๕๖๓		ปีงบประมาณ ๒๕๖๔	
		เป้าหมาย	งบประมาณ	เป้าหมาย	งบประมาณ	เป้าหมาย	งบประมาณ	เป้าหมาย	งบประมาณ	เป้าหมาย	งบประมาณ
แนวทางเศรษฐกิจพอเพียง ในการป้องกันและ ปราบปรามการทุจริตของ เจ้าหน้าที่ท้องถิ่น เทศบาล เมืองอโยธยา											
<b>กลยุทธ์ที่ ๓ เสริมสร้างความเป็นเอกภาพด้วย คุณธรรม</b>											
๓.๑ ชุมชนพอเพียง	ชมรมคนรักในหลวง	๔๐ คน	ไม่ระบุ	ไม่ ดำเนินการ	ไม่ระบุ	ไม่ ดำเนินการ	ไม่ระบุ	ไม่ ดำเนินการ	ไม่ระบุ	ไม่ ดำเนินการ	ไม่ระบุ
<b>ยุทธศาสตร์ที่ ๓ สร้างเครือข่ายความร่วมมือในการ ส่งเสริมคุณธรรม</b>											
<b>กลยุทธ์ที่ ๑ สร้างและขยายเครือข่ายการขับเคลื่อน คุณธรรมในทุกภาคส่วน</b>											
๑.๑ สำนักงานคุณธรรม	สำนักงานคลังเขต ๑	๑๖ แห่ง	ไม่ระบุ	๑๖ แห่ง	ไม่ระบุ	๑๖ แห่ง	ไม่ระบุ	๑๖ แห่ง	ไม่ระบุ	๑๖ แห่ง	ไม่ระบุ
๑.๒ โครงการคลินิก คุณธรรม	สำนักงานวัฒนธรรม จังหวัดพระนครศรีอยุธยา	๑ แห่ง	๙๘,๐๐๐ บาท	ดำเนินการ	ไม่ระบุ	ดำเนินการ	ไม่ระบุ	ดำเนินการ	ไม่ระบุ	ดำเนินการ	ไม่ระบุ
๑.๓ โครงการส่งเสริมการ ท่องเที่ยวเส้นทางแสวงบุญ ในมิติศาสนา	สำนักงานวัฒนธรรม จังหวัดพระนครศรีอยุธยา	๔ แห่ง	ไม่ระบุ	ดำเนินการ	ไม่ระบุ	ดำเนินการ	ไม่ระบุ	ดำเนินการ	ไม่ระบุ	ดำเนินการ	ไม่ระบุ
๑.๔ โครงการชุมชนสัมพันธ์	อบต.สามเรือน	๑๕๐ คน	ไม่ระบุ	ดำเนินการ	ไม่ระบุ	ดำเนินการ	ไม่ระบุ	ดำเนินการ	ไม่ระบุ	ดำเนินการ	ไม่ระบุ
๑.๕ เครือข่ายโรงเรียนวิถีพุทธ ในจังหวัดพระนครศรีอยุธยา	สำนักงานพระพุทธศาสนา จังหวัดพระนครศรีอยุธยา	๓๒๙ แห่ง	ไม่ระบุ	ดำเนินการ	ไม่ระบุ	ดำเนินการ	ไม่ระบุ	ดำเนินการ	ไม่ระบุ	ดำเนินการ	ไม่ระบุ
๑.๖ ศูนย์ศึกษาพระพุทธศาสนา	สำนักงานวัฒนธรรม	๘๘ แห่ง	ไม่ระบุ	ดำเนินการ	ไม่ระบุ	ดำเนินการ	ไม่ระบุ	ดำเนินการ	ไม่ระบุ	ดำเนินการ	ไม่ระบุ



ยุทธศาสตร์	หน่วยงานที่รับผิดชอบ	ปีงบประมาณ ๒๕๖๐		ปีงบประมาณ ๒๕๖๑		ปีงบประมาณ ๒๕๖๒		ปีงบประมาณ ๒๕๖๓		ปีงบประมาณ ๒๕๖๔	
		เป้าหมาย	งบประมาณ	เป้าหมาย	งบประมาณ	เป้าหมาย	งบประมาณ	เป้าหมาย	งบประมาณ	เป้าหมาย	งบประมาณ
วันอาทิตย์	จังหวัดพระนครศรีอยุธยา										
๑.๗ ศูนย์อบรมจริยธรรมประจำมัสยิด	สำนักงานวัฒนธรรมจังหวัดพระนครศรีอยุธยา	๒๕ แห่ง	ไม่ระบุ	ดำเนินการ	ไม่ระบุ	ดำเนินการ	ไม่ระบุ	ดำเนินการ	ไม่ระบุ	ดำเนินการ	ไม่ระบุ
๑.๘ โครงการประชุมชี้แจงแนวทางการขับเคลื่อนชุมชนคุณธรรมจังหวัดพระนครศรีอยุธยา	สำนักงานวัฒนธรรมจังหวัดพระนครศรีอยุธยา	๗๒ แห่ง	ไม่ระบุ	ดำเนินการ	ไม่ระบุ	ดำเนินการ	ไม่ระบุ	ดำเนินการ	ไม่ระบุ	ดำเนินการ	ไม่ระบุ
๑.๙ เครือข่ายเยาวชนรุ่นใหม่หัวใจยุติธรรม	สำนักงานยุติธรรมจังหวัดพระนครศรีอยุธยา	ไม่ดำเนินการ	ไม่ระบุ	เยาวชนผู้สนใจ	ไม่ระบุ	เยาวชนผู้สนใจ	ไม่ระบุ	เยาวชนผู้สนใจ	ไม่ระบุ	ไม่ดำเนินการ	ไม่ระบุ
๑.๑๐ โครงการค่ายสร้างสรรค์เยาวชนสร้างชาติต่อต้านการทุจริตคอรัปชั่น	สำนักงานพัฒนาสังคมและความมั่นคงของมนุษย์จังหวัดพระนครศรีอยุธยา	๔๐๐ คน	ไม่ระบุ	ดำเนินการ	ไม่ระบุ	ดำเนินการ	ไม่ระบุ	ดำเนินการ	ไม่ระบุ	ดำเนินการ	ไม่ระบุ
๑.๑๑ โครงการสืบสานวัฒนธรรมไทยสายใยชุมชน	อบต.กบเจา	๑๐๐ คน	ไม่ระบุ	ดำเนินการ	ไม่ระบุ	ดำเนินการ	ไม่ระบุ	ดำเนินการ	ไม่ระบุ	ดำเนินการ	ไม่ระบุ
<b>กลยุทธ์ที่ ๒ พัฒนาเครือข่ายขับเคลื่อนคุณธรรม</b>											
๒.๑ โปรแกรมส่งเสริมคุณธรรม จริยธรรม (ขยายผลการนำโปรแกรมของสถานควบคุมไปปรับใช้กับเด็กและเยาวชน)	ศูนย์ฝึกและอบรมเด็กและเยาวชนจังหวัดพระนครศรีอยุธยา	๑๐๐ คน	ไม่ระบุ	ดำเนินการ	ไม่ระบุ	ดำเนินการ	ไม่ระบุ	ดำเนินการ	ไม่ระบุ	ดำเนินการ	ไม่ระบุ

ยุทธศาสตร์	หน่วยงานที่รับผิดชอบ	ปีงบประมาณ ๒๕๖๐		ปีงบประมาณ ๒๕๖๑		ปีงบประมาณ ๒๕๖๒		ปีงบประมาณ ๒๕๖๓		ปีงบประมาณ ๒๕๖๔	
		เป้าหมาย	งบประมาณ	เป้าหมาย	งบประมาณ	เป้าหมาย	งบประมาณ	เป้าหมาย	งบประมาณ	เป้าหมาย	งบประมาณ
๒.๒ โครงการสร้างสุของค์กร ต้อนรับ ปีงบประมาณ ๒๕๖๐	โรงพยาบาลเสนา	๑๕๐ คน	ไม่ระบุ	ดำเนินการ	ไม่ระบุ	ดำเนินการ	ไม่ระบุ	ดำเนินการ	ไม่ระบุ	ดำเนินการ	ไม่ระบุ
๒.๓ เสริมสร้างคุณธรรม และจริยธรรมให้แก่ คณะ ผู้บริหารสมาชิกสภา เทศบาลและบุคลากรของ เทศบาล ผู้นำชุมชน ในเขต เทศบาล ตำบลบ้านสร้าง	ทต.บ้านสร้าง	๒๐๐ คน	ไม่ระบุ	ดำเนินการ	ไม่ระบุ	ดำเนินการ	ไม่ระบุ	ดำเนินการ	ไม่ระบุ	ดำเนินการ	ไม่ระบุ
๒.๔ คุณธรรมนำใจใส สะอาด	ทต.โรงช้าง	๒๕๐ คน	ไม่ระบุ	ดำเนินการ	ไม่ระบุ	ดำเนินการ	ไม่ระบุ	ดำเนินการ	ไม่ระบุ	ดำเนินการ	ไม่ระบุ
๒.๕ โรงพยาบาลคุณธรรม จริยธรรม โรงพยาบาลเสนา	โรงพยาบาลเสนา	๒๐๐ คน	ไม่ระบุ	ดำเนินการ	ไม่ระบุ	ดำเนินการ	ไม่ระบุ	ดำเนินการ	ไม่ระบุ	ดำเนินการ	ไม่ระบุ
๒.๖ โครงการค่าย วิทยาศาสตร์ เทคโนโลยีและ สิ่งแวดล้อม ประจำปี ๒๕๖๐ (ภายใต้การเรียนรู้ ตามรอยพระยุคลบาท การ เป็นคนดี มีคุณธรรม จริยธรรม)	ศูนย์วิทยาศาสตร์เพื่อ การศึกษา พระนครศรีอยุธยา	๕๐ คน	ไม่ระบุ	ไม่ ดำเนินการ	ไม่ระบุ	ไม่ ดำเนินการ	ไม่ระบุ	ไม่ ดำเนินการ	ไม่ระบุ	ไม่ ดำเนินการ	ไม่ระบุ
๒.๗ ฝึกอบรม “พัฒนา คุณธรรม จริยธรรม เพื่อ เพิ่มประสิทธิภาพในการ	เทศบาลตำบลนครหลวง	๑๐๐ คน	ไม่ระบุ	ดำเนินการ	ไม่ระบุ	ดำเนินการ	ไม่ระบุ	ดำเนินการ	ไม่ระบุ	ดำเนินการ	ไม่ระบุ

ยุทธศาสตร์	หน่วยงานที่รับผิดชอบ	ปีงบประมาณ ๒๕๖๐		ปีงบประมาณ ๒๕๖๑		ปีงบประมาณ ๒๕๖๒		ปีงบประมาณ ๒๕๖๓		ปีงบประมาณ ๒๕๖๔	
		เป้าหมาย	งบประมาณ	เป้าหมาย	งบประมาณ	เป้าหมาย	งบประมาณ	เป้าหมาย	งบประมาณ	เป้าหมาย	งบประมาณ
ปฏิบัติงาน”											
๒.๘ อบรมเชิงปฏิบัติการ รพ.คุณธรรม	โรงพยาบาล พระนครศรีอยุธยา	๑๐๐ คน	ไม่ระบุ	ดำเนินการ	ไม่ระบุ	ดำเนินการ	ไม่ระบุ	ดำเนินการ	ไม่ระบุ	ดำเนินการ	ไม่ระบุ
๒.๙ มหกรรม รพ.คุณภาพ คุณธรรม	โรงพยาบาล พระนครศรีอยุธยา	๒๕๐ คน	ไม่ระบุ	ดำเนินการ	ไม่ระบุ	ดำเนินการ	ไม่ระบุ	ดำเนินการ	ไม่ระบุ	ดำเนินการ	ไม่ระบุ
๒.๑๐ การพัฒนาคุณธรรม จริยธรรมสำหรับเด็กและ เยาวชน	สถานพินิจและคุ้มครอง เด็กและเยาวชนจังหวัด พระนครศรีอยุธยา	ไม่ ดำเนินการ	ไม่ระบุ	๙๐ คน	ไม่ระบุ	ไม่ ดำเนินการ	ไม่ระบุ	ไม่ ดำเนินการ	ไม่ระบุ	ไม่ ดำเนินการ	ไม่ระบุ
๒.๑๑ ชุมชนเข้มแข็งตาม แนววิถีพุทธ	ทต.บางกระสั้น	๘๐ คน	ไม่ระบุ	ไม่ ดำเนินการ	ไม่ระบุ	ไม่ ดำเนินการ	ไม่ระบุ	ไม่ ดำเนินการ	ไม่ระบุ	ไม่ ดำเนินการ	ไม่ระบุ
๒.๑๒ โครงการพัฒนาศักยภาพ จริยธรรมและคุณธรรมให้แก่เด็ก และเยาวชน	สำนักงานพัฒนาสังคมและ ความมั่นคงของมนุษย์ จังหวัดพระนครศรีอยุธยา	๓๐๐ คน	ไม่ระบุ	ดำเนินการ	ไม่ระบุ	ดำเนินการ	ไม่ระบุ	ดำเนินการ	ไม่ระบุ	ดำเนินการ	ไม่ระบุ
๒.๑๓ โครงการคุณธรรม จริยธรรม สร้างจิตสำนึกเพื่อพัฒนาคน	อบต.กบเจา	๕๐ คน	ไม่ระบุ	ดำเนินการ	ไม่ระบุ	ดำเนินการ	ไม่ระบุ	ดำเนินการ	ไม่ระบุ	ดำเนินการ	ไม่ระบุ
๒.๑๔ โครงการส่งเสริมคุณธรรม จริยธรรมเด็กและเยาวชน	อบต.ลาดน้ำเค็ม	๖๐ คน	ไม่ระบุ	ดำเนินการ	ไม่ระบุ	ดำเนินการ	ไม่ระบุ	ดำเนินการ	ไม่ระบุ	ดำเนินการ	ไม่ระบุ
๒.๑๕ โครงการส่งเสริมคุณธรรม จริยธรรม พนักงานส่วนตำบล ลูกจ้างประจำ พนักงานจ้าง	อบต.ลาดน้ำเค็ม	๓๕ คน	ไม่ระบุ	ดำเนินการ	ไม่ระบุ	ดำเนินการ	ไม่ระบุ	ดำเนินการ	ไม่ระบุ	ดำเนินการ	ไม่ระบุ
๒.๑๖ โครงการฝึกอบรมบุคลากร ในองค์กรและผู้นำชุมชน	อบต.ลาดน้ำเค็ม	๘๐ คน	ไม่ระบุ	ดำเนินการ	ไม่ระบุ	ดำเนินการ	ไม่ระบุ	ดำเนินการ	ไม่ระบุ	ดำเนินการ	ไม่ระบุ
กลยุทธ์ที่ ๓ ส่งเสริมและสนับสนุนภาคีเครือข่ายทุก											

ยุทธศาสตร์	หน่วยงานที่รับผิดชอบ	ปีงบประมาณ ๒๕๖๐		ปีงบประมาณ ๒๕๖๑		ปีงบประมาณ ๒๕๖๒		ปีงบประมาณ ๒๕๖๓		ปีงบประมาณ ๒๕๖๔	
		เป้าหมาย	งบประมาณ	เป้าหมาย	งบประมาณ	เป้าหมาย	งบประมาณ	เป้าหมาย	งบประมาณ	เป้าหมาย	งบประมาณ
ภาคส่วนในการดำเนินงานด้านคุณธรรม											
๓.๑ โครงการบูรณะศาสนสถาน	สำนักงานวัฒนธรรมจังหวัดพระนครศรีอยุธยา	๘ แห่ง	๒,๐๐๐ บาท	ดำเนินการ	ไม่ระบุ	ดำเนินการ	ไม่ระบุ	ดำเนินการ	ไม่ระบุ	ดำเนินการ	ไม่ระบุ
๓.๒ ยกย่องผู้ทำคุณประโยชน์ต่อพระพุทธศาสนา	สำนักงานวัฒนธรรมจังหวัดพระนครศรีอยุธยา	๑ คน/หน่วยงาน/องค์กร	๖๔,๐๐๐ บาท	ดำเนินการ	ไม่ระบุ	ดำเนินการ	ไม่ระบุ	ดำเนินการ	ไม่ระบุ	ดำเนินการ	ไม่ระบุ
๓.๓ โครงการอาสาสมัครป้องกันภัยฝ่ายพลเรือน	อบต.สามเรือน	๓๐๐ คน	ไม่ระบุ	ดำเนินการ	ไม่ระบุ	ดำเนินการ	ไม่ระบุ	ดำเนินการ	ไม่ระบุ	ดำเนินการ	ไม่ระบุ
๓.๔ พัฒนาคุณธรรมจริยธรรมและค่านิยมที่พึงประสงค์ กิจกรรมเข้าค่ายคุณธรรมจริยธรรม	โรงเรียนอยุธยาวิทยาลัย	นักเรียน ม.๑-ม.๖	ไม่ระบุ	ดำเนินการ	ไม่ระบุ	ดำเนินการ	ไม่ระบุ	ดำเนินการ	ไม่ระบุ	ดำเนินการ	ไม่ระบุ
๓.๕ ส่งเสริมคุณธรรมจริยธรรมแก่เด็กและเยาวชนในสถานพินิจและคุ้มครองเด็กและเยาวชนจังหวัดพระนครศรีอยุธยา เพื่อถวายเป็นพระราชกุศล	สถานพินิจและคุ้มครองเด็กและเยาวชนจังหวัดพระนครศรีอยุธยา	๘๐ คน	ไม่ระบุ	ไม่ดำเนินการ	ไม่ระบุ	ไม่ดำเนินการ	ไม่ระบุ	ไม่ดำเนินการ	ไม่ระบุ	ไม่ดำเนินการ	ไม่ระบุ
๓.๖ โครงการส่งเสริมคุณธรรม จริยธรรม ประจำปีงบประมาณ	อบต.รางจรเข้	๑๐๐ คน	ไม่ระบุ	ดำเนินการ	ไม่ระบุ	ดำเนินการ	ไม่ระบุ	ดำเนินการ	ไม่ระบุ	ดำเนินการ	ไม่ระบุ

ยุทธศาสตร์	หน่วยงานที่รับผิดชอบ	ปีงบประมาณ ๒๕๖๐		ปีงบประมาณ ๒๕๖๑		ปีงบประมาณ ๒๕๖๒		ปีงบประมาณ ๒๕๖๓		ปีงบประมาณ ๒๕๖๔	
		เป้าหมาย	งบประมาณ	เป้าหมาย	งบประมาณ	เป้าหมาย	งบประมาณ	เป้าหมาย	งบประมาณ	เป้าหมาย	งบประมาณ
๒๕๖๐											
๓.๗ โครงการส่งเสริมคุณธรรม จริยธรรม	อบต.บางประแดง	๕๐ คน	ไม่ระบุ	ดำเนินการ	ไม่ระบุ	ดำเนินการ	ไม่ระบุ	ดำเนินการ	ไม่ระบุ	ดำเนินการ	ไม่ระบุ
๓.๘ เข้าค่ายคุณธรรม	ทต.อรัญญิก	๑๓๐ คน	ไม่ระบุ	ไม่ดำเนินการ	ไม่ระบุ	ไม่ดำเนินการ	ไม่ระบุ	ไม่ดำเนินการ	ไม่ระบุ	ไม่ดำเนินการ	ไม่ระบุ
๓.๙ อบรมคุณธรรม จริยธรรม นักเรียน	เทศบาลตำบลคลองจิก	๑๐๐ คน	ไม่ระบุ	ดำเนินการ	ไม่ระบุ	ดำเนินการ	ไม่ระบุ	ดำเนินการ	ไม่ระบุ	ดำเนินการ	ไม่ระบุ
๓.๑๐ เสริมสร้างคุณธรรม จริยธรรมเพื่อป้องกันและแก้ไขปัญหามหาการทุจริต	เทศบาลตำบล	๘๐ คน	ไม่ระบุ	ไม่ดำเนินการ	ไม่ระบุ	ไม่ดำเนินการ	ไม่ระบุ	ไม่ดำเนินการ	ไม่ระบุ	ไม่ดำเนินการ	ไม่ระบุ
๓.๑๑ ส่งเสริมคุณธรรม จริยธรรม ฝึกอบรมหลักสูตร “พัฒนา ศักยภาพบุคลากรและเสริมสร้างคุณธรรม และ จริยธรรม”	บางกระสัน	๒๒๐ คน	ไม่ระบุ	ดำเนินการ	ไม่ระบุ	ดำเนินการ	ไม่ระบุ	ดำเนินการ	ไม่ระบุ	ดำเนินการ	ไม่ระบุ
๓.๑๒ อบรมพัฒนาส่งเสริมคุณธรรม	เทศบาลตำบลราชคราม	ประชาชนในเขตเทศบาล	ไม่ระบุ	ไม่ดำเนินการ	ไม่ระบุ	ไม่ดำเนินการ	ไม่ระบุ	ไม่ดำเนินการ	ไม่ระบุ	ไม่ดำเนินการ	ไม่ระบุ
๓.๑๓ การดำเนินชีวิตให้เป็นสุขในช่วงส่วงวัย	เทศบาลตำบลมหาสาร	๒๐๐ คน	ไม่ระบุ	ดำเนินการ	ไม่ระบุ	ดำเนินการ	ไม่ระบุ	ดำเนินการ	ไม่ระบุ	ดำเนินการ	ไม่ระบุ
๓.๑๔ ส่งเสริมและพัฒนาคุณธรรมจริยธรรม	อบต.บางนา	บุคลากรในสังกัด	ไม่ระบุ	ดำเนินการ	ไม่ระบุ	ดำเนินการ	ไม่ระบุ	ดำเนินการ	ไม่ระบุ	ดำเนินการ	ไม่ระบุ
๓.๑๕ ฝึกอบรมคุณธรรม จริยธรรม	อบต.บ้านใหม่	๕๐ คน	ไม่ระบุ	ดำเนินการ	ไม่ระบุ	ดำเนินการ	ไม่ระบุ	ดำเนินการ	ไม่ระบุ	ดำเนินการ	ไม่ระบุ

ยุทธศาสตร์	หน่วยงานที่รับผิดชอบ	ปีงบประมาณ ๒๕๖๐		ปีงบประมาณ ๒๕๖๑		ปีงบประมาณ ๒๕๖๒		ปีงบประมาณ ๒๕๖๓		ปีงบประมาณ ๒๕๖๔	
		เป้าหมาย	งบประมาณ	เป้าหมาย	งบประมาณ	เป้าหมาย	งบประมาณ	เป้าหมาย	งบประมาณ	เป้าหมาย	งบประมาณ
๓.๑๖ อบรมหลักสูตร การพัฒนาเครือข่ายอาสาสมัครภาคประชาชนให้มีศักยภาพด้านการเฝ้าระวังและแจ้งเบาะแสการทุจริตและประพฤติมิชอบ	สำนักงานยุติธรรมจังหวัดพระนครศรีอยุธยา	เครือข่ายอาสาสมัคร	ไม่ระบุ	ไม่ดำเนินการ	ไม่ระบุ	ไม่ดำเนินการ	ไม่ระบุ	ไม่ดำเนินการ	ไม่ระบุ	ไม่ดำเนินการ	ไม่ระบุ
๓.๑๗ โครงการค่ายครอบครัว ล้อมรัก	สำนักงานพัฒนาสังคมและความมั่นคงของมนุษย์จังหวัดพระนครศรีอยุธยา	๔๐๐ คน	ไม่ระบุ	ดำเนินการ	ไม่ระบุ	ดำเนินการ	ไม่ระบุ	ดำเนินการ	ไม่ระบุ	ดำเนินการ	ไม่ระบุ
๓.๑๘ คลินิกคุณธรรมในสถานศึกษา	วิทยาลัยเทคนิคพระนครศรีอยุธยา	๑ แห่ง	ไม่ระบุ	ดำเนินการ	ไม่ระบุ	ดำเนินการ	ไม่ระบุ	ดำเนินการ	ไม่ระบุ	ดำเนินการ	ไม่ระบุ
กลยุทธ์ที่ ๔ สร้างระบบบริหารจัดการภาคีเครือข่ายและแหล่งเรียนรู้ที่เอื้อต่อการส่งเสริมคุณธรรม											
๔.๑ โครงการขับเคลื่อนพลเมืองดีวิถีประชาธิปไตย	อบต.ลุมพลี	๖๐ คน	ไม่ระบุ	ดำเนินการ	ไม่ระบุ	ดำเนินการ	ไม่ระบุ	ดำเนินการ	ไม่ระบุ	ดำเนินการ	ไม่ระบุ
กลยุทธ์ที่ ๕ ใช้มาตรการทางด้านการเงินและการคลังในการส่งเสริมเครือข่ายคุณธรรม											
กลยุทธ์ที่ ๕ ยังไม่มีรายงานโครงการที่เกี่ยวข้อง											
ยุทธศาสตร์ที่ ๔ ส่งเสริมให้จังหวัดพระนครศรีอยุธยาเป็นแบบอย่างด้านคุณธรรมในประเทศ ประชาคมอาเซียนและประชาคมโลก											
กลยุทธ์ที่ ๑ เสริมสร้างความร่วมมือระหว่างชุมชนองค์กร หน่วยงาน รวมไปถึงประชาคมอาเซียนในด้าน											

ยุทธศาสตร์	หน่วยงานที่รับผิดชอบ	ปีงบประมาณ ๒๕๖๐		ปีงบประมาณ ๒๕๖๑		ปีงบประมาณ ๒๕๖๒		ปีงบประมาณ ๒๕๖๓		ปีงบประมาณ ๒๕๖๔	
		เป้าหมาย	งบประมาณ	เป้าหมาย	งบประมาณ	เป้าหมาย	งบประมาณ	เป้าหมาย	งบประมาณ	เป้าหมาย	งบประมาณ
<b>การอยู่ร่วมกันอย่างเอื้ออาทร แบ่งปัน และมีจิต สาธารณะ เพื่อโลกและประเทศชาติ</b>											
๑.๑ ทำความดีถวายพ่อ หลวง	ทต.บางกระสัน	๑๒๐ คน	ไม่ระบุ	ไม่ ดำเนินการ	ไม่ระบุ	ไม่ ดำเนินการ	ไม่ระบุ	ไม่ ดำเนินการ	ไม่ระบุ	ไม่ ดำเนินการ	ไม่ ดำเนินการ
๑.๒ ปรับแนวคิดชีวิต เปลี่ยน	มทร.ส. ศูนย์หัตถรา	๒๐๐ คน	ไม่ระบุ	ดำเนินการ	ไม่ระบุ	ดำเนินการ	ไม่ระบุ	ดำเนินการ	ไม่ระบุ	ดำเนินการ	ไม่ระบุ
๑.๓ ยกย่องเชิดชูเกียรติ สถานศึกษาดีเด่นทางวัฒนธรรม ด้านดนตรีไทยและดนตรีพื้นบ้าน	สำนักงานวัฒนธรรม จังหวัดพระนครศรีอยุธยา	อย่างน้อย ๑ แห่ง	๑๐,๐๐๐ บาท	ดำเนินการ	ไม่ระบุ	ดำเนินการ	ไม่ระบุ	ดำเนินการ	ไม่ระบุ	ดำเนินการ	ไม่ระบุ
๑.๔ คัดเลือกยกย่องเชิดชูเกียรติ ศิลปินแห่งชาติและศิลปิน พื้นบ้าน ประจำปี พ.ศ.๒๕๖๐	สำนักงานวัฒนธรรม จังหวัดพระนครศรีอยุธยา	อย่างน้อย ๑ คน	๑๒,๐๐๐ บาท	ดำเนินการ	ไม่ระบุ	ดำเนินการ	ไม่ระบุ	ดำเนินการ	ไม่ระบุ	ดำเนินการ	ไม่ระบุ
<b>กลยุทธ์ที่ ๒ เสริมสร้างและธำรงไว้ซึ่งสันติภาพความ มั่นคงและความยั่งยืนของชุมชน องค์กร หน่วยงาน รวมไปถึงภูมิภาคอาเซียนด้วยคุณธรรม</b>											
๒.๑ พัฒนาคนดีสู่สังคม กิจกรรมที่ ๑ การพัฒนาครู และบุคลากร ทางการศึกษา กิจกรรมที่ ๒ การพัฒนา คุณธรรมจริยธรรมของ นักเรียน กิจกรรมที่ ๓ การนิเทศ ติดตาม การพัฒนาคุณธรรม	สำนักงานเขตพื้นที่ การศึกษาประถมศึกษา พระนครศรีอยุธยา เขต ๒	๓๐๐ คน	ไม่ระบุ	ดำเนินการ	ไม่ระบุ	ดำเนินการ	ไม่ระบุ	ดำเนินการ	ไม่ระบุ	ดำเนินการ	ไม่ระบุ
๒.๒ ทำนุบำรุง ศิลปวัฒนธรรมด้านศาสนา	มทร.ส. ศูนย์หัตถรา	๒๖๐ คน	ไม่ระบุ	ดำเนินการ	ไม่ระบุ	ดำเนินการ	ไม่ระบุ	ดำเนินการ	ไม่ระบุ	ดำเนินการ	ไม่ระบุ

ยุทธศาสตร์	หน่วยงานที่รับผิดชอบ	ปีงบประมาณ ๒๕๖๐		ปีงบประมาณ ๒๕๖๑		ปีงบประมาณ ๒๕๖๒		ปีงบประมาณ ๒๕๖๓		ปีงบประมาณ ๒๕๖๔	
		เป้าหมาย	งบประมาณ	เป้าหมาย	งบประมาณ	เป้าหมาย	งบประมาณ	เป้าหมาย	งบประมาณ	เป้าหมาย	งบประมาณ
ของประเทศในอาเซียน											
๒.๓ กิจกรรมศาสนสัมพันธ์ อาเซียน	สำนักงานวัฒนธรรม จังหวัดพระนครศรีอยุธยา	๒๕๐ คน	ไม่ระบุ	ดำเนินการ	ไม่ระบุ	ดำเนินการ	ไม่ระบุ	ดำเนินการ	ไม่ระบุ	ดำเนินการ	ไม่ระบุ
กลยุทธ์ที่ ๓ เสริมสร้างคุณธรรมและความร่วมมือ ระหว่างชุมชน องค์กร หน่วยงาน รวมไปถึงประชาคม อาเซียนและประชาคมโลก ในการตระหนักและรักษา ความสมดุลของธรรมชาติและสิ่งแวดล้อม											
๓๑ การลงนามสัตยาบันเพื่อร่วม สร้าง จังหวัดใสสะอาด อำเภอใส สะอาดและองค์กรปกครองส่วน ท้องถิ่นใสสะอาด โดยกลไกประชา รัฐและร่วมงาน “งานวันต่อต้าน คอร์รัปชันแห่งชาติ ๒๕๖๐	สำนักงานยุติธรรม จังหวัด พระนครศรีอยุธยา	๕๐๐ คน	ไม่ระบุ	ดำเนินการ	ไม่ระบุ	ดำเนินการ	ไม่ระบุ	ดำเนินการ	ไม่ระบุ	ดำเนินการ	ไม่ระบุ
ยุทธศาสตร์ที่ ๕ ส่งเสริมให้ประชาชนเคารพสิทธิและ หน้าที่ตามกฎหมาย											
กลยุทธ์ที่ ๑ บังคับใช้กฎหมายอย่างมีประสิทธิภาพ เพื่อให้เกิดความร่วมมือในการขับเคลื่อนคุณธรรมใน ชุมชน องค์กร หน่วยงาน											
๑.๑ เสริมสร้างและป้องกัน การกระทำผิดวินัย สำนักงานสถิติจังหวัด พระนครศรีอยุธยา	สำนักงานสถิติจังหวัด พระนครศรีอยุธยา	๒๙ คน	ไม่ระบุ	ดำเนินการ	ไม่ระบุ	ดำเนินการ	ไม่ระบุ	ดำเนินการ	ไม่ระบุ	ดำเนินการ	ไม่ระบุ
๑.๒ จัดทำมาตรฐานทาง จริยธรรม จรรยาบรรณ ข้าราชการและประมวล	สำนักงานคลังจังหวัด พระนครศรีอยุธยา	ทุก หน่วยงาน	ไม่ระบุ	ไม่ ดำเนินการ	ไม่ระบุ	ไม่ ดำเนินการ	ไม่ระบุ	ไม่ ดำเนินการ	ไม่ระบุ	ไม่ ดำเนินการ	ไม่ระบุ



ยุทธศาสตร์	หน่วยงานที่รับผิดชอบ	ปีงบประมาณ ๒๕๖๐		ปีงบประมาณ ๒๕๖๑		ปีงบประมาณ ๒๕๖๒		ปีงบประมาณ ๒๕๖๓		ปีงบประมาณ ๒๕๖๔	
		เป้าหมาย	งบประมาณ	เป้าหมาย	งบประมาณ	เป้าหมาย	งบประมาณ	เป้าหมาย	งบประมาณ	เป้าหมาย	งบประมาณ
จริยธรรมข้าราชการพลเรือน											
๑.๓ กำหนดหลักเกณฑ์และวิธีการบริหารงานบุคคลที่ชัดเจน เปิดเผย โปร่งใสและตรวจสอบได้	สำนักงานคลังจังหวัดพระนครศรีอยุธยา	ทุกหน่วยงาน	ไม่ระบุ	ไม่ดำเนินการ	ไม่ระบุ	ไม่ดำเนินการ	ไม่ระบุ	ไม่ดำเนินการ	ไม่ระบุ	ไม่ดำเนินการ	ไม่ระบุ
๑.๔ โครงการสร้างจิตสำนึกในการปฏิบัติงาน และการใช้กฎระเบียบด้วยความเป็นธรรมให้กับ จนท.ในหน่วยงานและผู้เกี่ยวข้อง	ทต.บ้านกรด	๙๓ คน	ไม่ระบุ	ไม่ดำเนินการ	ไม่ระบุ	ไม่ดำเนินการ	ไม่ระบุ	ไม่ดำเนินการ	ไม่ระบุ	ไม่ดำเนินการ	ไม่ระบุ
๑.๕ อบรมครูและบุคลากรทางการศึกษาหรือระเบียบวินัยและจรรยาบรรณความเป็นครู	ทม.เสนา	๓๕ คน	ไม่ระบุ	ดำเนินการ	ไม่ระบุ	ดำเนินการ	ไม่ระบุ	ดำเนินการ	ไม่ระบุ	ดำเนินการ	ไม่ระบุ
๑.๖ อบรมครูและบุคลากรทางการศึกษาหรือระเบียบวินัยและจรรยาบรรณความเป็นครู	ทม.เสนา	๓๕ คน	ไม่ระบุ	ดำเนินการ	ไม่ระบุ	ดำเนินการ	ไม่ระบุ	ดำเนินการ	ไม่ระบุ	ดำเนินการ	ไม่ระบุ

ภาคผนวก



ประกาศจังหวัดพระนครศรีอยุธยา

เรื่อง แต่งตั้งคณะกรรมการส่งเสริมคุณธรรมจังหวัดพระนครศรีอยุธยา

ตามมติคณะรัฐมนตรีในคราวประชุม เมื่อวันที่ ๑๒ กรกฎาคม ๒๕๕๙ อนุมัติแผนแม่บทส่งเสริมคุณธรรมแห่งชาติฉบับที่ ๑ (พ.ศ. ๒๕๕๙ - ๒๕๖๔) พร้อมทั้งมอบหมายหน่วยงานภาครัฐ ภาคอิสระ ภาคเอกชน ภาควิชาชีพ ภาคสื่อมวลชน องค์กรปกครองส่วนท้องถิ่น และภาคส่วนอื่นๆ ที่เกี่ยวข้อง ปฏิบัติการให้เป็นไปตามแผนแม่บทส่งเสริมคุณธรรมแห่งชาติ ฉบับที่ ๑ (พ.ศ. ๒๕๕๙ - ๒๕๖๔) โดยจัดตั้งคณะกรรมการส่งเสริมคุณธรรมระดับกระทรวงและระดับจังหวัด และบูรณาการปรับแผนประจำปีงบประมาณ ๒๕๕๙ - ๒๕๖๔ ให้สอดคล้องกับยุทธศาสตร์แผนแม่บทส่งเสริมคุณธรรมแห่งชาติ ฉบับที่ ๑ (พ.ศ. ๒๕๕๙ - ๒๕๖๔)

เพื่อส่งเสริมการดำเนินการขับเคลื่อนแผนแม่บทส่งเสริมคุณธรรมแห่งชาติฉบับที่ ๑ (พ.ศ. ๒๕๕๙ - ๒๕๖๔) จังหวัดพระนครศรีอยุธยา จึงแต่งตั้งคณะกรรมการส่งเสริมคุณธรรมจังหวัดพระนครศรีอยุธยา ดังนี้

๑. ที่ปรึกษาคณะอนุกรรมการส่งเสริมคุณธรรมจังหวัดพระนครศรีอยุธยา

- |  |                        |
|--|------------------------|
| ๑.๑ เจ้าคณะจังหวัดพระนครศรีอยุธยา (มหานิกาย)       | ที่ปรึกษาคณะอนุกรรมการ |
| ๑.๒ เจ้าคณะจังหวัดพระนครศรีอยุธยา (ธรรมยุติกนิกาย) | ที่ปรึกษาคณะอนุกรรมการ |
| ๑.๓ ประธานกรรมการอิสลามประจำจังหวัดพระนครศรีอยุธยา | ที่ปรึกษาคณะอนุกรรมการ |
| ๑.๔ บาทหลวงวิษุกร เกตุภาพ                          | ที่ปรึกษาคณะอนุกรรมการ |

๒. คณะอนุกรรมการส่งเสริมคุณธรรมจังหวัดพระนครศรีอยุธยา

- |  |                     |
|--|---------------------|
| ๒.๑ ผู้ว่าราชการจังหวัดพระนครศรีอยุธยา                         | ประธานอนุกรรมการ    |
| ๒.๒ รองผู้ว่าราชการจังหวัดพระนครศรีอยุธยาที่ได้รับมอบหมาย      | รองประธานอนุกรรมการ |
| ๒.๓ อัยการจังหวัดพระนครศรีอยุธยา                               | รองประธานอนุกรรมการ |
| ๒.๔ ผู้บังคับการตำรวจภูธรจังหวัดพระนครศรีอยุธยา                | อนุกรรมการ          |
| ๒.๕ ปลัดจังหวัดพระนครศรีอยุธยา                                 | อนุกรรมการ          |
| ๒.๖ นายกองค้การบริหารส่วนจังหวัดพระนครศรีอยุธยา                | อนุกรรมการ          |
| ๒.๗ นายแพทย์สาธารณสุขจังหวัดพระนครศรีอยุธยา                    | อนุกรรมการ          |
| ๒.๘ พัฒนาสังคมและความมั่นคงของมนุษย์<br>จังหวัดพระนครศรีอยุธยา | อนุกรรมการ          |
| ๒.๙ ท้องถิ่นจังหวัดพระนครศรีอยุธยา                             | อนุกรรมการ          |

๒.๑๐	พัฒนาการจังหวัดพระนครศรีอยุธยา	อนุกรรมการ
๒.๑๑	ผู้อำนวยการสำนักงานพระพุทธศาสนา จังหวัดพระนครศรีอยุธยา	อนุกรรมการ
๒.๑๒	ศึกษาธิการจังหวัดพระนครศรีอยุธยา	อนุกรรมการ
๒.๑๓	หัวหน้าสำนักงานจังหวัดพระนครศรีอยุธยา	อนุกรรมการ
๒.๑๔	ประชาสัมพันธ์จังหวัดพระนครศรีอยุธยา	อนุกรรมการ
๒.๑๕	อธิการบดีมหาวิทยาลัยราชภัฏพระนครศรีอยุธยา	อนุกรรมการ
๒.๑๖	อธิการบดีมหาวิทยาลัยเทคโนโลยีราชมงคลสุวรรณภูมิ	อนุกรรมการ
๒.๑๗	ประธานสภาวัฒนธรรมจังหวัดพระนครศรีอยุธยา	อนุกรรมการ
๒.๑๘	ประธานหอการค้าจังหวัดพระนครศรีอยุธยา	อนุกรรมการ
๒.๑๙	ประธานมูลนิธิพระมงคลบพิตร	อนุกรรมการ
๒.๒๐	ประธานชมรมคนรักในหลวงจังหวัดพระนครศรีอยุธยา	อนุกรรมการ
๒.๒๑	วัฒนธรรมจังหวัดพระนครศรีอยุธยา	อนุกรรมการและเลขานุการ
๒.๒๒	นายจรรุภัทร์ ธิ์ฉิมพร (ผู้อำนวยการกลุ่มส่งเสริมศาสนา ศิลปะและวัฒนธรรม)	อนุกรรมการและผู้ช่วยเลขานุการ
๒.๒๓	นายธเนศ วีระสัย (ผู้อำนวยการกลุ่มยุทธศาสตร์และเฝ้าระวังทางวัฒนธรรม)	อนุกรรมการและผู้ช่วยเลขานุการ
๒.๒๔	นางสุนิสา อยู่หนูสิงห์ (นักวิชาการวัฒนธรรมชำนาญการพิเศษ)	อนุกรรมการและผู้ช่วยเลขานุการ
๒.๒๕	นายณัฐวรธรณ์ ศิริพัฒน์เศรษฐ์ (นักวิชาการวัฒนธรรมปฏิบัติการ)	อนุกรรมการและผู้ช่วยเลขานุการ

ให้คณะอนุกรรมการส่งเสริมคุณธรรมจังหวัดพระนครศรีอยุธยา มีหน้าที่ขับเคลื่อนแผนแม่บทส่งเสริมคุณธรรมแห่งชาติ ประสานงาน และกำกับติดตามการส่งเสริมคุณธรรมในหน่วยงาน เพื่อส่งเสริมให้ข้าราชการและประชาชนมีคุณธรรม และมีการเร่งรัดติดตามประเมินผลภายใต้บทบาทหน้าที่และงบประมาณของหน่วยงาน รวมทั้งรายงานผลความก้าวหน้า ประเมินผลการปฏิบัติงานและสถานการณ์ปัญหาการส่งเสริมคุณธรรมในจังหวัดพระนครศรีอยุธยาต่อคณะอนุกรรมการกำกับติดตามการส่งเสริมคุณธรรมในสังคมไทย และคณะกรรมการส่งเสริมคุณธรรมแห่งชาติ เพื่อเสนอคณะรัฐมนตรี ตามลำดับ

ประกาศ ณ วันที่ ๒๗ ตุลาคม พ.ศ. ๒๕๕๙

  
(นายสุจินต์ ไชยชุมศักดิ์)  
ผู้ว่าราชการจังหวัดพระนครศรีอยุธยา



ประกาศจังหวัดพระนครศรีอยุธยา

เรื่อง แต่งตั้งคณะกรรมการจัดทำแผนแม่บทส่งเสริมคุณธรรมจังหวัดพระนครศรีอยุธยา

ตามที่จังหวัดพระนครศรีอยุธยาได้มีประกาศแต่งตั้งคณะกรรมการส่งเสริมคุณธรรม จังหวัดพระนครศรีอยุธยา เพื่อส่งเสริมการดำเนินการขับเคลื่อนแผนแม่บทส่งเสริมคุณธรรมแห่งชาติ ฉบับที่ ๑ (พ.ศ. ๒๕๕๙ - ๒๕๖๔) ของจังหวัดพระนครศรีอยุธยา แล้วนั้น

เพื่อดำเนินการจัดทำแผนแม่บทส่งเสริมคุณธรรมจังหวัดพระนครศรีอยุธยา ให้เป็นไปตามแนวทางการขับเคลื่อนแผนแม่บทส่งเสริมคุณธรรมแห่งชาติ ฉบับที่ ๑ (พ.ศ. ๒๕๕๙ - ๒๕๖๔) จังหวัดพระนครศรีอยุธยา จึงแต่งตั้งคณะกรรมการจัดทำแผนแม่บทส่งเสริมคุณธรรมจังหวัดพระนครศรีอยุธยา ดังนี้

- |   |                        |
|---|------------------------|
| ๑. รองผู้ว่าราชการจังหวัดพระนครศรีอยุธยาที่ได้รับมอบหมาย      | ประธานคณะกรรมการ       |
| ๒. ปลัดจังหวัดพระนครศรีอยุธยา                                 | รองประธานคณะกรรมการ    |
| ๓. นายกองดีการบริหารส่วนจังหวัดพระนครศรีอยุธยา                | คณะกรรมการ             |
| ๔. พัฒนาสังคมและความมั่นคงของมนุษย์<br>จังหวัดพระนครศรีอยุธยา | คณะกรรมการ             |
| ๕. ท้องถิ่นจังหวัดพระนครศรีอยุธยา                             | คณะกรรมการ             |
| ๖. พัฒนาการจังหวัดพระนครศรีอยุธยา                             | คณะกรรมการ             |
| ๗. ผู้อำนวยการสำนักงานพระพุทธศาสนา<br>จังหวัดพระนครศรีอยุธยา  | คณะกรรมการ             |
| ๘. ศึกษาธิการจังหวัดพระนครศรีอยุธยา                           | คณะกรรมการ             |
| ๙. หัวหน้าสำนักงานจังหวัดพระนครศรีอยุธยา                      | คณะกรรมการ             |
| ๑๐. อธิการบดีมหาวิทยาลัยราชภัฏพระนครศรีอยุธยา                 | คณะกรรมการ             |
| ๑๑. อธิการบดีมหาวิทยาลัยเทคโนโลยีราชมงคลสุวรรณภูมิ            | คณะกรรมการ             |
| ๑๒. ประธานสภาวัฒนธรรมจังหวัดพระนครศรีอยุธยา                   | คณะกรรมการ             |
| ๑๓. ประธานหอการค้าจังหวัดพระนครศรีอยุธยา                      | คณะกรรมการ             |
| ๑๔. ประธานมูลนิธิพระมงคลพิตร                                  | คณะกรรมการ             |
| ๑๕. ประธานชมรมคนรักในหลวงจังหวัดพระนครศรีอยุธยา               | คณะกรรมการ             |
| ๑๖. วัฒนธรรมจังหวัดพระนครศรีอยุธยา                            | คณะกรรมการและเลขานุการ |

๑๗. นายจากรุภัทร์ ชีรัมย์พร คณะทำงานและผู้ช่วยเลขานุการ  
(ผู้อำนวยการกลุ่มส่งเสริมศาสนา ศิลปะและวัฒนธรรม)
๑๘. นายธเนศ วีระสัย คณะทำงานและผู้ช่วยเลขานุการ  
(ผู้อำนวยการกลุ่มยุทธศาสตร์และเฝ้าระวังทางวัฒนธรรม)
๑๙. นางสุนิสา อยู่หนูสิงห์ คณะทำงานและผู้ช่วยเลขานุการ  
(นักวิชาการวัฒนธรรมชำนาญการพิเศษ)
๒๐. นางสาวบุศรา ชูสง่า คณะทำงานและผู้ช่วยเลขานุการ  
(นักวิชาการวัฒนธรรมชำนาญการ)
๒๑. นายณัฐวรธรณ์ ศิริพัฒนเศรษฐ คณะทำงานและผู้ช่วยเลขานุการ  
(นักวิชาการวัฒนธรรมปฏิบัติการ)

ให้คณะทำงานจัดทำแผนแม่บทส่งเสริมคุณธรรมจังหวัดพระนครศรีอยุธยา มีหน้าที่ดำเนินการจัดทำแผนแม่บทส่งเสริมคุณธรรมจังหวัดพระนครศรีอยุธยา โดย กำหนดวิสัยทัศน์ พันธกิจ ประเด็นยุทธศาสตร์ เป้าประสงค์ กลยุทธ์ ตัวชี้วัด ข้อมูลพื้นฐาน ค่าเป้าหมาย เกณฑ์การให้คะแนน ให้สอดคล้องและเป็นไปในทิศทางเดียวกันกับแผนแม่บทส่งเสริมคุณธรรมแห่งชาติ ฉบับที่ ๑ (พ.ศ. ๒๕๕๙ - ๒๕๖๔) และนำแผนแม่บทส่งเสริมคุณธรรมจังหวัดพระนครศรีอยุธยา เสนอต่อคณะอนุกรรมการส่งเสริมคุณธรรมจังหวัดพระนครศรีอยุธยาพิจารณาอนุมัติต่อไป

ประกาศ ณ วันที่ ๒๗ ตุลาคม พ.ศ. ๒๕๕๙

  
(นายสุจินต์ ไชยชุมศักดิ์)  
ผู้ว่าราชการจังหวัดพระนครศรีอยุธยา



ประกาศจังหวัดพระนครศรีอยุธยา

เรื่อง แต่งตั้งคณะกรรมการจัดทำแผนปฏิบัติการส่งเสริมคุณธรรมจังหวัดพระนครศรีอยุธยา

ตามที่จังหวัดพระนครศรีอยุธยาได้มีประกาศแต่งตั้งคณะกรรมการส่งเสริมคุณธรรมจังหวัดพระนครศรีอยุธยา เพื่อส่งเสริมการดำเนินการขับเคลื่อนแผนแม่บทส่งเสริมคุณธรรมแห่งชาติ ฉบับที่ ๑ (พ.ศ. ๒๕๕๙ - ๒๕๖๔) ของจังหวัดพระนครศรีอยุธยา และได้ดำเนินการแต่งตั้งคณะกรรมการจัดทำแผนแม่บทส่งเสริมคุณธรรมจังหวัดพระนครศรีอยุธยา เพื่อดำเนินการจัดทำแผนแม่บทส่งเสริมคุณธรรมจังหวัดพระนครศรีอยุธยา แล้วนั้น

เพื่อให้แผนแม่บทส่งเสริมคุณธรรมจังหวัดพระนครศรีอยุธยา มีแผนปฏิบัติการที่ชัดเจนและเป็นรูปธรรม สอดคล้องกับ วิสัยทัศน์ พันธกิจ ประเด็นยุทธศาสตร์ เป้าประสงค์ และกลยุทธ์ ตามที่คณะกรรมการจัดทำแผนแม่บทส่งเสริมคุณธรรมจังหวัดพระนครศรีอยุธยา ได้กำหนดไว้ จังหวัดพระนครศรีอยุธยา จึงแต่งตั้งคณะกรรมการจัดทำแผนปฏิบัติการส่งเสริมคุณธรรมจังหวัดพระนครศรีอยุธยา ดังนี้

- |   |                  |
|---|------------------|
| ๑. วัดนธรรมจังหวัดพระนครศรีอยุธยา                                       | ประธานคณะกรรมการ |
| ๒. ผู้แทนองค์การบริหารส่วนจังหวัดพระนครศรีอยุธยา                        | คณะกรรมการ       |
| ๓. ผู้แทนสำนักงานพัฒนาสังคมและความมั่นคงของมนุษย์จังหวัดพระนครศรีอยุธยา | คณะกรรมการ       |
| ๔. ผู้แทนสำนักงานส่งเสริมการปกครองท้องถิ่นจังหวัดพระนครศรีอยุธยา        | คณะกรรมการ       |
| ๕. ผู้แทนสำนักงานพัฒนาชุมชนจังหวัดพระนครศรีอยุธยา                       | คณะกรรมการ       |
| ๖. ผู้แทนสำนักงานพระพุทธศาสนาจังหวัดพระนครศรีอยุธยา                     | คณะกรรมการ       |
| ๗. ผู้แทนศึกษาธิการจังหวัดพระนครศรีอยุธยา                               | คณะกรรมการ       |
| ๘. ผู้แทนสำนักงานจังหวัดพระนครศรีอยุธยา                                 | คณะกรรมการ       |
| ๙. ผู้แทนมหาวิทยาลัยราชภัฏพระนครศรีอยุธยา                               | คณะกรรมการ       |
| ๑๐. ผู้แทนมหาวิทยาลัยเทคโนโลยีราชมงคลสุวรรณภูมิ                         | คณะกรรมการ       |
| ๑๑. ผู้แทนสภาวัฒนธรรมจังหวัดพระนครศรีอยุธยา                             | คณะกรรมการ       |
| ๑๒. ผู้แทนมูลนิธิพระมงกุฎเกล้า  | คณะกรรมการ       |
| ๑๓. ผู้แทนชมรมคนรักในหลวงจังหวัดพระนครศรีอยุธยา                         | คณะกรรมการ       |

๑๔. นายจากรุภัทร์ ธีรัมย์พร คณะทำงานและเลขานุการ  
(ผู้อำนวยการกลุ่มส่งเสริมศาสนา ศิลปะและวัฒนธรรม)
๑๕. นายธเนศ วีระสัย คณะทำงานและผู้ช่วยเลขานุการ  
(ผู้อำนวยการกลุ่มยุทธศาสตร์และเฝ้าระวังทางวัฒนธรรม)
๑๖. นางสุนิสา อยู่หนูสิงห์ คณะทำงานและผู้ช่วยเลขานุการ  
(นักวิชาการวัฒนธรรมชำนาญการพิเศษ)
๑๗. นางสาวบุศรา ชูสง่า คณะทำงานและผู้ช่วยเลขานุการ  
(นักวิชาการวัฒนธรรมชำนาญการ)
๑๘. นายณัฐวรธรณ์ ศิริพัฒนเศรษฐ คณะทำงานและผู้ช่วยเลขานุการ  
(นักวิชาการวัฒนธรรมปฏิบัติการ)

ให้คณะทำงานจัดทำแผนปฏิบัติการส่งเสริมคุณธรรมจังหวัดพระนครศรีอยุธยา มีหน้าที่  
ดำเนินการจัดทำแผนปฏิบัติการส่งเสริมคุณธรรมจังหวัดพระนครศรีอยุธยา ให้สอดคล้องกับ วิสัยทัศน์ พันธกิจ  
ประเด็นยุทธศาสตร์ เป้าประสงค์ และกลยุทธ์ของแผนแม่บทส่งเสริมคุณธรรมจังหวัดพระนครศรีอยุธยา และ  
นำแผนปฏิบัติการส่งเสริมคุณธรรมจังหวัดพระนครศรีอยุธยา เสนอต่อคณะกรรมการส่งเสริมคุณธรรม  
จังหวัดพระนครศรีอยุธยาพิจารณาอนุมัติต่อไป

ประกาศ ณ วันที่ ๒๗ ตุลาคม พ.ศ. ๒๕๕๙

  
(นายสุจินต์ ไชยชุมศักดิ์)  
ผู้ว่าราชการจังหวัดพระนครศรีอยุธยา





ประกาศจังหวัดพระนครศรีอยุธยา  
เรื่อง แต่งตั้งคณะทำงาน กำกับ ติดตาม เร่งรัด และตรวจสอบ  
การดำเนินงานตามแผนแม่บทส่งเสริมคุณธรรมจังหวัดพระนครศรีอยุธยา

ตามที่จังหวัดพระนครศรีอยุธยาจะดำเนินการจัดทำแผนแม่บทส่งเสริมคุณธรรม จังหวัดพระนครศรีอยุธยา และแผนปฏิบัติการส่งเสริมคุณธรรมจังหวัดพระนครศรีอยุธยา นั้น

เพื่อเป็นการกำกับ ติดตาม เร่งรัด และตรวจสอบ การดำเนินงานให้เป็นไปตามตามแผนแม่บทส่งเสริมคุณธรรมจังหวัดพระนครศรีอยุธยา และแผนปฏิบัติการส่งเสริมคุณธรรมจังหวัดพระนครศรีอยุธยา จังหวัดพระนครศรีอยุธยา จึงแต่งตั้งคณะทำงาน กำกับ ติดตาม เร่งรัด และตรวจสอบ การดำเนินงานตามแผนแม่บทส่งเสริมคุณธรรมจังหวัดพระนครศรีอยุธยา ดังนี้

- |   |                      |
|---|----------------------|
| ๑. รองผู้ว่าราชการจังหวัดพระนครศรีอยุธยาที่ได้รับมอบหมาย      | ประธานคณะทำงาน       |
| ๒. ปลัดจังหวัดพระนครศรีอยุธยา                                 | รองประธานคณะทำงาน    |
| ๓. นายกองค้การบริหารส่วนจังหวัดพระนครศรีอยุธยา                | คณะทำงาน             |
| ๔. พัฒนาสังคมและความมั่นคงของมนุษย์<br>จังหวัดพระนครศรีอยุธยา | คณะทำงาน             |
| ๕. ท้องถิ่นจังหวัดพระนครศรีอยุธยา                             | คณะทำงาน             |
| ๖. พัฒนาการจังหวัดพระนครศรีอยุธยา                             | คณะทำงาน             |
| ๗. ผู้อำนวยการสำนักงานพระพุทธศาสนา<br>จังหวัดพระนครศรีอยุธยา  | คณะทำงาน             |
| ๘. ศึกษาธิการจังหวัดพระนครศรีอยุธยา                           | คณะทำงาน             |
| ๙. หัวหน้าสำนักงานจังหวัดพระนครศรีอยุธยา                      | คณะทำงาน             |
| ๑๐. อธิการบดีมหาวิทยาลัยราชภัฏพระนครศรีอยุธยา                 | คณะทำงาน             |
| ๑๑. อธิการบดีมหาวิทยาลัยเทคโนโลยีราชมงคลสุวรรณภูมิ            | คณะทำงาน             |
| ๑๒. ประธานสภาวัฒนธรรมจังหวัดพระนครศรีอยุธยา                   | คณะทำงาน             |
| ๑๓. ประธานหอการค้าจังหวัดพระนครศรีอยุธยา                      | คณะทำงาน             |
| ๑๔. ประธานมูลนิธิพระมงคลบพิตร                                 | คณะทำงาน             |
| ๑๕. ประธานชมรมคนรักในหลวงจังหวัดพระนครศรีอยุธยา               | คณะทำงาน             |
| ๑๖. วัฒนธรรมจังหวัดพระนครศรีอยุธยา                            | คณะทำงานและเลขานุการ |

๑๗. นายจรรุภัทร์ ธีชัยพร  
(ผู้อำนวยการกลุ่มส่งเสริมศาสนา ศิลปะและวัฒนธรรม) คณะทำงานและผู้ช่วยเลขานุการ
๑๘. นายธนศ วีระสัย  
(ผู้อำนวยการกลุ่มยุทธศาสตร์และเฝ้าระวังทางวัฒนธรรม) คณะทำงานและผู้ช่วยเลขานุการ
๑๙. นางสุนิสา อยู่หนูสิงห์  
(นักวิชาการวัฒนธรรมชำนาญการพิเศษ) คณะทำงานและผู้ช่วยเลขานุการ
๒๐. นางสาวบุศรา ชูสง่า  
(นักวิชาการวัฒนธรรมชำนาญการ) คณะทำงานและผู้ช่วยเลขานุการ
๒๑. นายณัฐวรธรณ์ ศิริพัฒน์เศรษฐ์  
(นักวิชาการวัฒนธรรมปฏิบัติการ) คณะทำงานและผู้ช่วยเลขานุการ

ให้คณะทำงาน กำกับ ติดตาม เร่งรัด และตรวจสอบ การดำเนินงาน ตามแผนแม่บท ส่งเสริมคุณธรรมจังหวัดพระนครศรีอยุธยา มีหน้าที่ดำเนินการกำกับ ติดตาม เร่งรัด และตรวจสอบ การดำเนินงานตามแผนแม่บทส่งเสริมคุณธรรมจังหวัดพระนครศรีอยุธยาและแผนปฏิบัติการส่งเสริมคุณธรรม จังหวัดพระนครศรีอยุธยาให้เป็นไปตาม ตัวชี้วัด และค่าเป้าหมาย ที่คณะทำงานจัดทำแผนแม่บทส่งเสริมคุณธรรม จังหวัดพระนครศรีอยุธยาได้กำหนดไว้ และรายงานต่อคณะกรรมการส่งเสริมคุณธรรมจังหวัดพระนครศรีอยุธยา เพื่อประเมินผลการปฏิบัติงานและรายงานสถานการณ์ปัญหาการส่งเสริมคุณธรรมในจังหวัดพระนครศรีอยุธยาต่อไป

ประกาศ ณ วันที่ ๒๗ ตุลาคม พ.ศ. ๒๕๕๙

  
(นายสุจินต์ ไชยชุมศักดิ์)  
ผู้ว่าราชการจังหวัดพระนครศรีอยุธยา

ที่ อย ๐๐๓๑/ว. ๒๐๗/๒๒



ศาลากลางจังหวัดพระนครศรีอยุธยา  
ถนนสายเอเชียอย ๑๓๐๐๐

๑ พฤศจิกายน ๒๕๕๙

เรื่อง การจัดทำแผนแม่บทส่งเสริมคุณธรรมจังหวัดพระนครศรีอยุธยา  
เรียน

อ้างถึง ประกาศแต่งตั้งคณะกรรมการจัดทำแผนแม่บทส่งเสริมคุณธรรมจังหวัดพระนครศรีอยุธยา  
ลงวันที่ ๒๗ ตุลาคม ๒๕๕๙

สิ่งที่ส่งมาด้วย ๑. ร่างวิสัยทัศน์พันธกิจ ประเด็นยุทธศาสตร์และตัวชี้วัด จำนวน ๑ เล่ม  
๒. แบบสำรวจความคิดเห็น จำนวน ๑ ชุด

ตามที่ จังหวัดพระนครศรีอยุธยา ประกาศแต่งตั้งคณะกรรมการจัดทำแผนแม่บทส่งเสริมคุณธรรมจังหวัดพระนครศรีอยุธยา ลงวันที่ ๒๗ ตุลาคม ๒๕๕๙ เพื่อดำเนินการจัดทำแผนแม่บทส่งเสริมคุณธรรมจังหวัดพระนครศรีอยุธยา และขับเคลื่อนแผนแม่บทส่งเสริมคุณธรรมแห่งชาติฉบับที่ ๑ (พ.ศ. ๒๕๕๙ - ๒๕๖๔) นั้น

จังหวัดพระนครศรีอยุธยาได้จัดทำร่างวิสัยทัศน์ พันธกิจ ประเด็นยุทธศาสตร์และตัวชี้วัด แผนแม่บทส่งเสริมคุณธรรมจังหวัดพระนครศรีอยุธยา เพื่อให้ท่านพิจารณาให้ข้อเสนอแนะปรับปรุงแก้ไข และให้ความเห็นชอบตามแบบสำรวจที่ส่งมาพร้อมนี้ และเมื่อพิจารณาเสร็จเรียบร้อยแล้วกรุณาส่งคืนแบบสำรวจดังกล่าวที่ สำนักงานวัฒนธรรมจังหวัดพระนครศรีอยุธยา ชั้น ๔ อาคาร ๔ ชั้น ศูนย์ราชการจังหวัดพระนครศรีอยุธยา หรือ โทรสารหมายเลข ๐ ๓๕๓๓ ๖๘๘๑ หรือ ไปรษณีย์อิเล็กทรอนิกส์ ayutthayaculture@gmail.com ภายในวันอังคารที่ ๘ พฤศจิกายน พ.ศ. ๒๕๕๙

จึงเรียนมาเพื่อทราบและพิจารณาดำเนินการต่อไป

ขอแสดงความนับถือ

(นายสุจินต์ ไชยชุมศักดิ์)  
ผู้ว่าราชการจังหวัดพระนครศรีอยุธยา

สำนักงานวัฒนธรรมจังหวัดพระนครศรีอยุธยา

โทร. ๐๓๕๓๓๖๘๘๒-๓

โทรสาร ๐๓๕๓๓๖๘๘๑

ไปรษณีย์อิเล็กทรอนิกส์ : ayutthayaculture@gmail.com

ณัฐวรรณฯ ผู้ประสานงาน

อุทยานประวัติศาสตร์ น่านเทวี น่านอยู่ ก้าวสู่สากล

## แบบสำรวจความคิดเห็น

วิสัยทัศน์ พันธกิจ ยุทธศาสตร์และตัวชี้วัด แผนแม่บทส่งเสริมคุณธรรมจังหวัดพระนครศรีอยุธยา

### วิสัยทัศน์

อยุธยานครประวัติศาสตร์ น่าเที่ยว น่าอยู่ ก้าวสู่สากล พัฒนาคคนให้มีคุณธรรม

- เห็นด้วย
- เห็นควรเพิ่มเติม แก้ไข (โปรดระบุ)

### พันธกิจ

๑. พัฒนาคคนให้มีคุณธรรมตามหลักธรรมทางศาสนา น้อมนำหลักปรัชญาเศรษฐกิจพอเพียง มาเป็นหลักในการพัฒนาคุณภาพชีวิต และดำรงชีวิตตามวิถีวัฒนธรรมไทยที่ดีงาม

๒. ส่งเสริมให้ทุกภาคส่วนของสังคม ตระหนักและร่วมกันเป็นเครือข่ายมีส่วนร่วมใน กระบวนการส่งเสริมคุณธรรม เพื่อสร้างสังคมคุณธรรมที่อยู่ร่วมกันอย่างสันติสุข มีธรรมาภิบาล มีความ สมานฉันท์และมีความยั่งยืน

๓. ส่งเสริมสนับสนุนระบบการบริการจัดการด้านการส่งเสริมคุณธรรมให้มีประสิทธิภาพในมิติต่างๆ

๔. ส่งเสริมให้จังหวัดพระนครศรีอยุธยาเป็นแบบอย่างด้านคุณธรรมในประเทศไทย

ในประชาคมอาเซียน และในประชาคมโลก

- เห็นด้วย
- เห็นควรเพิ่มเติม แก้ไข (โปรดระบุ)

/ยุทธศาสตร์ ...

**ยุทธศาสตร์**

ยุทธศาสตร์ที่ ๑ : ส่งเสริมสนับสนุนให้ประชาชนมีความรู้ ความเข้าใจและปฏิบัติตามหลักธรรมทางศาสนา

ยุทธศาสตร์ที่ ๒ : ส่งเสริมสนับสนุนให้ประชาชนมีความรู้ ความเข้าใจหลักปรัชญาเศรษฐกิจพอเพียง และน้อมนำมาเป็นหลักในการพัฒนาคุณภาพชีวิตและดำรงชีวิตตามวิถีวัฒนธรรมไทยที่งดงาม

ยุทธศาสตร์ที่ ๓ : ส่งเสริมให้เกิดการสร้าง พัฒนาและขยายเครือข่ายความร่วมมือในกระบวนการขับเคลื่อน และส่งเสริมคุณธรรมในทุกองค์กร ทุกระดับ รวมทั้งแหล่งเรียนรู้ที่เอื้อต่อการส่งเสริมคุณธรรม

ยุทธศาสตร์ที่ ๔ : ส่งเสริมให้จังหวัดพระนครศรีอยุธยา เป็นแบบอย่างด้านคุณธรรมของคนในประเทศไทยและประชาคมอาเซียน

เห็นด้วย

เห็นควรเพิ่มเติม แก้ไข (โปรดระบุ)

.....

.....

.....

.....

.....

.....

.....

.....

.....

.....

.....

**ตัวชี้วัด**

ตัวชี้วัดที่ ๑ : มีการส่งเสริมสนับสนุนให้ประชาชนมีความรู้ ความเข้าใจและปฏิบัติตามหลักธรรมทางศาสนาเพิ่มขึ้น

ตัวชี้วัดที่ ๒ : มีการส่งเสริมสนับสนุนให้ประชาชนมีความรู้ ความเข้าใจหลักปรัชญาเศรษฐกิจพอเพียง และน้อมนำมาเป็นหลักในการพัฒนาคุณภาพชีวิตและดำรงชีวิตตามวิถีวัฒนธรรมไทยที่งดงามเพิ่มขึ้น

/ตัวชี้วัดที่ ๓ ...

ตัวชี้วัดที่ ๓ : มีการส่งเสริมให้เกิดการสร้าง พัฒนาและขยายเครือข่ายความร่วมมือในกระบวนการขับเคลื่อน และส่งเสริมคุณธรรมในทุกองค์กร ทุกระดับ รวมทั้งแหล่งเรียนรู้ที่เอื้อต่อการส่งเสริม คุณธรรมเพิ่มขึ้น

ตัวชี้วัดที่ ๔ : มีการส่งเสริมให้จังหวัดพระนครศรีอยุธยา เป็นแบบอย่างด้านคุณธรรมของคนใน ประเทศไทยและประชาคมอาเซียนเพิ่มขึ้น

- เห็นด้วย
- เห็นควรเพิ่มเติม แก้ไข (โปรดระบุ)

.....

.....

.....

.....

.....

.....

.....

.....

.....

.....

.....

.....

.....

.....

.....

.....

.....

.....

.....

.....

.....

ลงชื่อ .....

(.....)

คณะกรรมการจัดทำแผนแม่บทส่งเสริมคุณธรรมจังหวัดพระนครศรีอยุธยา  
วันที่ .....



ที่ อย ๐๐๓๑/ว.๒๐๗/๗๓

ศาลากลางจังหวัดพระนครศรีอยุธยา  
ถนนสายเอเชียอย ๑๓๐๐๐

๕ พฤศจิกายน ๒๕๕๙

เรื่อง การจัดทำแผนแม่บทส่งเสริมคุณธรรมจังหวัดพระนครศรีอยุธยา

เรียน หัวหน้าส่วนราชการทุกส่วน หัวหน้าส่วนราชการสังกัดส่วนกลาง หัวหน้าหน่วยงานรัฐวิสาหกิจ  
ผู้อำนวยการสถานศึกษา นายอำเภอ นายกองค้การบริหารส่วนจังหวัดพระนครศรีอยุธยา  
นายกเทศมนตรีเมืองทุกแห่ง

- สิ่งที่ส่งมาด้วย ๑. แบบสำรวจผลการดำเนินการส่งเสริมคุณธรรม จริยธรรม จำนวน ๑ ชุด  
ของหน่วยงาน ที่ดำเนินงานในปีงบประมาณ พ.ศ. ๒๕๕๙
๒. แบบสำรวจแผนปฏิบัติการส่งเสริมคุณธรรม จริยธรรม จำนวน ๑ ชุด  
ของหน่วยงาน ประจำปีงบประมาณ พ.ศ. ๒๕๖๐

ด้วย จังหวัดพระนครศรีอยุธยา จะดำเนินการจัดทำแผนแม่บทส่งเสริมคุณธรรมจังหวัด  
พระนครศรีอยุธยา ตามมติคณะรัฐมนตรีในคราวประชุม เมื่อวันที่ ๑๒ กรกฎาคม ๒๕๕๙ อนุมัติแผนแม่บท  
ส่งเสริมคุณธรรมแห่งชาติฉบับที่ ๑ (พ.ศ. ๒๕๕๙ - ๒๕๖๔) และกำหนดแนวทางการดำเนินการขับเคลื่อนแผน  
แม่บทส่งเสริมคุณธรรมแห่งชาติ ระดับจังหวัด

ในการนี้ จังหวัดพระนครศรีอยุธยาจึงขอความร่วมมือท่านกรอกแบบสำรวจข้อมูล  
(สิ่งที่ส่งมาด้วย ๑,๒) แล้วส่งคืนสำนักงานวัฒนธรรมจังหวัดพระนครศรีอยุธยา ชั้น ๔ อาคาร ๔ ชั้น  
ศูนย์ราชการจังหวัดพระนครศรีอยุธยา หรือ ทางโทรสารหมายเลข ๐ ๓๕๓๓ ๖๘๘๑ หรือ  
ไปรษณีย์อิเล็กทรอนิกส์ ayutthayaculture@gmail.com ภายใน วันจันทร์ที่ ๗ พฤศจิกายน พ.ศ. ๒๕๕๙

จึงเรียนมาเพื่อทราบและพิจารณาดำเนินการต่อไปสำหรับอำเภอขอให้แจ้งเทศบาลตำบลและ  
องค์การบริหารส่วนตำบลในพื้นที่ดำเนินการด้วย

ขอแสดงความนับถือ

(นายสุจินต์ ไชยชุมศักดิ์)  
ผู้ว่าราชการจังหวัดพระนครศรีอยุธยา

สำนักงานวัฒนธรรมจังหวัดพระนครศรีอยุธยา

โทร. ๐๓๕๓๓๖๘๘๒-๓

โทรสาร ๐๓๕๓๓๖๘๘๑

ไปรษณีย์อิเล็กทรอนิกส์ : ayutthayaculture@gmail.com

ณัฐวรรณฯ ผู้ประสานงาน

อยุธยา นครประวัติศาสตร์ นำเที่ยว นำอยู่ ก้าวสู่สากล

แบบสำรวจผลการดำเนินการส่งเสริมคุณธรรม จริยธรรม ของหน่วยงาน/องค์กร  
 ที่ดำเนินงานในปีงบประมาณ พ.ศ. ๒๕๕๙  
 ชื่อหน่วยงาน.....

๑. ในปีงบประมาณ พ.ศ. ๒๕๕๙ หน่วยงาน/องค์กร ของท่านได้จัดทำแผนส่งเสริมคุณธรรม จริยธรรม  
 ( ) มี ( ) ไม่มี
๒. ถ้ามีแผนดำเนินงาน โปรดกรอรายละเอียดผลการดำเนินงานตามตารางด้านล่างนี้

ที่	ชื่อโครงการ	จำนวน ผู้เข้าร่วม	สถานที่ดำเนินโครงการ	หมายเหตุ
.....	.....	.....	.....	
.....	.....	.....	.....	
.....	.....	.....	.....	
.....	.....	.....	.....	
.....	.....	.....	.....	
.....	.....	.....	.....	
.....	.....	.....	.....	
.....	.....	.....	.....	

หมายเหตุ : ลักษณะโครงการ เช่น โครงการอบรมหรือสัมมนา, โครงการจัดทำเอกสารเผยแพร่ประชาสัมพันธ์  
 ให้ความรู้, โครงการปฏิบัติธรรม เป็นต้น โดยเป็นโครงการที่หน่วยงาน/องค์กรเป็นผู้ดำเนินการหรือให้การ  
 สนับสนุนงบประมาณในการดำเนินโครงการ



แบบสำรวจแผนปฏิบัติการส่งเสริมคุณธรรม จริยธรรม ของหน่วยงาน/องค์กร ประจำปีงบประมาณ พ.ศ. ๒๕๖๐ - ๒๕๖๔

ชื่อหน่วยงาน.....

ที่	ชื่อโครงการ	เป้าหมาย (จำนวน)	พื้นที่ดำเนินการ	ปีงบประมาณที่ดำเนินการ					หมายเหตุ
				๒๕๖๐	๒๕๖๑	๒๕๖๒	๒๕๖๓	๒๕๖๔	
				(เฉพาะโครงการปี พ.ศ.๒๕๖๐ โปรดระบุวัน/เดือนที่ดำเนินการ)					
.....	.....	.....	.....	.....	.....	.....	.....	.....	
.....	.....	.....	.....	.....	.....	.....	.....	.....	
.....	.....	.....	.....	.....	.....	.....	.....	.....	
.....	.....	.....	.....	.....	.....	.....	.....	.....	
.....	.....	.....	.....	.....	.....	.....	.....	.....	
.....	.....	.....	.....	.....	.....	.....	.....	.....	
.....	.....	.....	.....	.....	.....	.....	.....	.....	

- หมายเหตุ :
- โครงการปี พ.ศ. ๒๕๖๐ โปรดระบุ วัน/เดือน ในการดำเนินโครงการ
  - หากเป็นโครงการต่อเนื่อง โปรดทำเครื่องหมาย ✓ ลงในช่องปีงบประมาณ ๒๕๖๑ - ๒๕๖๔ ตามระยะเวลาการดำเนินโครงการ
  - ลักษณะโครงการ เช่น โครงการอบรมหรือสัมมนา, โครงการจัดทำเอกสารเผยแพร่ประชาสัมพันธ์ ให้ความรู้, โครงการปฏิบัติธรรม เป็นต้น โดยเป็นโครงการที่หน่วยงาน/องค์กร เป็นผู้ดำเนินการหรือให้การสนับสนุนงบประมาณในการดำเนินโครงการ

# ด่วนที่สุด

ที่ อย ๐๐๓๑/ว ๒๐๒๔๘



ศาลากลางจังหวัดพระนครศรีอยุธยา  
ถนนสายเอเชีย อย ๑๓๐๐๐

๑๔ พฤศจิกายน ๒๕๕๙

เรื่อง ขอเชิญประชุม

เรียน คณะอนุกรรมการส่งเสริมคุณธรรมจังหวัดพระนครศรีอยุธยา

อ้างถึง หนังสือจังหวัดพระนครศรีอยุธยา ที่ อย ๐๐๓๑/ว ๒๐๒๔๘ ลงวันที่ ๓๑ ตุลาคม ๒๕๕๙

สิ่งที่ส่งมาด้วย ระเบียบวาระการประชุมฯ จำนวน ๑ ฉบับ

ตามหนังสือที่อ้างถึง จังหวัดพระนครศรีอยุธยาได้ประกาศแต่งตั้งคณะอนุกรรมการส่งเสริมคุณธรรมจังหวัดพระนครศรีอยุธยา เพื่อขับเคลื่อนแผนแม่บทส่งเสริมคุณธรรมแห่งชาติ ประสานงาน และกำกับติดตามการส่งเสริมคุณธรรมในหน่วยงานตามแนวทางการขับเคลื่อนแผนแม่บทส่งเสริมคุณธรรมแห่งชาติฉบับที่ ๑ (พ.ศ. ๒๕๕๙ - ๒๕๖๔) ความละเอียดแจ้งแล้วนั้น

เพื่อให้การดำเนินการจัดทำแผนแม่บทส่งเสริมคุณธรรมจังหวัดพระนครศรีอยุธยา เป็นไปด้วยความเรียบร้อย จึงขอเรียนเชิญท่านประชุมคณะอนุกรรมการส่งเสริมคุณธรรมจังหวัดพระนครศรีอยุธยา เพื่อพิจารณาให้ความเห็นชอบแผนแม่บทส่งเสริมคุณธรรมจังหวัดพระนครศรีอยุธยา ในวันพุธที่ ๑๖ พฤศจิกายน ๒๕๕๙ เวลา ๑๓.๓๐ น. ณ ห้องประชุม ๓ ชั้น ๔ อาคาร ๔ ชั้น ศูนย์ราชการจังหวัดพระนครศรีอยุธยา

จึงเรียนมาเพื่อโปรดทราบและเข้าร่วมประชุมในวัน เวลา และสถานที่ดังกล่าว

ขอแสดงความนับถือ

(นายสุจินต์ ไชยชุมศักดิ์)  
ผู้ว่าราชการจังหวัดพระนครศรีอยุธยา

สำนักงานวัฒนธรรมจังหวัด (กลุ่มยุทธศาสตร์ฯ)

โทร. ๐-๓๕๓๓-๖๘๘๒-๓ โทรสาร. ๐-๓๕๓๓-๖๘๘๑

ไปรษณีย์อิเล็กทรอนิกส์ : [ayutthayaculture@gmail.com](mailto:ayutthayaculture@gmail.com)

พรพนิตา ผู้ประสานงาน

“อยุธยาครประวัติศาสตร์ นำเที่ยว นำอยู่ ก้าวสู่สากล”

รายงานการประชุมอนุกรรมการส่งเสริมคุณธรรมจังหวัดพระนครศรีอยุธยา

ครั้งที่ ๑/๒๕๕๙

วันพุธที่ ๑๖ พฤศจิกายน ๒๕๕๙ เวลา ๑๓.๓๐ น.

ณ ห้องประชุม ๓ ชั้น ๔ อาคาร ๔ ชั้น ศูนย์ราชการจังหวัดพระนครศรีอยุธยา

ผู้เข้าร่วมประชุม

- ๑) รองผู้ว่าราชการจังหวัดพระนครศรีอยุธยา (นายเรวัต ประสงค์)
- ๒) ประธานกรรมการอิสลามประจำจังหวัดพระนครศรีอยุธยา
- ๓) บาทหลวงวิษุกรณ์ เกตุภาพ
- ๔) อัยการจังหวัดพระนครศรีอยุธยา
- ๕) ผู้บังคับการตำรวจภูธรจังหวัดพระนครศรีอยุธยา
- ๖) ปลัดจังหวัดพระนครศรีอยุธยา
- ๗) นายกองค้การบริหารส่วนจังหวัดพระนครศรีอยุธยา
- ๘) นายแพทย์สาธารณสุขจังหวัดพระนครศรีอยุธยา
- ๙) พัฒนาสังคมและความมั่นคงของมนุษย์จังหวัดพระนครศรีอยุธยา
- ๑๐) ท้องถิ่นจังหวัดพระนครศรีอยุธยา
- ๑๑) พัฒนาการจังหวัดพระนครศรีอยุธยา
- ๑๒) ผู้อำนวยการสำนักงานพระพุทธศาสนาจังหวัดพระนครศรีอยุธยา
- ๑๓) ศึกษาธิการจังหวัดพระนครศรีอยุธยา
- ๑๔) หัวหน้าสำนักงานจังหวัดพระนครศรีอยุธยา
- ๑๕) ประชาสัมพันธ์จังหวัดพระนครศรีอยุธยา
- ๑๖) อธิการบดีมหาวิทยาลัยราชภัฏพระนครศรีอยุธยา
- ๑๗) อธิการบดีมหาวิทยาลัยเทคโนโลยีราชมงคลสุวรรณภูมิ
- ๑๘) ประธานสภาวัฒนธรรมจังหวัดพระนครศรีอยุธยา
- ๑๙) ประธานมูลนิธิพระมงคลบพิตร
- ๒๐) ประธานชมรมคนรักในหลวงจังหวัดพระนครศรีอยุธยา
- ๒๑) วัฒนธรรมจังหวัดพระนครศรีอยุธยา
- ๒๒) วัฒนธรรมจังหวัดพระนครศรีอยุธยา
- ๒๓) นายธนศ วีระสัย
- ๒๔) นางสุนิสา อยู่หนูสิงห์
- ๒๕) นางสาวบุศรา ชูสง่า
- ๒๖) นายณัฐวรวัจน์ ศิริพัฒน์เศรษฐ์
- ๒๗) นางเกสร ฤทธิศรี
- ๒๘) นางสาวเบญจาริณี สายันต์
- ๒๙) นางสาวปิยาภรณ์ รักคนตรี
- ๓๐) นางสาวยุพิน แสงนาค
- ๓๑) นางสาวสุภัทธา อ่อนสุวรรณ
- ๓๒) นางสาวศิริวรรณ สุนสกุล
- ๓๓) นายพรทพงศ์ ฮาบลอยฟ้า

ผู้ไม่เข้าร่วมประชุม

- ๑) เจ้าคณะจังหวัดพระนครศรีอยุธยา (มหานิกาย)
- ๒) เจ้าคณะจังหวัดพระนครศรีอยุธยา (ธรรมยุติกนิกาย)
- ๓) ประธานหอการค้าจังหวัดพระนครศรีอยุธยา

ระเบียบวาระที่ ๑ เรื่องที่ประธานแจ้งที่ประชุมทราบ

- ไม่มี

ระเบียบวาระที่ ๒ เรื่องที่รับรองรายงานการประชุมครั้งที่แล้ว

- ไม่มี

ระเบียบวาระที่ ๓ เรื่องเสนอเพื่อทราบ

๓.๑ ความเป็นมา

นโยบายรัฐบาลภายใต้การบริหารราชการแผ่นดิน พลเอก ประยุทธ์ จันทร์โอชา นายกรัฐมนตรี ซึ่งได้แถลงต่อสภานิติบัญญัติแห่งชาติ เมื่อวันที่ ๑๒ กันยายน ๒๕๕๗ ได้ให้ความสำคัญกับการเสริมสร้างคุณธรรม จริยธรรมและพัฒนาคุณภาพชีวิตของคนไทยให้สามารถดำรงชีวิตโดยมีความใฝ่รู้และทักษะที่เหมาะสม เป็นคนดี มีคุณธรรม และตามยุทธศาสตร์ชาติ ๒๐ ปี (พ.ศ. ๒๕๕๘ – ๒๕๗๓) ได้กำหนดวิสัยทัศน์ไว้ว่า “ประเทศไทยมีความ มั่นคง มั่งคั่ง และยั่งยืน เป็นประเทศที่พัฒนาแล้ว ด้วยการพัฒนาตามหลักปรัชญาของเศรษฐกิจพอเพียง” เพื่อสร้าง สังคมไทยบนพื้นฐานสังคมคุณธรรม เกิดความมั่นคง สงบสุข ร่มเย็นด้วยมิติทางศาสนา มีระบบเศรษฐกิจที่มั่นคง แข็งแรงบนวิถีวัฒนธรรมไทย ภูมิปัญญาท้องถิ่น ภายใต้หลักปรัชญาเศรษฐกิจพอเพียงอย่างยั่งยืน ตามนโยบายใน การส่งเสริมให้มีการนำศาสนา ศิลปวัฒนธรรม และความเป็นไทยมาสร้างสรรค์สังคมให้เกิดความเข้มแข็งอย่างมี คุณภาพ และมีคุณธรรม โดยส่งเสริมให้ทุกภาคส่วนมีบทบาทในการปลูกฝังคุณธรรมจริยธรรมสร้างค่านิยม จิตสำนึกที่ดีแก่ประชาชน จึงได้จัดทำร่างแผนแม่บทส่งเสริมคุณธรรมแห่งชาติขึ้น และคณะรัฐมนตรีได้มีมติอนุมัติ แผนแม่บทส่งเสริมคุณธรรมแห่งชาติ ฉบับที่ ๑ พ.ศ. ๒๕๕๙ – ๒๕๖๔) เมื่อวันที่ ๑๒ กรกฎาคม ๒๕๕๙ พร้อมทั้งให้ ดำเนินการตามแผนแม่บทฯ ดังกล่าวตามแผนงานที่ได้วางไว้

๓.๒ แนวทางการดำเนินการขับเคลื่อนแผนแม่บทส่งเสริมคุณธรรมแห่งชาติ ระดับจังหวัด

๓.๒.๑ แต่งตั้งคณะกรรมการและคณะทำงานดังนี้

- (๑) แต่งตั้งคณะกรรมการส่งเสริมคุณธรรมระดับจังหวัด
- (๒) ให้แต่งตั้งคณะทำงานจัดทำแผนแม่บทส่งเสริมคุณธรรมระดับจังหวัด
- (๓) ให้แต่งตั้งคณะทำงานจัดทำแผนปฏิบัติการส่งเสริมคุณธรรมระดับจังหวัด
- (๔) ให้แต่งตั้งคณะทำงาน กำกับ ติดตาม เร่งรัด และตรวจสอบ การดำเนินงาน

ตามแผนแม่บทส่งเสริมคุณธรรมระดับจังหวัด

๓.๒.๒ ให้คณะทำงานที่ได้รับการแต่งตั้งจัดทำแผนแม่บทและแผนปฏิบัติการส่งเสริม  
คุณธรรมของจังหวัด

๓.๒.๓ ให้รายงานผลการดำเนินการตามข้อ ๓.๒.๑ - ๓.๒.๒ ไปยังคณะกรรมการส่งเสริม  
คุณธรรมแห่งชาติ ภายใน ๓๐ วัน หลังจากสิ้นปีงบประมาณ พ.ศ. ๒๕๕๙

๓.๓ สำนักงานวัฒนธรรมจังหวัดพระนครศรีอยุธยา ในฐานะฝ่ายเลขานุการ ได้ดำเนินการตาม  
แนวทางการขับเคลื่อนแผนแม่บทส่งเสริมคุณธรรมแห่งชาติและแนวทางการจัดทำแผนแม่บทส่งเสริมคุณธรรม  
จังหวัดพระนครศรีอยุธยา ดังนี้

๓.๓.๑ ได้แต่งตั้งคณะอนุกรรมการส่งเสริมคุณธรรมจังหวัดพระนครศรีอยุธยา ตามประกาศแต่งตั้ง  
คณะอนุกรรมการส่งเสริมคุณธรรมจังหวัดพระนครศรีอยุธยา ลงวันที่ ๒๗ ตุลาคม พ.ศ. ๒๕๕๙ (เอกสารประกอบที่ ๑)

๓.๓.๒ ได้แต่งตั้งคณะทำงานจัดทำแผนแม่บทส่งเสริมคุณธรรมจังหวัดพระนครศรีอยุธยา  
ตามประกาศแต่งตั้งคณะทำงานจัดทำแผนแม่บทส่งเสริมคุณธรรมจังหวัดพระนครศรีอยุธยา ลงวันที่ ๒๗ ตุลาคม  
พ.ศ. ๒๕๕๙ (เอกสารประกอบที่ ๒)

๓.๓.๓ ได้แต่งตั้งคณะทำงานจัดทำแผนปฏิบัติการส่งเสริมคุณธรรมจังหวัดพระนครศรีอยุธยา  
ตามประกาศแต่งตั้งคณะทำงานจัดทำแผนปฏิบัติการส่งเสริมคุณธรรมจังหวัดพระนครศรีอยุธยา ลงวันที่ ๒๗  
ตุลาคม พ.ศ. ๒๕๕๙ (เอกสารประกอบที่ ๓)

๓.๓.๔ ได้แต่งตั้งคณะทำงาน กำกับ ติดตาม เร่งรัด และตรวจสอบ การดำเนินงาน ตามแผน  
แม่บทส่งเสริมคุณธรรมระดับจังหวัดพระนครศรีอยุธยา ตามประกาศแต่งตั้งแต่งตั้งคณะทำงาน กำกับ ติดตาม  
เร่งรัด และตรวจสอบ การดำเนินงาน ตามแผนแม่บทส่งเสริมคุณธรรมระดับจังหวัดพระนครศรีอยุธยา ลงวันที่ ๒๗  
ตุลาคม พ.ศ. ๒๕๕๙ (เอกสารประกอบที่ ๔)

๓.๓.๕ ได้จัดทำร่างแผนแม่บทส่งเสริมคุณธรรมเพื่อให้คณะทำงานจัดทำแผนแม่บทส่งเสริม  
คุณธรรมจังหวัดพระนครศรีอยุธยาพิจารณาให้ความเห็นชอบและแก้ไขเพิ่มเติม ซึ่งฝ่ายเลขานุการได้ปรับปรุงแก้ไข  
เพิ่มเติมตามข้อเสนอแนะเรียบร้อยแล้ว (ตามเอกสารร่างแผนแม่บทส่งเสริมคุณธรรมจังหวัดพระนครศรีอยุธยา) โดย  
มีคณะทำงานจัดทำแผนแม่บทส่งเสริมคุณธรรมจังหวัดพระนครศรีอยุธยาทั้งสิ้น ๒๑ รายและคณะทำงานได้ตอบ  
แบบสำรวจและส่งมายังฝ่ายเลขานุการ ทั้งสิ้น ๑๘ ราย คิดเป็นร้อยละ ๘๕.๗๑ ของคณะทำงาน

๓.๓.๖ ได้สำรวจแผนปฏิบัติการที่สอดคล้องกับแผนแม่บทส่งเสริมคุณธรรมจังหวัด  
พระนครศรีอยุธยาของหน่วยงาน/องค์กร ที่ได้ดำเนินการแล้วเมื่อปีงบประมาณ พ.ศ. ๒๕๕๙ (เอกสารประกอบที่ ๕)  
เพื่อใช้เป็นฐานข้อมูลในการวัดผลตัวชี้วัด และใช้เป็นกรอบในการจัดทำแผนแม่บทส่งเสริมคุณธรรมจังหวัด  
พระนครศรีอยุธยา โดยมีหน่วยงานตอบแบบสำรวจทั้งสิ้น ๖๒ หน่วยงาน (รายละเอียดเสนอไว้ในร่างแผนแม่บท  
ส่งเสริมคุณธรรมจังหวัดพระนครศรีอยุธยา บทที่ ๓)

๓.๓.๗ ได้สำรวจแผนปฏิบัติการที่สอดคล้องกับแผนแม่บทส่งเสริมคุณธรรมจังหวัด  
พระนครศรีอยุธยาของหน่วยงาน/องค์กร ที่มีแผนปฏิบัติการในปี งบประมาณ พ.ศ. ๒๕๖๐ - ๒๕๖๔ (เอกสาร  
ประกอบที่ ๖) เพื่อบรรจุไว้ในแผนปฏิบัติการส่งเสริมคุณธรรมจังหวัดพระนครศรีอยุธยา ประจำปีงบประมาณ พ.ศ.  
๒๕๖๐ โดยมีหน่วยงานตอบแบบสำรวจทั้งสิ้น ๖๒ หน่วยงาน และได้ นำแผนปฏิบัติการของหน่วยงาน/องค์กร ต่างๆ  
ไปวิเคราะห์และแยกรายยุทธศาสตร์ (รายละเอียดเสนอไว้ในร่างแผนแม่บทส่งเสริมคุณธรรมจังหวัด  
พระนครศรีอยุธยา บทที่ ๕)

ประธานในที่ประชุมได้ให้บุคคลต่างๆเสนอความคิดเห็นเกี่ยวกับการขับเคลื่อนการส่งเสริมคุณธรรมดังนี้

อ.ชาติ ผู้แทนประธานคณะกรรมการอิสลามประจำจังหวัดพระนครศรีอยุธยา กล่าวว่า : การปฏิบัติตนตามหลักธรรมทางศาสนาที่ตนนับถือจะนำพาคนให้เป็นคนดีมีคุณธรรม

บาทหลวงวิษุกรณ์ ตัวแทนคริสต์ศาสนา กล่าวว่า : ศาสนาทุกศาสนาสามารถอยู่ร่วมกันได้อย่างมีความสุขและการมีส่วนร่วมของนักเรียนที่นับถือศาสนาต่างๆในโรงเรียนมารีสมภพ

ตัวแทนอัยการจังหวัดพระนครศรีอยุธยา กล่าวว่า : จากการศึกษาแนวทางการส่งเสริมคุณธรรมในต่างประเทศมีแนวทางดังนี้

๑) ให้สำรวจความบกพร่องในท้องถิ่นตนเอง \*

๒) กำหนดเป้าหมายในการแก้ปัญหา

๓) ส่งเสริมการเรียนการสอน/ออกข้อสอบ/บังคับให้เกิดการเรียนรู้

๔) ส่งเสริมการเป็นตัวอย่าง การมอบรางวัลเชิดชูผู้มีคุณธรรมดีเด่น ทำให้ประชากรในสังคมได้รับรู้ถึงผลแห่งความมีคุณธรรม

๕) การตรากฎหมายจากการกระทำที่ผิดวินัย ของนักบวช

ตัวแทนชมรมคนรักในหลวง กล่าวว่า : เอกสารที่แจกโดยศูนย์คุณธรรมนั้น มีความน่าสนใจในการวางแผนส่งเสริมคุณธรรม

ตัวแทนนายแพทย์สาธารณสุขจังหวัดพระนครศรีอยุธยา กล่าวว่า : หน่วยงานได้มีโครงการส่งเสริมคุณธรรมหลายโครงการเช่น โครงการองค์กรคุณธรรม เป็นต้น

ประธานมูลนิธิพระมงกุฎเกล้าพิตร กล่าวว่า : เน้นการส่งเสริมคุณธรรมไปยังสถานศึกษา เริ่มจากโรงเรียน สังคม ให้เกิดการตระหนักคิดในทุกวันจนกลายเป็นนิสัย และให้แยกคุณธรรมออกจากศาสนา

ตัวแทนศึกษาธิการจังหวัดพระนครศรีอยุธยา กล่าวว่า : กระทรวงศึกษาธิการได้สอดแทรกการส่งเสริมคุณธรรมไปยังกลุ่มสาระการเรียนรู้ต่างๆในโรงเรียนแล้ว และยังสอดแทรกไปในโครงการลดเวลาเรียนเพิ่มเวลารู้อีกด้วย

ประธานสภาวัฒนธรรมจังหวัดพระนครศรีอยุธยา กล่าวว่า : โรงเรียนเป็นพื้นที่ที่เหมาะสมในการส่งเสริมคุณธรรม ปฏิเสธไม่ได้ว่าทุกคนมีความบกพร่องด้านคุณธรรมจะอย่างไรให้ทุกคนตระหนักถึงคุณธรรม และได้ให้ความเป็นห่วงเกี่ยวกับการย้ายถิ่นฐานเข้ามาทำงานในจังหวัดพระนครศรีอยุธยาอาจทำให้สังคมในจังหวัดพระนครศรีอยุธยาขาดคุณธรรมและอาจเกิดการเปลี่ยนแปลงทางวัฒนธรรมได้

## ระเบียบวาระที่ ๔ เรื่องเพื่อพิจารณา

พิจารณาอนุมัติแผนแม่บทส่งเสริมคุณธรรมจังหวัดพระนครศรีอยุธยา ซึ่งประกอบด้วยข้อมูลทั้งหมด ๕ บท (ตามเอกสารร่างแผนแม่บทส่งเสริมคุณธรรมจังหวัดพระนครศรีอยุธยา) ดังนี้

### บทที่ ๑ ข้อมูลทั่วไป

- ๑) ความเป็นมา
- ๒) ลักษณะทางกายภาพ
- ๓) ข้อมูลการปกครองและประชากร
- ๔) ข้อมูลเศรษฐกิจ
- ๕) ลักษณะทางสังคม
- ๖) ด้านโครงสร้างพื้นฐาน
- ๗) ทรัพยากรธรรมชาติ และสิ่งแวดล้อม
- ๘) ข้อมูลเชิงสถิติที่สำคัญเชิงพื้นที่

มติที่ประชุม : อนุมัติ

บทที่ที่ ๒ การวิเคราะห์ จุดแข็ง จุดอ่อน โอกาส อุปสรรค ของจังหวัดพระนครศรีอยุธยา และนโยบายที่เกี่ยวข้อง

- ๑) การวิเคราะห์ จุดแข็ง จุดอ่อน โอกาส อุปสรรค ของจังหวัดพระนครศรีอยุธยา
- ๒) ตารางเปรียบเทียบวิสัยทัศน์ พันธกิจ และประเด็นยุทธศาสตร์ของแผนและหน่วยงานที่เกี่ยวข้อง

มติที่ประชุม : อนุมัติ

บทที่ ๓ ข้อมูลผลการดำเนินงานส่งเสริมคุณธรรมจังหวัดพระนครศรีอยุธยาประจำปีงบประมาณ พ.ศ. ๒๕๕๙

มติที่ประชุม : อนุมัติ

บทที่ ๔ ร่างแผนแม่บทส่งเสริมคุณธรรมจังหวัดพระนครศรีอยุธยา

#### ๑) วิสัยทัศน์

คณะทำงานได้เสนอ ๕ วิสัยทัศน์ให้พิจารณา ดังนี้

๑.๑) ยุทธยานครประวัติศาสตร์ นำเที่ยว นำอยู่ ก้าวสู่สากล พัฒนาคนให้มีคุณธรรม (เห็นชอบ ๑๓ ราย)

๑.๒) ยุทธยานครประวัติศาสตร์ นำเที่ยว นำอยู่ ก้าวสู่สากล (เห็นชอบ ๒ ราย)

เหมือนกับยุทธศาสตร์จังหวัดเพราะคำว่า “นำอยู่” คือมีคนที่สมบูรณ์แล้ว

๑.๓) ยุทธยานครประวัติศาสตร์ นำเที่ยว นำอยู่ ก้าวสู่สากล ประชาชนมีคุณธรรม (เห็นชอบ ๑ ราย)

๑.๔) ยุทธยานครประวัติศาสตร์ นำเที่ยว นำอยู่ ในระดับสากล ด้วยสังคมคุณธรรม (เห็นชอบ ๑ ราย)

๑.๕) ยุทธยานครประวัติศาสตร์ นำเที่ยว นำอยู่ ในระดับสากล คนมีคุณธรรม (เห็นชอบ ๑ ราย)

**มติที่ประชุม :** อนุมัติวิสัยทัศน์ “อุทยานประวัติศาสตร์ น่าเที่ยว น่าอยู่ ก้าวสู่สากล” และให้แก่โบราณละเอียดแผนแม่บทส่งเสริมคุณธรรมจังหวัดพระนครศรีอยุธยา เพื่อให้ครอบคลุมครบถ้วนและเกิดแผนที่สามารถส่งเสริมคุณธรรมได้อย่างมีประสิทธิภาพเข้ากับบริบทของจังหวัดพระนครศรีอยุธยาและให้จัดประชุมพิจารณาร่างแผนแม่บทส่งเสริมคุณธรรมอีกครั้ง

## ๒) พันธกิจ

คณะทำงานได้กำหนดพันธกิจ (พันธกิจสอดคล้องกับแผนแม่บทส่งเสริมคุณธรรมแห่งชาติ พ.ศ. ๒๕๕๙ - ๒๕๖๔) ดังนี้

๒.๑) พัฒนาคณะให้มีคุณธรรมตามหลักธรรมทางศาสนา น้อมนำหลักปรัชญาเศรษฐกิจพอเพียงมาเป็นหลักในการพัฒนาคุณภาพชีวิต และดำรงชีวิตตามวิถีวัฒนธรรมไทยที่ดีงาม

๒.๒) ส่งเสริมให้ทุกภาคส่วนของสังคม ตระหนักและร่วมกันเป็นเครือข่ายมีส่วนร่วมในกระบวนการส่งเสริมคุณธรรม เพื่อสร้างสังคมคุณธรรมที่อยู่ร่วมกันอย่างสันติสุข มีธรรมาภิบาล มีความสมานฉันท์และมีความยั่งยืน

๒.๓) ส่งเสริมสนับสนุนระบบการบริการจัดการด้านการส่งเสริมคุณธรรมให้มีประสิทธิภาพในมิติต่างๆ

๒.๔) ส่งเสริมให้จังหวัดพระนครศรีอยุธยาเป็นแบบอย่างด้านคุณธรรมในประเทศในประชาคมอาเซียน และในประชาคมโลก

๒.๕) ส่งเสริม รมรงค์ การรู้จักหน้าที่ รู้จักสิทธิ เคารพกฎกติกาของสังคมและกฎหมาย (มีผู้เสนอเพิ่มคือ นายเรวัต ประสงค์ รองผู้ว่าราชการจังหวัดพระนครศรีอยุธยา)

**มติที่ประชุม :** ให้แก่โบราณละเอียดพันธกิจ แผนแม่บทส่งเสริมคุณธรรมจังหวัดพระนครศรีอยุธยา เพื่อให้ครอบคลุมครบถ้วนและเกิดแผนที่สามารถส่งเสริมคุณธรรมได้อย่างมีประสิทธิภาพเข้ากับบริบทของจังหวัดพระนครศรีอยุธยาและให้จัดประชุมพิจารณาร่างแผนแม่บทส่งเสริมคุณธรรมอีกครั้ง

## ๓) ประเด็นยุทธศาสตร์และตัวชี้วัด

คณะทำงานได้กำหนดประเด็นยุทธศาสตร์ (พิจารณาตามกรอบยุทธศาสตร์ แผนแม่บทส่งเสริมคุณธรรมแห่งชาติ, กรมการศาสนา, สำนักงานพระพุทธศาสนาจังหวัดพระนครศรีอยุธยาและจังหวัดพระนครศรีอยุธยา) และได้ปรับปรุงแก้ไขตามข้อเสนอแนะของคณะทำงานจัดทำแผนแม่บทส่งเสริมคุณธรรมจังหวัดพระนครศรีอยุธยาเรียบร้อยแล้ว ดังนี้

๓.๑) ยุทธศาสตร์ ๑ : ส่งเสริมสนับสนุนให้ประชาชนมีความรู้ ความเข้าใจและปฏิบัติตนตามหลักธรรมทางศาสนา

ตัวชี้วัดยุทธศาสตร์ ๑ :

๓.๑.๑ จำนวนกิจกรรม/โครงการ ที่ส่งเสริมสนับสนุนให้ประชาชนมีความรู้ ความเข้าใจ และปฏิบัติตนตามหลักธรรมทางศาสนา

๓.๓.๒ จำนวนกลุ่มเป้าหมายผู้เข้าร่วมโครงการ



๓.๒) ยุทธศาสตร์ ๒ : ส่งเสริมสนับสนุนให้ประชาชนมีความรู้ ความเข้าใจหลักปรัชญาเศรษฐกิจพอเพียง และน้อมนำมาเป็นหลักในการพัฒนาคุณภาพชีวิตและดำรงชีวิตตามวิถีวัฒนธรรมไทยที่ดั่งาม

ตัวชี้วัดยุทธศาสตร์ ๒ :

๓.๒.๑ จำนวนกิจกรรม/โครงการ ที่ส่งเสริมสนับสนุนให้ประชาชนมีความรู้ ความเข้าใจหลักปรัชญาของเศรษฐกิจพอเพียง และน้อมนำมาเป็นหลักในการพัฒนาคุณภาพชีวิตและดำรงชีวิตตามวิถีวัฒนธรรมไทยที่ดั่งาม

๓.๓.๒ จำนวนกลุ่มเป้าหมายผู้เข้าร่วมโครงการ

๓.๓) ยุทธศาสตร์ ๓ : ส่งเสริมให้เกิดการสร้าง พัฒนาและขยายเครือข่ายความร่วมมือในกระบวนการขับเคลื่อนและส่งเสริมคุณธรรมในทุกองค์กร ทุกระดับ รวมทั้งแหล่งเรียนรู้ที่เอื้อต่อการส่งเสริมคุณธรรม

ตัวชี้วัดยุทธศาสตร์ ๓ :

๓.๓.๑ จำนวนกิจกรรม/โครงการ ที่ส่งเสริมให้เกิดการสร้าง พัฒนาและขยายเครือข่ายความร่วมมือในกระบวนการขับเคลื่อนและส่งเสริมคุณธรรมในทุกองค์กร ทุกระดับ รวมทั้งแหล่งเรียนรู้ที่เอื้อต่อการส่งเสริมคุณธรรม

๓.๓.๒ จำนวนแหล่งเรียนรู้ที่เอื้อต่อการส่งเสริมคุณธรรม

๓.๔) ยุทธศาสตร์ ๔ : ส่งเสริมให้จังหวัดพระนครศรีอยุธยา เป็นแบบอย่างด้านคุณธรรมของคนในประเทศไทยและประชาคมอาเซียน

ตัวชี้วัดยุทธศาสตร์ ๔ :

๓.๔.๑ จำนวนกิจกรรม/โครงการ ที่ส่งเสริมให้จังหวัดพระนครศรีอยุธยา เป็นแบบอย่างด้านคุณธรรมของคนในประเทศไทยและประชาคมอาเซียน

๓.๔.๒ จำนวน บุคคล ชุมชน หมู่บ้าน หน่วยงานและองค์กรที่ได้รับรางวัลส่งเสริมคุณธรรม

๓.๕) ยุทธศาสตร์ที่ ๕ : ส่งเสริมให้ทุกประชาชนเคารพสิทธิและหน้าที่ตามกฎหมาย

ตัวชี้วัดยุทธศาสตร์ ๕ :

๓.๕.๑ จำนวนกิจกรรม/โครงการ ที่ส่งเสริมให้ทุกประชาชนเคารพสิทธิและหน้าที่ตามกฎหมาย

๓.๕.๒ จำนวนกลุ่มเป้าหมายผู้เข้าร่วมโครงการ

**มติที่ประชุม :** ให้แก้ไขรายละเอียดยุทธศาสตร์และตัวชี้วัดแผนแม่บทส่งเสริมคุณธรรมจังหวัดพระนครศรีอยุธยา เพื่อให้ครอบคลุมครบถ้วนและเกิดแผนที่สามารถส่งเสริมคุณธรรมได้อย่างมีประสิทธิภาพเข้ากับบริบทของจังหวัดพระนครศรีอยุธยาและให้จัดประชุมพิจารณาร่างแผนแม่บทส่งเสริมคุณธรรมอีกครั้ง

๔) พิจารณาแผนปฏิบัติการส่งเสริมคุณธรรมจังหวัดพระนครศรีอยุธยา

ตามร่างที่เลขาได้สรุปรวบรวมตามแบบสำรวจแผนปฏิบัติการส่งเสริมคุณธรรม จริยธรรม ของ  
หน่วยงาน/องค์กร ประจำปีงบประมาณพ.ศ. ๒๕๖๐ - ๒๕๖๔ (ข้อมูลจากการตอบแบบสำรวจ ๖๒ หน่วยงาน)  
ดังนี้

๔.๑) ยุทธศาสตร์ที่ ๑	มีจำนวน	๒๙	โครงการ
๔.๒) ยุทธศาสตร์ที่ ๒	มีจำนวน	๔	โครงการ
๔.๓) ยุทธศาสตร์ที่ ๓	มีจำนวน	๓๒	โครงการ
๔.๔) ยุทธศาสตร์ที่ ๔	มีจำนวน	๘	โครงการ
๔.๕) ยุทธศาสตร์ที่ ๕	มีจำนวน	๕	โครงการ

มติที่ประชุม : ให้สำรวจโครงการที่เกี่ยวข้องเพิ่มเติมให้ครอบคลุมหน่วยงานในจังหวัดพระนครศรีอยุธยามากที่สุด

ระเบียบวาระที่ ๕ เรื่องอื่นๆ

- ไม่มี

เลิกประชุมเวลา ๑๖.๑๕ น

ลงชื่อ  ผู้จดยางานการประชุม  
(นายณัฐวรธรณ์ ศิริพัฒน์เศรษฐ์)  
นักวิชาการวัฒนธรรมปฏิบัติการ

ลงชื่อ  ผู้ตรวจรายงานการประชุม  
(นายธนศ วีระสัย)  
นักวิชาการวัฒนธรรมชำนาญการพิเศษ

# ด่วนที่สุด

ที่ อย ๐๐๓๑/ว.๒๐๒๕๘



ศาลากลางจังหวัดพระนครศรีอยุธยา  
ถนนสายเอเชีย อย ๑๓๐๐๐

๒๕ พฤศจิกายน ๒๕๕๙

เรื่อง การจัดทำแผนแม่บทส่งเสริมคุณธรรมจังหวัดพระนครศรีอยุธยา

เรียน คณะอนุกรรมการส่งเสริมคุณธรรมจังหวัดพระนครศรีอยุธยา

อ้างอิง หนังสือจังหวัดพระนครศรีอยุธยา ที่ อย๐๐๓๑/ว.๒๐๒๕๘ ลงวันที่ ๓๑ ตุลาคม ๒๕๕๙

สิ่งที่ส่งมาด้วย ระเบียบวาระการประชุม จำนวน ๑ ชุด

ตามที่คณะอนุกรรมการส่งเสริมคุณธรรมจังหวัดพระนครศรีอยุธยา ได้มีมติให้คณะทำงานจัดทำแผนแม่บทส่งเสริมคุณธรรมจังหวัดพระนครศรีอยุธยาแก้ไขร่างแผนแม่บทส่งเสริมคุณธรรมจังหวัดพระนครศรีอยุธยาให้ครอบคลุม ชัดเจน และสอดคล้องกับแผนแม่บทส่งเสริมคุณธรรมแห่งชาติ ฉบับที่ ๑ (พ.ศ. ๒๕๕๙ - ๒๕๖๔) นั้น

จังหวัดพระนครศรีอยุธยาโดยสำนักงานวัฒนธรรมจังหวัดพระนครศรีอยุธยา ในฐานะเลขานุการคณะอนุกรรมการส่งเสริมคุณธรรมจังหวัดพระนครศรีอยุธยา ได้แก้ไขร่างแผนแม่บทส่งเสริมคุณธรรมจังหวัดพระนครศรีอยุธยา ตามมติคณะอนุกรรมการส่งเสริมคุณธรรมจังหวัดพระนครศรีอยุธยาเรียบร้อยแล้ว จึงขอเชิญประชุมคณะอนุกรรมการส่งเสริมคุณธรรมจังหวัดพระนครศรีอยุธยา ในวันจันทร์ที่ ๒๘ พฤศจิกายน ๒๕๕๙ เวลา ๑๓.๓๐ น. ณ ห้องประชุม ๓ ชั้น ๔ อาคาร ๔ ชั้น ศูนย์ราชการจังหวัดพระนครศรีอยุธยา เพื่อพิจารณาอนุมัติร่างแผนแม่บทส่งเสริมคุณธรรมจังหวัดพระนครศรีอยุธยา

จึงเรียนมาเพื่อทราบและเข้าประชุมในวัน เวลา และสถานที่ดังกล่าว

ขอแสดงความนับถือ

(นายสุจินต์ ไชยชุมศักดิ์)

ผู้ว่าราชการจังหวัดพระนครศรีอยุธยา

สำนักงานวัฒนธรรมจังหวัดพระนครศรีอยุธยา

โทร. ๐ ๓๕๓๓ ๖๘๘๒-๓

โทรสาร ๐ ๓๕๓๓ ๖๘๘๑

ไปรษณีย์อิเล็กทรอนิกส์ : ayutthayaculture@gmail.com

ณัฏฐารธนะ ผู้ประสานงานโทร. ๐๘ ๘๕๕๒ ๖๕๕๖

อุทยานประวัติศาสตร์ นำเที่ยว นำอยู่ ก้าวสู่สากล

วันพุธที่ ๒๘ พฤศจิกายน ๒๕๕๙ เวลา ๑๓.๓๐ น.

ณ ห้องวิทยายุทธ อาคาร ๔ ชั้น ศูนย์ราชการจังหวัดพระนครศรีอยุธยา

**ผู้มาประชุม**

- |                                 |  |
|---------------------------------|--|
| ๑) นายเรวัต ประสงค์             | รองผู้ว่าราชการจังหวัดพระนครศรีอยุธยา                        |
| ๒) นางลักขณา อินทราเวียง        | ผู้แทนอัยการจังหวัดพระนครศรีอยุธยา                           |
| ๓) นายเดชิต ทรงบุญศาสตร์        | ผู้แทนปลัดจังหวัดพระนครศรีอยุธยา                             |
| ๔) นางอุมาพร บุญโพธิ์ทอง        | ผู้แทนนายกองค์การบริหารส่วนจังหวัดพระนครศรีอยุธยา            |
| ๕) นางกิตินันท์ เกดแก้ว         | ผู้แทนนายแพทย์สาธารณสุขจังหวัดพระนครศรีอยุธยา                |
| ๖) นายสนองวิชัย ภูวันทมาตย์     | ผู้แทนพัฒนาสังคมและความมั่นคงของมนุษย์จังหวัดพระนครศรีอยุธยา |
| ๗) น.ส.ธิดารัตน์ ขวัญอยู่       | ผู้แทนท้องถิ่นจังหวัดพระนครศรีอยุธยา                         |
| ๘) น.ส.อารมณ มณีฤทธิ์           | ผู้แทนพัฒนาการจังหวัดพระนครศรีอยุธยา                         |
| ๙) นางสาวลี อินทสังข์           | ผู้แทนผู้อำนวยการสำนักงานพระพุทธศาสนาจังหวัดพระนครศรีอยุธยา  |
| ๑๐) นายสราวุฒิ สุขบัณฑิตย์      | ผู้แทนศึกษาธิการจังหวัดพระนครศรีอยุธยา                       |
| ๑๑) นางแสงมณีจันทร์ เพ็ชรสังหาร | ผู้แทนประชาสัมพันธ์จังหวัดพระนครศรีอยุธยา                    |
| ๑๒) ผศ.กฤษฎี สุขฉายี            | ผู้แทนอธิการบดีมหาวิทยาลัยเทคโนโลยีราชมงคลสุวรรณ             |
| ๑๓) นายบุญสืบ หาสาสันศรี        | ประธานมูลนิธิพระมงคลบพิตร                                    |
| ๑๔) นางเกศินี สวัสดิ์           | วัฒนธรรมจังหวัดพระนครศรีอยุธยา                               |
| ๑๕) นายธเนศ วีระสัย             | นักวิชาการวัฒนธรรมชำนาญการพิเศษ                              |
| ๑๖) นางสุนิสา อยู่หนูสิงห์      | นักวิชาการวัฒนธรรมชำนาญการพิเศษ                              |
| ๑๗) นายณัฐวรรณ ศรีพัฒนเศรษฐ     | นักวิชาการวัฒนธรรมปฏิบัติการ                                 |

**ผู้ไม่มาประชุม**

- ๑) เจ้าคณะจังหวัดพระนครศรีอยุธยา (มหานิกาย)
- ๒) เจ้าคณะจังหวัดพระนครศรีอยุธยา (ธรรมยุติกนิกาย)
- ๓) ประธานกรรมการอิสลามประจำจังหวัดพระนครศรีอยุธยา
- ๔) บาทหลวงวิษณุกรณ์ เกตุภาพ
- ๕) ผู้บังคับการตำรวจภูธรจังหวัดพระนครศรีอยุธยา
- ๖) หัวหน้าสำนักงานจังหวัดพระนครศรีอยุธยา
- ๗) อธิการบดีมหาวิทยาลัยราชภัฏพระนครศรีอยุธยา
- ๘) ประธานสภาวัฒนธรรมจังหวัดพระนครศรีอยุธยา ๙) ประธานหอการค้าจังหวัดพระนครศรีอยุธยา
- ๑๐) ประธานชมรมคนรักในหลวงจังหวัดพระนครศรีอยุธยา
- ๑๑) นายจรรุภัทร์ ธีฆัมพร นักวิชาการวัฒนธรรมชำนาญการพิเศษ

**ผู้เข้าร่วมประชุม**

- |                            |   |
|----------------------------|---|
| ๑) นางกรรณิการ์ บุญจำเริญ  | ผู้ติดตามผู้แทนอธิการบดีมหาวิทยาลัยเทคโนโลยีราชมงคลสุวรรณ |
| ๒) นางสาวบุศรา ชูสง่า      | นักวิชาการวัฒนธรรมชำนาญการ                                |
| ๓) นางสาวพรพนิต ผดุงสงฆ์   | นักวิชาการวัฒนธรรมชำนาญการ                                |
| ๔) นางสาวเบญจาริณี สายันต์ | เจ้าหน้าที่บันทึกข้อมูล                                   |

เริ่มประชุมเวลา ๑๓.๓๐ น.

ระเบียบวาระที่ ๑ เรื่องที่ประธานแจ้งที่ประชุมทราบ

- ไม่มี

ระเบียบวาระที่ ๒ เรื่องที่รับรองรายงานการประชุมครั้งที่แล้ว

มติที่ประชุม

- รับรองรายงานการประชุมครั้งที่ ๑/๒๕๕๙ เมื่อวันที่ ๑๖ พฤศจิกายน ๒๕๕๙ ณ ห้องประชุม ๓ ชั้น ๔ อาคาร ๔ ชั้น ศูนย์ราชการจังหวัดพระนครศรีอยุธยา หากมีการแก้ไขโปรดแจ้งฝ่ายเลขานุการ

ระเบียบวาระที่ ๓ เรื่องสืบเนื่อง

จากการประชุมคณะอนุกรรมการส่งเสริมคุณธรรมจังหวัดพระนครศรีอยุธยา ครั้งที่ ๑/๒๕๕๙ วันพุธที่ ๑๖ พฤศจิกายน ๒๕๕๙ ณ ห้องประชุม ๓ ชั้น ๔ อาคาร ๔ ชั้น ศูนย์ราชการจังหวัดพระนครศรีอยุธยา นั้น ที่ประชุมได้มีมติให้คณะทำงานปรับปรุงแผนแม่บทส่งเสริมคุณธรรมจังหวัดพระนครศรีอยุธยาให้ครอบคลุมและสอดคล้องกับแผนแม่บทส่งเสริมคุณธรรมแห่งชาติ ฉบับที่ ๑ (พ.ศ. ๒๕๕๙ - ๒๕๖๔) ฝ่ายเลขานุการได้ดำเนินการปรับปรุงแผนแม่บทเรียบร้อยแล้ว จึงดำเนินการจัดประชุมคณะอนุกรรมการส่งเสริมคุณธรรมจังหวัดพระนครศรีอยุธยา

มติที่ประชุม

- ที่ประชุมรับทราบและจะพิจารณาอนุมัติในวาระที่ ๕

ระเบียบวาระที่ ๔ เรื่องเสนอเพื่อทราบ

๔.๑ จังหวัดพระนครศรีอยุธยา โดยสำนักงานวัฒนธรรมจังหวัดพระนครศรีอยุธยา จะดำเนินการจัดโครงการประชุมสร้างความรู้ ความเข้าใจ เพื่อขับเคลื่อนแผนแม่บทส่งเสริมคุณธรรมจังหวัดพระนครศรีอยุธยา วัตถุประสงค์เพื่อสร้างความรู้ ความเข้าใจแผนแม่บทส่งเสริมคุณธรรมในสังคมไทย และเพื่อขับเคลื่อนให้เกิดชุมชนคุณธรรม องค์กรคุณธรรม และหน่วยงานคุณธรรม ในพื้นที่จังหวัดพระนครศรีอยุธยาให้มากขึ้น โดยโครงการดังกล่าวจะจัดขึ้นในวันที่ ๒๐ - ๒๑ ธันวาคม ๒๕๕๙

๔.๒ ฝ่ายเลขานุการได้ดำเนินการปรับปรุง แก้ไขแผนแม่บทส่งเสริมคุณธรรมจังหวัดพระนครศรีอยุธยา ให้สอดคล้องกับแผนแม่บทส่งเสริมคุณธรรมแห่งชาติ ฉบับที่ ๑ และตามมติของคณะอนุกรรมการส่งเสริมคุณธรรมจังหวัดพระนครศรีอยุธยา แล้ว

มติที่ประชุม

- ที่ประชุมรับทราบและจะพิจารณาอนุมัติในวาระที่ ๕

ระเบียบวาระที่ ๕ เรื่องเพื่อพิจารณา

พิจารณาร่างแผนแม่บทส่งเสริมคุณธรรมจังหวัดพระนครศรีอยุธยา ในประเด็นต่างๆ ดังนี้

๑) พิจารณาวิสัยทัศน์ :

๑.๑) วิสัยทัศน์แผนแม่บทส่งเสริมคุณธรรมแห่งชาติ : สังคมไทยมีคุณธรรมเป็นรากฐานที่สำคัญในการดำรงชีวิตสืบสานความเป็นไทย อยู่ร่วมกันด้วยความสันติสุขในประเทศไทย ประชาคมอาเซียนและประชาคมโลกอย่างยั่งยืน

/๑.๒) วิสัยทัศน์...

๑.๒) วิสัยทัศน์แผนแม่บทส่งเสริมคุณธรรมจังหวัดพระนครศรีอยุธยา ตามมติที่ประชุม  
คณะอนุกรรมการส่งเสริมคุณธรรมจังหวัดพระนครศรีอยุธยา:นครประวัติศาสตร์ นำเที่ยว นำอยู่ ก้าวสู่สากล

๑.๓) วิสัยทัศน์แผนแม่บทส่งเสริมคุณธรรมจังหวัดพระนครศรีอยุธยา ฝ่ายเลขานุการ  
ขอปรับเปลี่ยนวิสัยทัศน์แผนแม่บทฯ เพื่อให้สอดคล้องกับวิสัยทัศน์ของแผนแม่บทส่งเสริมคุณธรรม  
แห่งชาติ ฉบับที่ ๑ : คนอยุธยาดีคุณธรรมเป็นรากฐานที่สำคัญในการดำรงชีวิต สืบสานความเป็นไทย อยู่  
ร่วมกันด้วยความสันติสุข ทั้งในชุมชน ประเทศ ประชาคมอาเซียนและประชาคมโลก

มติที่ประชุม

- ที่ประชุมอนุมัติให้ใช้วิสัยทัศน์ตามข้อ ๑.๒) อยุธยา นครประวัติศาสตร์ นำเที่ยว นำอยู่  
ก้าวสู่สากล

๒) พิจารณาเป้าประสงค์

๒.๑) เป้าประสงค์ของแผนแม่บทส่งเสริมคุณธรรมแห่งชาติ

สังคมไทยเป็นสังคมคุณธรรม คนไทยปฏิบัติตนตามหลักคำสอนทางศาสนาที่ตนนับ  
ถือ น้อมนำหลักปรัชญาของเศรษฐกิจพอเพียงมาปฏิบัติ อารงรักษาไว้ซึ่งวัฒนธรรมอันดีงามของไทย  
และอยู่ร่วมกันด้วยสันติสุขในประเทศไทย ประชาคมอาเซียนและประชาคมโลกอย่างยั่งยืน

๒.๒) เป้าประสงค์ของวิสัยทัศน์จังหวัดพระนครศรีอยุธยา

- เป็นเมืองประวัติศาสตร์ที่น่าท่องเที่ยวระดับสากล
- ประชาชนมีคุณภาพชีวิตที่ดี
- ภาคการผลิต ภาคการค้าและบริการเป็นมิตรกับสิ่งแวดล้อม

๒.๓) ข้อเสนอแนะของฝ่ายเลขานุการ

จากการศึกษาแผนแม่บทส่งเสริมคุณธรรมแห่งชาติ เพื่อให้เป้าประสงค์มีความครอบคลุม  
ชัดเจน และสอดคล้องกับแผนแม่บทส่งเสริมคุณธรรมแห่งชาติ ขอให้พิจารณายึดเป้าประสงค์ของแผนแม่บท  
ส่งเสริมคุณธรรมแห่งชาติเป็นเป้าประสงค์ของแผนแม่บทส่งเสริมคุณธรรมจังหวัดพระนครศรีอยุธยา

มติที่ประชุม

- ที่ประชุมอนุมัติ เป้าประสงค์ตามข้อ ๒.๒) เป้าประสงค์ของวิสัยทัศน์จังหวัด  
พระนครศรีอยุธยา

- เป็นเมืองประวัติศาสตร์ที่น่าท่องเที่ยวระดับสากล
- ประชาชนมีคุณภาพชีวิตที่ดี
- ภาคการผลิต ภาคการค้าและบริการเป็นมิตรกับสิ่งแวดล้อม

๓) พิจารณาพันธกิจ

๓.๑) พันธกิจของแผนแม่บทส่งเสริมคุณธรรมแห่งชาติ

๑) พัฒนาคนให้มีคุณธรรมตามหลักธรรมทางศาสนา น้อมนำหลักปรัชญาของเศรษฐกิจพอเพียงมาเป็นหลักในการพัฒนาคุณภาพชีวิต และดำรงชีวิตตามวิถีวัฒนธรรมไทยที่งดงาม

๒) พัฒนาระบบการบริหารจัดการด้านการส่งเสริมคุณธรรมให้มีประสิทธิภาพในมิติต่างๆ

๓) ส่งเสริมให้ทุกภาคส่วนของสังคมตระหนักและร่วมกันเป็นเครือข่าย มีส่วนร่วมในกระบวนการส่งเสริมคุณธรรม เพื่อสร้างสังคมคุณธรรมที่อยู่ร่วมกันอย่างสันติสุข มีธรรมาภิบาล มีความสมานฉันท์ และมีความยั่งยืน

๔) ส่งเสริมให้ประเทศไทยเป็นแบบอย่างด้านคุณธรรมในประชาคมอาเซียนและประชาคมโลก

๓.๒) ข้อเสนอแนะของฝ่ายเลขานุการ

ฝ่ายเลขานุการได้ปรับพันธกิจของแผนแม่บทส่งเสริมคุณธรรมจังหวัดพระนครศรีอยุธยาให้สอดคล้องกับแผนแม่บทส่งเสริมคุณธรรมแห่งชาติ เพื่อเสนอคณะทำงานพิจารณาดังนี้

๑) พัฒนาคนให้มีคุณธรรมตามหลักธรรมทางศาสนา น้อมนำหลักปรัชญาของเศรษฐกิจพอเพียงมาเป็นหลักในการพัฒนาคุณภาพชีวิต และดำรงชีวิตตามวิถีวัฒนธรรมไทยที่งดงาม

๒) พัฒนาระบบการบริหารจัดการด้านการส่งเสริมคุณธรรมให้มีประสิทธิภาพในมิติต่างๆ

๓) ส่งเสริมให้ทุกภาคส่วนของสังคมตระหนักและร่วมกันเป็นเครือข่าย มีส่วนร่วมในกระบวนการส่งเสริมคุณธรรม เพื่อสร้างสังคมคุณธรรมที่อยู่ร่วมกันอย่างสันติสุข มีธรรมาภิบาล มีความสมานฉันท์ และมีความยั่งยืน

๔) ส่งเสริมให้จังหวัดพระนครศรีอยุธยาเป็นแบบอย่างด้านคุณธรรมในชุมชน องค์กร หน่วยงาน ประชาคมอาเซียนและประชาคมโลก

๕) ส่งเสริม รณรงค์ การรู้จักหน้าที่ รู้จักสิทธิ เคารพกติกาของสังคมละกฎหมาย

มติที่ประชุม

- ที่ประชุมมีมติอนุมัติพันธกิจตามข้อ ๓.๒) ข้อเสนอแนะของฝ่ายเลขานุการ

ฝ่ายเลขานุการได้ปรับพันธกิจของแผนแม่บทส่งเสริมคุณธรรมจังหวัดพระนครศรีอยุธยาให้สอดคล้องกับแผนแม่บทส่งเสริมคุณธรรมแห่งชาติ เพื่อเสนอคณะทำงานพิจารณาดังนี้

๑) พัฒนาคนให้มีคุณธรรมตามหลักธรรมทางศาสนา น้อมนำหลักปรัชญาของเศรษฐกิจพอเพียงมาเป็นหลักในการพัฒนาคุณภาพชีวิต และดำรงชีวิตตามวิถีวัฒนธรรมไทยที่งดงาม

๒) พัฒนาระบบการบริหารจัดการด้านการส่งเสริมคุณธรรมให้มีประสิทธิภาพในมิติต่างๆ

๓) ส่งเสริมให้ทุกภาคส่วนของสังคมตระหนักและร่วมกันเป็นเครือข่าย มีส่วนร่วมในกระบวนการส่งเสริมคุณธรรม เพื่อสร้างสังคมคุณธรรมที่อยู่ร่วมกันอย่างสันติสุข มีธรรมาภิบาล มีความสามานฉันท์ และมีความยั่งยืน

๔) ส่งเสริมให้จังหวัดพระนครศรีอยุธยาเป็นแบบอย่างด้านคุณธรรมในชุมชน องค์กร หน่วยงาน ประชาคมอาเซียนและประชาคมโลก

๕) ส่งเสริม รณรงค์ การรู้จักหน้าที่ รู้จักสิทธิ เคารพกติกาของสังคมและกฎหมาย

๔) พิจารณาวัตถุประสงค์

๔.๑) วัตถุประสงค์ของแผนแม่บทส่งเสริมคุณธรรมแห่งชาติ

- ๑) เพื่อวางระบบรากฐานการเสริมสร้างคุณธรรมในสังคมไทย
- ๒) เพื่อสร้างความเข้มแข็งในระบบการบริหารจัดการด้านการส่งเสริมคุณธรรมให้  
เป็นเอกภาพ
- ๓) เพื่อสร้างเครือข่ายความร่วมมือในการส่งเสริมคุณธรรม
- ๔) เพื่อส่งเสริมให้ประเทศไทยเป็นแบบอย่างด้านคุณธรรมในประชาคมอาเซียนและ  
ประชาคมโลก

๔.๒) ข้อเสนอแนะของฝ่ายเลขานุการ

ฝ่ายเลขานุการได้ปรับวัตถุประสงค์ของแผนแม่บทส่งเสริมคุณธรรมจังหวัดพระนครศรีอยุธยา ให้สอดคล้องกับแผนแม่บทส่งเสริมคุณธรรมแห่งชาติ เพื่อเสนอคณะทำงานพิจารณาดังนี้

- ๑) เพื่อวางระบบรากฐานการเสริมสร้างคุณธรรมในสังคมไทย
- ๒) เพื่อสร้างความเข้มแข็งในระบบการบริหารจัดการด้านการส่งเสริมคุณธรรมให้  
เป็นเอกภาพ
- ๓) เพื่อสร้างเครือข่ายความร่วมมือในการส่งเสริมคุณธรรม
- ๔) เพื่อส่งเสริมให้จังหวัดพระนครศรีอยุธยาเป็นแบบอย่างด้านคุณธรรมในประชาคมอาเซียน  
และประชาคมโลก
- ๕) เพื่อส่งเสริม รณรงค์ การรู้จักหน้าที่ รู้จักสิทธิ เคารพกติกาของสังคมและกฎหมาย

มติที่ประชุม

- ที่ประชุมมีมติอนุมัติตามข้อ ๔.๒) ข้อเสนอแนะของฝ่ายเลขานุการ

ฝ่ายเลขานุการได้ปรับวัตถุประสงค์ของแผนแม่บทส่งเสริมคุณธรรมจังหวัดพระนครศรีอยุธยา ให้สอดคล้องกับแผนแม่บทส่งเสริมคุณธรรมแห่งชาติ เพื่อเสนอคณะทำงานพิจารณาดังนี้

- ๑) เพื่อวางระบบรากฐานการเสริมสร้างคุณธรรมในสังคมไทย
- ๒) เพื่อสร้างความเข้มแข็งในระบบการบริหารจัดการด้านการส่งเสริมคุณธรรมให้  
เป็นเอกภาพ

/๓) เพื่อสร้างเครือข่ายความร่วมมือในการส่งเสริมคุณธรรม...



๓) เพื่อสร้างเครือข่ายความร่วมมือในการส่งเสริมคุณธรรม

๔) เพื่อส่งเสริมให้จังหวัดพระนครศรีอยุธยาเป็นแบบอย่างด้านคุณธรรมในประชาคมอาเซียน และประชาคมโลก

๕) เพื่อส่งเสริม วรรณคดี การรู้จักหน้าที่ รู้จักสิทธิ เคารพกติกาของสังคมและกฎหมาย

### ๕) พิจารณาตัวชี้วัด

ฝ่ายเลขานุการได้ปรับตัวชี้วัดตามข้อเสนอแนะของคณะกรรมการส่งเสริมคุณธรรมจังหวัดพระนครศรีอยุธยาและให้สอดคล้องกับแผนแม่บทส่งเสริมคุณธรรมแห่งชาติ เพื่อให้คณะทำงานพิจารณาดังนี้

#### ๕.๑) ระยะเวลา กำหนดกรอบระยะเวลา ปี ๒๕๕๙-๒๕๖๐ (๑ ปี ๖ เดือน)

เพื่อให้สอดคล้องกับนโยบายของรัฐบาล พลเอก ประยุทธ์ จันทร์โอชา นายกรัฐมนตรี จึงได้กำหนดตัวชี้วัดในการส่งเสริมคุณธรรมในสังคมไทยตามแผนแม่บทส่งเสริมคุณธรรมแห่งชาติ ฉบับที่ ๑ (พ.ศ. ๒๕๕๙-๒๕๖๔) ในระยะสั้น โดยมีกรอบระยะเวลา ๑ ปี ๖ เดือน (เดือนเมษายน ๒๕๕๙-กันยายน ๒๕๖๐) โดยแบ่งเป็น ๓ ระยะ ดังนี้

#### ระยะที่ ๑ (เมษายน-กันยายน ๒๕๕๙) มีตัวชี้วัดดังนี้

- ๑) ทุกหน่วยงานมีแผนแม่บทส่งเสริมคุณธรรมของหน่วยงาน
- ๒) ทุกหน่วยงานมีแผนปฏิบัติการส่งเสริมคุณธรรมของหน่วยงาน
- ๓) ทุกหน่วยงาน/องค์กรภาคีเครือข่ายส่งเสริมคุณธรรมมีความรู้ความเข้าใจในแผนแม่บทส่งเสริมคุณธรรมในสังคมไทย

๔) เกิดชุมชนคุณธรรม องค์กรคุณธรรม หรือหน่วยงานคุณธรรม จำนวน ๕ ชุมชน/องค์กร/หน่วยงาน ต้นแบบ

#### ระยะที่ ๒ (ตุลาคม ๒๕๕๙-มีนาคม ๒๕๖๐) มีตัวชี้วัดดังนี้

๑) มีบุคลากรในภาคส่วนต่าง ๆ ทั้งภาครัฐ ภาคประชาสังคม ภาคชุมชน ภาคธุรกิจเอกชน ภาควิชาชีพ ภาควิชาการ ภาคสื่อมวลชน และภาคประชาชน ได้รับการอบรมและพัฒนาคูณธรรมจริยธรรมเพิ่มมากขึ้น

๒) มีหน่วยงานที่ให้ความสำคัญจัดอบรมและพัฒนาคูณธรรมจริยธรรมให้แก่บุคลากรในภาคส่วนต่าง ๆ ทั้งภาครัฐ ภาคประชาสังคม ภาคชุมชน ภาคธุรกิจเอกชน ภาควิชาชีพ ภาควิชาการ ภาคสื่อมวลชน และภาคประชาชนเพิ่มมากขึ้น

๓) มีหน่วยงาน องค์กรที่ส่งเสริมและกระตุ้นการจัดกิจกรรมเทิดทูนสถาบันชาติ ศาสนาและพระมหากษัตริย์เพิ่มมากขึ้น

๔) ประชาชนเข้าร่วมกิจกรรมเทิดทูนสถาบันชาติ ศาสนาและพระมหากษัตริย์เพิ่มมากขึ้น

๕) เกิดชุมชนคุณธรรม องค์กรคุณธรรม หรือหน่วยงานคุณธรรม จำนวน ๑๕ ชุมชน/องค์กร/หน่วยงาน ต้นแบบ

#### ระยะที่ ๓ (เมษายน-กันยายน ๒๕๖๐) มีตัวชี้วัดดังนี้

๑) มีบุคลากรในภาคส่วนต่าง ๆ ทั้งภาครัฐ ภาคประชาสังคม ภาคชุมชน ภาคธุรกิจเอกชน ภาควิชาชีพ ภาควิชาการ ภาคสื่อมวลชน และภาคประชาชน ได้รับการอบรมและพัฒนาคูณธรรมจริยธรรมเพิ่มมากขึ้นร้อยละ ๑๐ ของระยะที่ ๒

๒) มีหน่วยงานที่ให้ความสำคัญจัดอบรมและพัฒนาคูณธรรมจริยธรรมให้แก่บุคลากรในภาคส่วนต่าง ๆ ทั้งภาครัฐ ภาคประชาสังคม ภาคชุมชน ภาคธุรกิจเอกชน ภาควิชาชีพ ภาควิชาการ ภาคสื่อมวลชน และภาคประชาชนเพิ่มมากขึ้น ร้อยละ ๑๐ ของระยะที่ ๒

๓) มีหน่วยงาน องค์กรที่ส่งเสริมและกระตุ้นการจัดกิจกรรมเทิดทูนสถาบันชาติ ศาสนาและพระมหากษัตริย์เพิ่มมากขึ้น ร้อยละ ๑๐ ของระยะที่ ๒

/๔) ประชาชนเข้าร่วมกิจกรรมเทิดทูนสถาบันชาติ...

๔) ประชาชนเข้าร่วมกิจกรรมเทิดทูนสถาบันชาติ ศาสนาและพระมหากษัตริย์เพิ่มมากขึ้น ร้อยละ ๑๐ ของระยะที่ ๒

๕) เกิดชุมชนคุณธรรม องค์กรคุณธรรม หรือหน่วยงานคุณธรรม จำนวน ๒๕ ชุมชน/องค์กร/หน่วยงาน ต้นแบบ

**๕.๒) ระยะปานกลาง กำหนดกรอบระยะเวลา ปี ๒๕๕๙-๒๕๖๔**

๑) ทุกหน่วยงาน/องค์กรทั้งภาครัฐและเอกชนมีส่วนร่วมส่งเสริม สนับสนุน และดำเนินการส่งเสริมคุณธรรมในสังคมไทย เช่น กำหนดนโยบายการส่งเสริมคุณธรรมภายในองค์กร วางแผนงาน จัดทำโครงการกิจกรรมเสริมสร้างปลูกฝังคุณธรรมและวัฒนธรรมประเพณีที่ดีงามให้แก่สังคมเป็นองค์กรที่มี CSR หรือ Corporate Social Responsibility มีความรับผิดชอบต่อสังคมและสิ่งแวดล้อม ภายใต้หลักจริยธรรมและการจัดการที่ดี อยู่บนหลักพอประมาณที่ต้องไม่เบียดเบียนตนเอง และไม่เบียดเบียนสังคม มีคุณภาพตามมาตรฐาน ISO หรือ The International Organization for Standardization ที่เป็นมาตรฐานคุณธรรม ที่ใช้ได้กับทุกองค์กร มีการยกย่องเชิดชูองค์กรและบุคคลผู้มีผลงานดีเด่นในด้านส่งเสริมคุณธรรม โดยค้นหาคนดีและมอบรางวัลอย่างต่อเนื่องเพื่อให้เกิดกระแสสังคมส่งเสริมคนดี กับทั้งเป็นการสร้างชื่อเสียงให้แก่ประเทศชาติ

๒) มีการพัฒนาระบบ กลไกการบริหารจัดการดำเนินงานส่งเสริมคุณธรรมจริยธรรม เช่น มีระบบบริหารจัดการทางวิชาการองค์ความรู้ในเรื่องของการส่งเสริมคุณธรรมและความสมานฉันท์ พร้อมทั้งมีการวิจัยและมีการพัฒนามาตรฐานด้านการส่งเสริมคุณธรรม มีหลักสูตรและจำนวนบุคลากรผู้ทำหน้าที่ในการส่งเสริมคุณธรรม และมีระบบกำกับติดตามและประเมินผลการดำเนินงานส่งเสริมคุณธรรมและความสมานฉันท์ในมิติต่าง ๆ

๓) มีภาคีเครือข่ายความร่วมมือในการส่งเสริมคุณธรรมในสังคมไทยเพิ่มมากขึ้น

๔) ประเทศไทยเป็นแบบอย่างด้านคุณธรรมในประชาคมอาเซียนและประชาคมโลกโดยมีการกำหนดให้มีการประเมินผลเรื่องคุณธรรมในด้านต่าง ๆ เพื่อเปรียบเทียบความมีคุณธรรมของพลเมือง

**มติที่ประชุม**

- ที่ประชุมมีมติอนุมัติ

**๖) พิจารณายุทธศาสตร์การส่งเสริมคุณธรรมจังหวัดพระนครศรีอยุธยา**

ฝ่ายเลขานุการได้ปรับยุทธศาสตร์และกำหนดกลยุทธ์ ตามข้อเสนอแนะของคณะกรรมการส่งเสริมคุณธรรมจังหวัดพระนครศรีอยุธยาและให้สอดคล้องกับแผนแม่บทส่งเสริมคุณธรรมแห่งชาติ เพื่อให้คณะกรรมการพิจารณา ดังนี้

**๖.๑) ยุทธศาสตร์ที่ ๑** วางระบบรากฐานการเสริมสร้างคุณธรรมในสังคมไทยมี ๘ กลยุทธ์ ดังนี้

กลยุทธ์ที่ ๑ วางระบบรากฐานการเสริมสร้างคุณธรรมของสถาบันครอบครัว

กลยุทธ์ที่ ๒ วางระบบรากฐานการเสริมสร้างคุณธรรมของสถาบันการศึกษา

กลยุทธ์ที่ ๓ วางระบบรากฐานการเสริมสร้างคุณธรรมของสถาบันศาสนา

กลยุทธ์ที่ ๔ วางระบบรากฐานการเสริมสร้างคุณธรรมของสถาบันเศรษฐกิจ

กลยุทธ์ที่ ๕ วางระบบรากฐานการเสริมสร้างคุณธรรมของสถาบันทางการเมืองการปกครอง

(ภาคราชการและภาคการเมืองทุกระดับ)

/กลยุทธ์ที่ ๖ วางระบบรากฐานการใช้วัฒนธรรมไทย...

กลยุทธ์ที่ ๖ วางระบบรากฐานการใช้วัฒนธรรมไทยเป็นฐานในการเสริมสร้างคุณธรรม

กลยุทธ์ที่ ๗ วางระบบรากฐานการใช้สื่อมวลชนเป็นเครื่องมือในการส่งเสริมคุณธรรม

กลยุทธ์ที่ ๘ วางระบบรากฐานการเสริมสร้างคุณธรรมในภาควิชาชีพ

๖.๒) ยุทธศาสตร์ที่ ๒ สร้างความเข้มแข็งในระบบการบริหารจัดการด้านการส่งเสริม  
คุณธรรมให้เป็นเอกภาพมี ๓ กลยุทธ์ ดังนี้

กลยุทธ์ที่ ๑ สร้างและพัฒนาาระบบบริหารจัดการงานด้านส่งเสริมคุณธรรมและเสริมสร้าง  
ความเป็นเอกภาพแก่สถาบัน/องค์กรในสังคม

กลยุทธ์ที่ ๒ พัฒนาศักยภาพบุคลากรผู้ทำหน้าที่ในการส่งเสริมคุณธรรม

กลยุทธ์ที่ ๓ เสริมสร้างความเป็นเอกภาพด้วยคุณธรรม

๖.๓) ยุทธศาสตร์ที่ ๓ สร้างเครือข่ายความร่วมมือในการส่งเสริมคุณธรรมมี ๕ กลยุทธ์ ดังนี้

กลยุทธ์ที่ ๑ สร้างและขยายเครือข่ายการขับเคลื่อนคุณธรรมในทุกภาคส่วน

กลยุทธ์ที่ ๒ พัฒนาเครือข่ายขับเคลื่อนคุณธรรม

กลยุทธ์ที่ ๓ ส่งเสริมและสนับสนุนภาคีเครือข่ายทุกภาคส่วนในการดำเนินงานด้านคุณธรรม

กลยุทธ์ที่ ๔ สร้างระบบบริหารจัดการภาคีเครือข่ายและแหล่งเรียนรู้ที่เอื้อต่อการส่งเสริมคุณธรรม

กลยุทธ์ที่ ๕ ใช้มาตรการทางด้านการเงินและการคลังในการส่งเสริมเครือข่ายคุณธรรม

๖.๔) ยุทธศาสตร์ที่ ๔ ส่งเสริมให้จังหวัดพระนครศรีอยุธยาเป็นแบบอย่างด้านคุณธรรม  
ในประเทศ ประชาคมอาเซียนและประชาคมโลก มี ๓ กลยุทธ์ ดังนี้

กลยุทธ์ที่ ๑ เสริมสร้างความร่วมมือระหว่างชุมชน องค์กร หน่วยงาน รวมไปถึงประชาคม  
อาเซียนในด้านการอยู่ร่วมกันอย่างเอื้ออาทร แบ่งปัน และมีจิตสาธารณะ เพื่อโลกและประเทศชาติ

กลยุทธ์ที่ ๒ เสริมสร้างและธำรงไว้ซึ่งสันติภาพความมั่นคงและความยั่งยืนของ  
ชุมชน องค์กร หน่วยงาน รวมไปถึงภูมิภาคอาเซียนด้วยคุณธรรม

กลยุทธ์ที่ ๓ เสริมสร้างคุณธรรมและความร่วมมือระหว่างชุมชน องค์กร หน่วยงาน รวมไปถึง  
ประชาคมอาเซียนและประชาคมโลก ในการตระหนักและรักษาความสมดุลของธรรมชาติและสิ่งแวดล้อม

๖.๕) ยุทธศาสตร์ที่ ๕ ส่งเสริมให้ประชาชนเคารพสิทธิและหน้าที่ตามกฎหมายมี ๑ กลยุทธ์ ดังนี้

กลยุทธ์ที่ ๑ บังคับใช้กฎหมายอย่างมีประสิทธิภาพเพื่อให้เกิดความร่วมมือในการขับเคลื่อน  
คุณธรรมในชุมชน องค์กร หน่วยงาน

มติที่ประชุม

- ที่ประชุมมีมติอนุมัติ

๗) พิจารณารายละเอียดของยุทธศาสตร์การส่งเสริมคุณธรรมจังหวัดพระนครศรีอยุธยา

ฝ่ายเลขานุการได้ปรับรายละเอียดยุทธศาสตร์และกำหนดแนวทางการเสริมสร้างคุณธรรมและ  
บทบาทหน้าที่ของหน่วยงาน องค์กรตามข้อเสนอแนะของคณะอนุกรรมการส่งเสริมคุณธรรมจังหวัด  
พระนครศรีอยุธยา ให้สอดคล้องกับแผนแม่บทส่งเสริมคุณธรรมแห่งชาติ เพื่อให้คณะทำงานพิจารณาดังนี้

/๘.๑) ยุทธศาสตร์ที่ ๑...

๘.๑) ยุทธศาสตร์ที่ ๑ วางระบบรากฐานการเสริมสร้างคุณธรรมในสังคมไทย

วัตถุประสงค์

๑. เพื่อวางรากฐานแนวทางในการพัฒนาคุณธรรมให้กับสังคมทุกภาคส่วน

๒. เพื่อเป็นบรรทัดฐานในการประพฤติปฏิบัติตนในการดำรงชีวิต ประกอบสัมมาอาชีพ

และอยู่ร่วมกันในสังคมอย่างสงบสุข มั่นคง และยั่งยืน (Sustainable Development)

๓. เพื่อสืบสานความเป็นไทยและยึดมั่นในสถาบันชาติ ศาสนาและพระมหากษัตริย์

/ตัวชี้วัดความสำเร็จ...

**ตัวชี้วัดความสำเร็จ**

ทุกหน่วยงาน/องค์กรทั้งภาครัฐและเอกชนมีส่วนร่วมส่งเสริม สนับสนุน และดำเนินการ ส่งเสริมคุณธรรมในสังคมไทยภายใต้บทบาทและหน้าที่ของหน่วยงาน เช่น กำหนดนโยบายการส่งเสริมคุณธรรมภายในองค์กร วางแผนงาน จัดทำโครงการกิจกรรมเสริมสร้างปลูกฝังคุณธรรมและวัฒนธรรมประเพณีที่ดีงามให้แก่สังคม ยกย่องเชิดชูองค์กรและบุคคลผู้มีผลงานดีเด่นในด้านส่งเสริมคุณธรรม

**แนวทางการเสริมสร้างคุณธรรมและบทบาทของหน่วยงาน**

กลยุทธ์	แนวทางการดำเนินการ	หน่วยงานขับเคลื่อน และ มีภารกิจที่เกี่ยวข้องกับการส่งเสริมคุณธรรม
<p>กลยุทธ์ที่ ๑ วางระบบรากฐานการเสริมสร้างคุณธรรมของสถาบันครอบครัว</p>	<p>๑.๑ พัฒนาและเสริมสร้างความเข้มแข็งให้แก่สถาบันครอบครัว โดยสร้างความตระหนักให้พ่อแม่และผู้ปกครองเห็นความสำคัญในการปลูกฝังคุณธรรมและเป็นแบบอย่างที่ดีให้เยาวชน</p>	<p>หน่วยงานในสังกัด</p> <ul style="list-style-type: none"> <li>- กระทรวงการพัฒนาสังคมและความมั่นคงของมนุษย์</li> <li>- กระทรวงวัฒนธรรม</li> <li>- กระทรวงมหาดไทย</li> </ul>
	<p>๑.๒ ส่งเสริมให้สถาบันครอบครัวโดยเฉพาะผู้นำครอบครัว มีจิตสำนึกในการเป็นผู้ให้ความเอื้ออาทร ให้ความช่วยเหลือแก่ผู้อื่น สังคมและประเทศชาติ</p>	<p>หน่วยงานในสังกัด</p> <ul style="list-style-type: none"> <li>- กระทรวงการพัฒนาสังคมและความมั่นคงของมนุษย์</li> <li>- กระทรวงวัฒนธรรม</li> <li>- กระทรวงมหาดไทย</li> </ul>
	<p>๑.๓ ส่งเสริมความเข้มแข็งและความอบอุ่นของครอบครัว โดยการจัดตั้งศูนย์คุณธรรมพัฒนาครอบครัวในชุมชนหรือการรวมกลุ่มที่เกี่ยวข้องเกี่ยวกับครอบครัวในรูปแบบใดรูปแบบหนึ่งเพื่อทำหน้าที่เป็นศูนย์กลางในการเสริมสร้างสถาบันครอบครัวในชุมชน หมู่บ้าน ตำบลวัด มัสยิด และโบสถ์</p>	<p>หน่วยงานในสังกัด</p> <ul style="list-style-type: none"> <li>- กระทรวงการพัฒนาสังคมและความมั่นคงของมนุษย์</li> <li>- กระทรวงวัฒนธรรม</li> <li>- กระทรวงมหาดไทย</li> </ul> <p>และ</p> <ul style="list-style-type: none"> <li>- สำนักงาน ป.ป.ช. จังหวัดเขตพื้นที่ ๑ (พระนครศรีอยุธยา)</li> <li>- สำนักงานป้องกันและปราบปรามการทุจริตในภาครัฐ เขตพื้นที่ ๑ พระนครศรีอยุธยา</li> </ul>
	<p>๑.๔ ส่งเสริมครอบครัวทุกครอบครัวให้เข้าใจหลักคำสอนทางศาสนาและนำไปใช้แก้ปัญหาให้เกิดประโยชน์ต่อครอบครัวตนเอง</p>	<p>หน่วยงานในสังกัด</p> <ul style="list-style-type: none"> <li>- กระทรวงการพัฒนาสังคมและความมั่นคงของมนุษย์</li> <li>- กระทรวงวัฒนธรรม</li> <li>- กระทรวงมหาดไทย</li> </ul>
	<p>๑.๕ ส่งเสริมผู้สูงวัยและผู้รู้ให้มีบทบาทในการถ่ายทอดหลักคุณธรรมทางศาสนาและประสบการณ์ทางด้านคุณธรรมให้แก่คนในครอบครัวและในชุมชน</p>	<p>หน่วยงานในสังกัด</p> <ul style="list-style-type: none"> <li>- กระทรวงการพัฒนาสังคมและความมั่นคงของมนุษย์</li> <li>- กระทรวง มหาดไทย</li> </ul>

กลยุทธ์	แนวทางการดำเนินงาน	หน่วยงานขับเคลื่อน
		และ มีภารกิจที่เกี่ยวข้องกับการส่งเสริมคุณธรรม
	๑.๖ รณรงค์และกระตุ้นให้ผู้นำครอบครัวประพฤติตนอย่างมีคุณธรรมเป็นแบบอย่างที่ดีเพื่อให้เยาวชนเติบโตเป็นพลเมืองดีของสังคมและประเทศชาติ	หน่วยงานในสังกัด - กระทรวงการพัฒนาสังคมและความมั่นคงของมนุษย์ - กระทรวงวัฒนธรรม - กระทรวงมหาดไทย
	๑.๗ ส่งเสริมและสนับสนุนให้เด็กและเยาวชนคนรุ่นใหม่มีคุณธรรมความรับผิดชอบต่อสังคม โดยมีการปฏิบัติด้านความรับผิดชอบต่อสังคมอย่างต่อเนื่องตั้งแต่วัยเยาว์	หน่วยงานสังกัด - กระทรวงศึกษาธิการ - กระทรวงการพัฒนาสังคมและความมั่นคงของมนุษย์ - กระทรวงวัฒนธรรม
กลยุทธ์ที่ ๒ วางระบบรากฐานการเสริมสร้างคุณธรรมของสถาบันการศึกษา	๒.๑ ยึดหลักความเสมอภาคในการเสริมสร้างโอกาสทางการศึกษาด้วยคุณธรรม	หน่วยงานสังกัด - กระทรวงศึกษาธิการ
	๒.๒ พัฒนาระบบบริหารจัดการการศึกษาตามหลักธรรมาภิบาล	หน่วยงานสังกัด - กระทรวงศึกษาธิการ
	๒.๓ ส่งเสริมให้ ๓ เสาหลักประกอบด้วยสถานศึกษา ศาสนสถาน ชุมชนและครอบครัว (บวร) เป็นแหล่งเรียนรู้ด้านคุณธรรมให้แก่ประชาชน	หน่วยงานในสังกัด - กระทรวงวัฒนธรรม - กระทรวงศึกษาธิการ - สำนักงานพระพุทธศาสนาแห่งชาติ - กระทรวงมหาดไทย
	๒.๔ พัฒนาปรับปรุงหลักสูตรการศึกษาทุกระดับให้มีการปลูกฝังคุณธรรมอย่างต่อเนื่องโดยบรรจุเรื่องคุณธรรม เป็นหลักสูตรพื้นฐานทางการศึกษา เพื่อพัฒนาเด็ก เยาวชนและประชาชนให้เป็นมนุษย์ที่สมบูรณ์ทั้งทางร่างกาย อารมณ์ สังคม และสติปัญญา ในการดำรงชีวิตอยู่ร่วมกับผู้อื่นได้อย่างมีความสุข สร้างสรรค์ประโยชน์เพื่อส่วนรวม โดยเชื่อมโยงกิจกรรมในหลักสูตรและกิจกรรมนอกหลักสูตร ให้ลงมือปฏิบัติจริงเพื่อช่วยสังคม	หน่วยงานในสังกัด - กระทรวงศึกษาธิการ
	๒.๕ กำหนดให้หลักสูตรการศึกษาในแต่ละประเภทในทุกชั้นปี มีการศึกษาตามหลักศาสนาที่ผู้เรียนนับถืออย่างพอเพียง ทั้งการให้ความสำคัญ สาระ และเวลา เพื่อให้เกิดผลด้านคุณธรรมจริยธรรม	หน่วยงานในสังกัด - กระทรวงศึกษาธิการ

กลยุทธ์	แนวทางการดำเนินการ	หน่วยงานขับเคลื่อน และ มีภารกิจที่เกี่ยวข้องกับการส่งเสริมคุณธรรม
	<p>๒.๖ พัฒนาระบบการเรียนการสอนโดยเน้นกิจกรรมทางศาสนาเข้าสู่กระบวนการเรียนรู้ เพื่อเสริมสร้างความเข้าใจให้กับนักเรียน นักศึกษา ได้ตระหนักถึงความสำคัญของการ ยึดมั่นในคุณธรรมและนำหลักธรรมไป ประยุกต์ใช้ในการดำรงชีวิตให้สอดคล้องกับ มิติของยุคปัจจุบันและบริบทของสังคมได้ อย่างเหมาะสม</p>	<p>หน่วยงานในสังกัด - กระทรวงศึกษาธิการ</p>
	<p>๒.๗ กำหนดให้ทุกสถาบัน การศึกษาจัดตั้ง หน่วยเผยแพร่คุณธรรมประจำสถานศึกษาทุกระดับ</p>	<p>หน่วยงานในสังกัด - กระทรวงศึกษาธิการ</p>
	<p>๒.๘ กำหนดให้สถาบัน การศึกษาทุกระบบ ปลุกฝังคุณธรรมโดยใช้กิจกรรมด้านดนตรี ศิลปะ และกีฬา เป็นการฝึกปฏิบัติกิจกรรม พิเศษนอกเหนือจากกิจกรรมการอบรม ปลุกฝังคุณธรรมโดยตรง เพื่อเสริมสร้าง พัฒนาการด้านคุณธรรมอย่างต่อเนื่อง</p>	<p>หน่วยงานในสังกัด - กระทรวงศึกษาธิการ</p>
	<p>๒.๙ ส่งเสริมให้สถาบัน การศึกษาทุกระบบ จัดหาสื่อที่เกี่ยวข้องกับการสอนคุณธรรมที่ ทันสมัยจูงใจให้ผู้เรียนสนใจและสามารถ เรียนรู้ได้ทุกช่องทาง</p>	<p>หน่วยงานในสังกัด - กระทรวงศึกษาธิการ</p>
	<p>๒.๑๐ ส่งเสริมให้สถาบัน การศึกษากำหนด เรื่องจิตอาสาเป็นหัวข้อในการพัฒนาผู้เรียน ทั้งในและนอกระบบอย่างจริงจัง</p>	<p>หน่วยงานในสังกัด - กระทรวงศึกษาธิการ</p>
	<p>๒.๑๑ ส่งเสริมให้สถาบัน การศึกษาสร้าง บรรยากาศ สิ่งแวดล้อมในสถาบันฯ ที่ส่งเสริม คุณธรรม</p>	<p>หน่วยงานในสังกัด - กระทรวงศึกษาธิการ</p>
	<p>๒.๑๒ จัดให้มีการสร้างองค์ความรู้และทักษะ ตลอดจนให้การอบรมเรื่องการจัดการศึกษาที่ เกี่ยวกับคุณธรรมแก่ครูและบุคลากรทางการ ศึกษา</p>	<p>หน่วยงานในสังกัด - กระทรวงศึกษาธิการ</p>
	<p>๒.๑๓ เปิดโอกาสให้ครูและบุคลากรทางการ ศึกษามีส่วนร่วมวางระบบ และสร้างเครือข่าย ในการพัฒนาส่งเสริมคุณธรรม สำหรับ นักเรียนและนักศึกษา</p>	<p>หน่วยงานในสังกัด - กระทรวงศึกษาธิการ</p>

กลยุทธ์	แนวทางการดำเนินการ	หน่วยงานขับเคลื่อน และ มีภารกิจที่เกี่ยวข้องกับการส่งเสริมคุณธรรม
	๒.๑๔ ส่งเสริมให้ครูและบุคลากรทางการศึกษาทุกระดับตระหนักและยึดมั่นในคุณธรรม เพื่อเป็นแบบอย่างที่ดีสำหรับเด็ก เยาวชนและ ประชาชน	หน่วยงานในสังกัด - กระทรวงศึกษาธิการ
	๒.๑๕ ส่งเสริมให้ครูและบุคลากรทางการศึกษาเป็นแบบอย่างที่ดีด้านคุณธรรมได้รับการเลื่อนขั้นเป็นกรณีพิเศษ	หน่วยงานในสังกัด - กระทรวงศึกษาธิการ
	๒.๑๖ ควบคุมความประพฤติและการดำเนินงานของผู้ประกอบวิชาชีพทางการศึกษาให้เป็นไปตามมาตรฐานวิชาชีพ และจรรยาบรรณของวิชาชีพ	หน่วยงานในสังกัด - กระทรวงศึกษาธิการ
	๒.๑๗ ส่งเสริมการวิจัยและการสร้างองค์ความรู้เกี่ยวกับการวางระบบรากฐาน และการเสริมสร้างคุณธรรม ให้เกิดแก่เด็ก เยาวชน ประชาชนและสังคม กับทั้งให้นำผลการวิจัยไปใช้จริงอย่างเป็นรูปธรรมในทุกภาคส่วน	หน่วยงานในสังกัด - กระทรวงศึกษาธิการ - กระทรวงวัฒนธรรม
	๒.๑๘ ส่งเสริม สนับสนุน หน่วยงานภาครัฐและภาคเอกชน ให้มีการศึกษาวิจัย เพื่อพัฒนาประเทศด้านคุณธรรมและจริยธรรม	หน่วยงานในสังกัด - กระทรวงศึกษาธิการ
	๒.๑๙ สร้างเส้นทางอาชีพนักวิจัยและนักวิจัยอาชีพ โดยยึดด้านคุณธรรม และจริยธรรม	หน่วยงานในสังกัด - กระทรวงศึกษาธิการ
	๒.๒๐ ยกย่องระดับคุณภาพและมาตรฐานการศึกษาสู่ประชาคมอาเซียน โดยเน้นการปลูกฝังเรื่องคุณธรรมและจริยธรรม	หน่วยงานในสังกัด - กระทรวงศึกษาธิการ
กลยุทธ์ที่ ๓วางระบบรากฐานการเสริมสร้างคุณธรรมของสถาบันศาสนา	๓.๑ เสริมสร้างผู้นำทางศาสนาให้มีความรู้ในหลักธรรมที่ถูกต้อง	หน่วยงานในสังกัด - กระทรวงวัฒนธรรม - สำนักงานพระพุทธ ศาสนาแห่งชาติ และ องค์กรทางศาสนาต่าง ๆ
	๓.๒ ส่งเสริมผู้นำทางศาสนาให้มีบทบาทต่อการพัฒนาและเสริมสร้างคุณธรรมของคนทุกกลุ่มวัยให้มีพื้นฐานวิถีคิด การตัดสินใจ และการแก้ปัญหาที่ถูกต้องตามหลักธรรมคำสอนทางศาสนา	หน่วยงานในสังกัด - กระทรวงวัฒนธรรม - สำนักงานพระพุทธ ศาสนาแห่งชาติ และ - องค์กรทางศาสนาต่าง ๆ

กลยุทธ์	แนวทางการดำเนินการ	หน่วยงานขับเคลื่อน และ มีภารกิจที่เกี่ยวข้องกับการส่งเสริมคุณธรรม
	๓.๓ เสริมสร้างผู้นำทางศาสนาให้เป็นแบบอย่างที่ดีของศาสนิกชนจนเกิดความเคารพเลื่อมใสศรัทธา	หน่วยงานในสังกัด - กระทรวงวัฒนธรรม - สำนักงานพระพุทธ ศาสนาแห่งชาติ และ - องค์กรทางศาสนาต่าง ๆ
	๓.๔ สนับสนุนให้มีการพัฒนาองค์ความรู้ สื่อ และวิธีการถ่ายทอดหลักธรรมในศาสนาเพื่อให้คนทุกกลุ่มทุกวัยเข้าใจ เข้าถึงคุณธรรมและนำไปปฏิบัติเพื่อการอยู่ร่วมกันอย่างสันติสุข	หน่วยงานในสังกัด - กระทรวงวัฒนธรรม - สำนักงานพระพุทธ ศาสนาแห่งชาติ และ - องค์กรทางศาสนาต่าง ๆ
	๓.๕ ส่งเสริมให้องค์กรทางศาสนาและสถาบันทางศาสนาเป็นสถาบันหลักของสังคมที่เข้มแข็งและทำหน้าที่เสริมสร้างรากฐานคุณธรรมให้สังคมโดยเน้นที่เด็กและเยาวชน	หน่วยงานในสังกัด - กระทรวงวัฒนธรรม - สำนักงานพระพุทธ ศาสนาแห่งชาติ และ - องค์กรทางศาสนาต่าง ๆ
	๓.๖ ส่งเสริมให้มีการสร้างเครือข่ายและเชื่อมโยงศาสนิกสัมพันธ์อย่างต่อเนื่องเพื่อแลกเปลี่ยนเรียนรู้ปลูกฝังคุณธรรมในสังคมอย่างเป็นรูปธรรม	หน่วยงานในสังกัด - กระทรวงวัฒนธรรม - สำนักงานพระพุทธ ศาสนาแห่งชาติ และ - องค์กรทางศาสนาต่าง ๆ
	๓.๗ เสนอแนวทางการกำหนดนโยบายและมาตรการในการคุ้มครองพระพุทธศาสนา ส่งเสริม ดูแล รักษาและทำนุบำรุงศาสนสถานและศาสนวัตถุทางพระพุทธศาสนา พัฒนาพุทธมณฑลให้เป็นศูนย์กลางทางพระพุทธศาสนา ทำนุบำรุงพุทธศาสนศึกษาเพื่อพัฒนาความรู้คู่คุณธรรม	หน่วยงานในสังกัด - กระทรวงวัฒนธรรม - สำนักงานพระพุทธ ศาสนาแห่งชาติ
กลยุทธ์ที่ ๔ วางระบบรากฐานการเสริมสร้างคุณธรรมของสถาบันเศรษฐกิจ	๔.๑ ส่งเสริมให้ภาคธุรกิจน้อมนำแนวพระราชดำริหลักปรัชญาของเศรษฐกิจพอเพียงมาประยุกต์ใช้ในการดำเนินธุรกิจ	หน่วยงานในสังกัด - กระทรวงการคลัง - กระทรวงมหาดไทย - กระทรวงพลังงาน - กระทรวงเกษตรและสหกรณ์ - กระทรวงแรงงาน - กระทรวงอุตสาหกรรม - กระทรวงพาณิชย์ และ - หอการค้าจังหวัดพระนครศรีอยุธยา - สภาอุตสาหกรรมจังหวัดพระนครศรีอยุธยา - ชมรมธนาคารจังหวัดพระนครศรีอยุธยา



กลยุทธ์	แนวทางการดำเนินการ	หน่วยงานขับเคลื่อน และ มีภารกิจที่เกี่ยวข้องกับการส่งเสริมคุณธรรม
	๔.๒ เร่งรัดและกำกับดูแลให้หน่วยงานภาคธุรกิจนำหลักคุณธรรมและธรรมภิบาลเป็นหลักในการบริหารจัดการทุกระบบ	หน่วยงานในสังกัด - กระทรวงพาณิชย์ และ - ทอการค้าจังหวัดพระนครศรีอยุธยา - สภาอุตสาหกรรม จังหวัดพระนครศรีอยุธยา
	๔.๓ ส่งเสริมและพัฒนาองค์กรภาคธุรกิจให้มีความพร้อมในการทำงานอย่างมีประสิทธิภาพและสอดคล้องกับหลักธรรมาภิบาล	หน่วยงานในสังกัด - กระทรวงพาณิชย์ และ - ทอการค้าจังหวัดพระนครศรีอยุธยา - สภาอุตสาหกรรม จังหวัดพระนครศรีอยุธยา - ชมรมธนาคารจังหวัดพระนครศรีอยุธยา
	๔.๔ ส่งเสริมการผลิตผลิตภัณฑ์อุตสาหกรรมที่ได้มาตรฐานมีคุณภาพ และส่งเสริมการผลิตสินค้าเกษตรและอาหารที่มีประสิทธิภาพเสริมสร้าง ความมั่นคงด้านอาหารและพลังงานอย่างเหมาะสมและยั่งยืน สามารถสร้างมูลค่าเพิ่มสอดคล้องกับความต้องการของตลาด และมีมาตรฐานปลอดภัยต่อผู้บริโภคทั้งภายในและต่างประเทศ ตามหลักคุณธรรม และธรรมาภิบาล และตามมาตรฐาน ISO (The International Organization for Standardization )	หน่วยงานในสังกัด - กระทรวงอุตสาหกรรม - กระทรวงเกษตรและสหกรณ์
	๔.๕ ส่งเสริมสนับสนุนให้ภาคธุรกิจเอกชนดำเนินกิจการโดยยึดหลักบรรษัทภิบาลคือการบริหารจัดการพร้อมด้วยการกำกับดูแลที่ดีมีคุณธรรมในภาคธุรกิจ(Good corporate governance) มีจรรยาบรรณในวิชาชีพ ประกอบธุรกิจอย่างมีคุณธรรมต่อผู้บริโภคและผู้ประกอบการด้วยกัน	หน่วยงานในสังกัด - กระทรวงพาณิชย์ และ - ทอการค้าจังหวัดพระนครศรีอยุธยา - สภาอุตสาหกรรม จังหวัดพระนครศรีอยุธยา - ชมรมธนาคารจังหวัดพระนครศรีอยุธยา - การท่องเที่ยวแห่งประเทศไทย สำนักงานพระนครศรีอยุธยา
	๔.๖ ส่งเสริมและพัฒนาศักยภาพของผู้ประกอบการ วิสาหกิจขนาดกลาง ขนาดย่อม วิสาหกิจชุมชนให้มีความเข้มแข็ง และสามารถแข่งขันในตลาดโลก โดยยึดหลักบรรษัทภิบาล และจรรยาบรรณในการประกอบการ เพื่อให้ได้รับการยอมรับในด้านคุณภาพตามมาตรฐาน ISO (The International Organization for Standardization)	หน่วยงานในสังกัด - กระทรวงอุตสาหกรรม

กลยุทธ์	แนวทางการดำเนินการ	หน่วยงานขับเคลื่อน และ มีภารกิจที่เกี่ยวข้องกับการส่งเสริมคุณธรรม
	๔.๗ ส่งเสริมให้องค์กรธุรกิจมีคุณธรรมอย่างต่อเนื่องเพื่อให้มีจิตสำนึกความรับผิดชอบต่อสังคม หรือ Corporate Social Responsibility (CSR) โดยสร้างศูนย์ดูแลเด็กภายในสถานที่ทำงานเพื่อสร้างความรักความอบอุ่นภายในครอบครัว (ในช่วงปิดภาคเรียน)	หน่วยงานในสังกัด - กระทรวงพาณิชย์ - กระทรวงการพัฒนาสังคมและความมั่นคงของมนุษย์ และ - หอการค้าจังหวัดพระนครศรีอยุธยา - สภาอุตสาหกรรมจังหวัดพระนครศรีอยุธยา - ชมรมธนาคารจังหวัดพระนครศรีอยุธยา
	๔.๘ ส่งเสริมให้มีการกำหนดมาตรฐานคุณธรรมของภาครัฐและภาคเอกชน	หน่วยงานในสังกัด - กระทรวงการคลัง - กระทรวงพาณิชย์ - กระทรวงพลังงาน - กระทรวงเกษตรและสหกรณ์ - กระทรวงแรงงาน - กระทรวงอุตสาหกรรม และ - หอการค้าจังหวัดพระนครศรีอยุธยา - สภาอุตสาหกรรมจังหวัดพระนครศรีอยุธยา - ชมรมธนาคารจังหวัดพระนครศรีอยุธยา
	๔.๙ ส่งเสริมให้ทุกภาคส่วนของสังคมยกย่องคนดีมีคุณธรรมในชุมชน เป็นตัวอย่างที่ดีให้ชุมชนเป็นต้นแบบที่ดีในการปฏิบัติ โดยค้นหาคนดีและมอบรางวัลอย่างต่อเนื่องเพื่อให้เกิดกระแสสังคมส่งเสริมคนดี กับทั้งเป็นการสร้างชื่อเสียงให้แก่ประเทศชาติ	หน่วยงานในสังกัด - กระทรวงการคลัง - กระทรวงพาณิชย์ - กระทรวงพลังงาน - กระทรวงเกษตรและสหกรณ์ - กระทรวงแรงงาน - กระทรวงอุตสาหกรรม และ - หอการค้าจังหวัดพระนครศรีอยุธยา - สภาอุตสาหกรรมจังหวัดพระนครศรีอยุธยา - ชมรมธนาคารจังหวัดพระนครศรีอยุธยา
	๔.๑๐ ส่งเสริมและผลักดันให้ทุกภาคส่วนตระหนักและมีส่วนร่วม การใช้จ่ายเงินแผ่นดิน และทรัพย์สินของชาติให้เกิดประโยชน์สูงสุดตามหลักคุณธรรมจริยธรรม	- สำนักงานการตรวจเงินแผ่นดิน จังหวัดพระนครศรีอยุธยา

กลยุทธ์	แนวทางการดำเนินงาน	หน่วยงานขับเคลื่อน และ มีภารกิจที่เกี่ยวข้องกับการส่งเสริมคุณธรรม
	๔.๑๑ ส่งเสริมการมีส่วนร่วมในทุกภาคส่วนในการกำหนดนโยบายทางเศรษฐกิจโดยยึดหลักคุณธรรม และจริยธรรม	หน่วยงานในสังกัด - กระทรวงการคลัง - กระทรวงพาณิชย์ - กระทรวงพลังงาน - กระทรวงเกษตรและสหกรณ์ - กระทรวงแรงงาน - กระทรวงอุตสาหกรรม และ - หอการค้าจังหวัดพระนครศรีอยุธยา - สภาอุตสาหกรรม จังหวัดพระนครศรีอยุธยา - ชมรมธนาคารจังหวัดพระนครศรีอยุธยา
	๔.๑๒ สนับสนุนให้มีการถ่ายทอดเทคโนโลยีและสร้างนวัตกรรมให้แก่ภาคการผลิตและบริการ รวมทั้งบริการสังคมด้วยวิทยาศาสตร์เทคโนโลยี และนวัตกรรม เพื่อเพิ่มผลิตภาพทางเศรษฐกิจ และคุณภาพชีวิตของประชาชนภายใต้หลักคุณธรรม	หน่วยงานในสังกัด - กระทรวงวิทยาศาสตร์และเทคโนโลยี
	๔.๑๓ กำหนดให้มีการวิจัยและพัฒนาด้านพลังงานอย่างมีจรรยาบรรณ	หน่วยงานในสังกัด - กระทรวงพลังงาน
	๔.๑๔ ส่งเสริมให้มีการวิจัย พัฒนา และถ่ายทอดเทคโนโลยีด้านการเกษตรที่เหมาะสม เพื่อพัฒนาเศรษฐกิจของประเทศภายใต้หลักคุณธรรม	หน่วยงานในสังกัด - กระทรวงเกษตรและสหกรณ์
	๔.๑๕ ส่งเสริม สนับสนุน การจัดหาพัฒนาและอนุรักษ์พลังงาน ในทุกภาคส่วน อย่างคุ้มค่า เป็นธรรม	หน่วยงานในสังกัด - กระทรวงพลังงาน
	๔.๑๖ บริหารจัดการ ราคาสินค้าเกษตรและรายได้เกษตรกรให้มีความเป็นธรรม	หน่วยงานในสังกัด - กระทรวงพาณิชย์
	๔.๑๗ ส่งเสริมให้มีการจัดสรรทรัพยากรการผลิตทางการเกษตร และโครงสร้างพื้นฐานการเกษตรอย่างพอเพียง มีคุณธรรม มีประสิทธิภาพยั่งยืนและเป็นมิตรกับสิ่งแวดล้อม	หน่วยงานในสังกัด - กระทรวงเกษตรและสหกรณ์
	๔.๑๘ พัฒนากำลังแรงงานและผู้ประกอบการให้มีศักยภาพสูงและสอดคล้องต่อความต้องการของภาคเศรษฐกิจเพื่อเพิ่มขีดความสามารถในการแข่งขันบนเวทีโลก โดยนำหลักการส่งเสริมคุณธรรม และจรรยาบรรณมาดำเนินการ	หน่วยงานในสังกัด - กระทรวงแรงงาน

กลยุทธ์	แนวทางการดำเนินการ	หน่วยงานขับเคลื่อน และ มีภารกิจที่เกี่ยวข้องกับการส่งเสริมคุณธรรม
	๔.๑๙ จัดทำแผนพัฒนาเศรษฐกิจและสังคมแห่งชาติเพื่อเป็นกรอบในการพัฒนาประเทศโดยยึดหลักคุณธรรม	หน่วยงานในสังกัด - สำนักนายกรัฐมนตรี
	๔.๒๐ ปรับปรุงแก้ไข กฎหมาย กฎเกณฑ์ และระเบียบทางราชการ เพื่อพัฒนารากฐานทางเศรษฐกิจ และบังคับใช้เพื่อส่งเสริมคุณธรรมจริยธรรม	หน่วยงานในสังกัด - กระทรวงอุตสาหกรรม
	๔.๒๑ ส่งเสริม สนับสนุนพัฒนาเครือข่ายระหว่างภาครัฐ ภาคเอกชน ทั้งในประเทศ และต่างประเทศ ให้มีการพัฒนาธุรกิจอย่างยั่งยืน บนรากฐานการเสริมสร้างคุณธรรม และจริยธรรม	- หอการค้าจังหวัดพระนครศรีอยุธยา - สภาอุตสาหกรรม จังหวัดพระนครศรีอยุธยา
กลยุทธ์ที่ ๕ วางระบบรากฐานการเสริมสร้างคุณธรรมของสถาบันทางการเมืองการปกครอง (ภาคราชการและภาคการเมืองทุกระดับ)	๕.๑ พัฒนาการเมืองการปกครองในระบอบประชาธิปไตย ตามหลักคุณธรรมจริยธรรม อันมีพระมหากษัตริย์ทรงเป็นพระประมุข	- สำนักงานคณะกรรมการการเลือกตั้ง ประจำจังหวัดพระนครศรีอยุธยา
	๕.๒ เสริมสร้างการเมืองการปกครองอย่างโปร่งใส สุจริต และเที่ยงธรรม ตามหลักคุณธรรม	หน่วยงานในสังกัด - กระทรวงมหาดไทย - กระทรวงยุติธรรม และ - ศาลทุกศาลในจังหวัดพระนครศรีอยุธยา - สำนักงาน ป.ป.ช. จังหวัดเขตพื้นที่ ๑ (พระนครศรีอยุธยา) - สำนักงานป้องกันและปราบปรามการทุจริตในภาครัฐ เขตพื้นที่ ๑ พระนครศรีอยุธยา - สำนักงานคณะกรรมการการเลือกตั้ง ประจำจังหวัดพระนครศรีอยุธยา
	๕.๓ กำหนดให้องค์กรทาง การเมืองการปกครองต่าง ๆ ทำหน้าที่ในการบริหารและให้เป็นไปตามหลักคุณธรรม มีธรรมาภิบาล (Good Governance) คือการปกครอง การบริหาร การจัดการการควบคุมดูแล กิจการต่างๆ ให้เป็นไปในครรลองธรรม	หน่วยงานในสังกัด - กระทรวงมหาดไทย - กระทรวงกลาโหม - กระทรวงวัฒนธรรม และ - สำนักงาน ป.ป.ช. จังหวัดเขตพื้นที่ ๑ (พระนครศรีอยุธยา) - สำนักงานป้องกันและปราบปรามการทุจริตในภาครัฐ เขตพื้นที่ ๑ พระนครศรีอยุธยา - สำนักงานคณะกรรมการการเลือกตั้ง ประจำจังหวัดพระนครศรีอยุธยา

กลยุทธ์	แนวทางการดำเนินการ	หน่วยงานขับเคลื่อน และ มีภารกิจที่เกี่ยวข้องกับการส่งเสริมคุณธรรม
	๕.๔ กำหนดให้องค์กรทางการเมืองการปกครองทุกภาคส่วนมีแนวทาง นโยบาย หรือ จัดกิจกรรมส่งเสริมคุณธรรมจริยธรรมแก่ประชาชน ตามบทบาทภาระหน้าที่ขององค์กรหรือหน่วยงาน	หน่วยงานในสังกัด - กระทรวงมหาดไทย - กระทรวงกลาโหม - กระทรวงวัฒนธรรม และ - สำนักงาน ป.ป.ช. จังหวัดเขตพื้นที่ ๑ (พระนครศรีอยุธยา) - สำนักงานป้องกันและปราบปรามการทุจริตในภาครัฐ เขตพื้นที่ ๑ พระนครศรีอยุธยา - สำนักงานคณะกรรมการการเลือกตั้งประจำจังหวัดพระนครศรีอยุธยา
	๕.๕ ปรับปรุงแก้ไขกฎหมาย กฎเกณฑ์ และระเบียบทางราชการ และบังคับใช้เพื่อส่งเสริมคุณธรรมจริยธรรมให้แก่บุคลากรเจ้าหน้าที่ในองค์กรทางการเมืองการปกครองทุกภาคส่วน	หน่วยงานในสังกัด - กระทรวงยุติธรรม และ - สำนักงานอัยการเขต 1 พระนครศรีอยุธยา - สำนักงานคณะกรรมการการเลือกตั้งประจำจังหวัดพระนครศรีอยุธยา
	๕.๖ ส่งเสริมให้ข้าราชการผู้ดำรงตำแหน่งทางการเมือง เจ้าหน้าที่รัฐทุกระดับทุกภาคส่วน ปฏิบัติงานตามหลักคุณธรรม และจรรยาบรรณ	หน่วยงานในสังกัด - สำนักนายกรัฐมนตรี - กระทรวงมหาดไทย - กระทรวงกลาโหม - กระทรวงวัฒนธรรม และ - สำนักงาน ป.ป.ช. จังหวัดเขตพื้นที่ ๑ (พระนครศรีอยุธยา) - สำนักงานป้องกันและปราบปรามการทุจริตในภาครัฐ เขตพื้นที่ ๑ พระนครศรีอยุธยา - สำนักงานคณะกรรมการการเลือกตั้งประจำจังหวัดพระนครศรีอยุธยา
	๕.๗ วางระบบรากฐานการเสริมสร้างการเมืองการปกครองด้านการเลือกตั้งอย่างโปร่งใส สุจริต และเที่ยงธรรมตามหลักการส่งเสริมคุณธรรม	- สำนักงานคณะกรรมการการเลือกตั้งประจำจังหวัดพระนครศรีอยุธยา

กลยุทธ์	แนวทางการดำเนินการ	หน่วยงานขับเคลื่อน และ มีภารกิจที่เกี่ยวข้องกับการส่งเสริมคุณธรรม
	๕.๘ ส่งเสริมให้นักการเมืองทุกระดับปฏิบัติตามคุณธรรมและจรรยาบรรณสำหรับผู้ดำรงตำแหน่งทางการเมืองและเป็นแบบอย่างที่ดีให้แก่ประชาชน	หน่วยงานในสังกัด - สำนักนายก รัฐมนตรี - กระทรวง มหาดไทย - กระทรวง กลาโหม - กระทรวงวัฒนธรรม และ - สำนักงาน ป.ป.ช. จังหวัดเขตพื้นที่ ๑ (พระนครศรีอยุธยา) - สำนักงานป้องกันและปราบปรามการทุจริตในภาครัฐ เขตพื้นที่ ๑ พระนครศรีอยุธยา - สำนักงานคณะกรรมการการเลือกตั้งประจำจังหวัดพระนครศรีอยุธยา
	๕.๙ กำหนดบทบาทให้องค์กรปกครองส่วนท้องถิ่นทุกระดับมีหน้าที่น่านโยบายส่งเสริมคุณธรรมสู่การปฏิบัติในชุมชนและเป็นแบบอย่างที่ดี โดยให้รางวัลเพื่อเป็นกำลังใจแก่องค์กรปกครองส่วนท้องถิ่นที่มีแนวปฏิบัติที่ดี	หน่วยงานในสังกัด - สำนักนายก รัฐมนตรี - กระทรวง มหาดไทย - กระทรวง กลาโหม - กระทรวงวัฒนธรรม และ - สำนักงาน ป.ป.ช. จังหวัดเขตพื้นที่ ๑ (พระนครศรีอยุธยา) - สำนักงานป้องกันและปราบปรามการทุจริตในภาครัฐ เขตพื้นที่ ๑ พระนครศรีอยุธยา - สำนักงานคณะกรรมการการเลือกตั้งประจำจังหวัดพระนครศรีอยุธยา
	๕.๑๐ กำหนดให้ทุกองค์กรปกครองส่วนท้องถิ่นจัดตั้งหน่วยเผยแพร่คุณธรรมประจำตำบลทำหน้าที่จัดกิจกรรมส่งเสริมคุณธรรมและร่วมเป็นเครือข่ายขับเคลื่อนกระบวนการส่งเสริมคุณธรรมสู่ชุมชนอย่างต่อเนื่องและเป็นระบบ	หน่วยงานในสังกัด - สำนักนายก รัฐมนตรี - กระทรวง มหาดไทย - กระทรวง กลาโหม - กระทรวงวัฒนธรรม และ - สำนักงาน ป.ป.ช. จังหวัดเขตพื้นที่ ๑ (พระนครศรีอยุธยา) - สำนักงานป้องกันและปราบปรามการทุจริตในภาครัฐ เขตพื้นที่ ๑ พระนครศรีอยุธยา - สำนักงานคณะกรรมการการเลือกตั้งประจำจังหวัดพระนครศรีอยุธยา

กลยุทธ์	แนวทางการดำเนินการ	หน่วยงานขับเคลื่อน และ มีภารกิจที่เกี่ยวข้องกับการส่งเสริมคุณธรรม
	๕.๑๑ กำหนดให้มีการจัดทำหลักเกณฑ์วิธีการ และเงื่อนไขการประเมินด้านคุณธรรมแก่ผู้ขอขึ้นทะเบียน ขอออกใบอนุญาต ขอต่ออายุใบอนุญาต และขอออกใบแทนใบอนุญาต ประเภทต่าง ๆ จากหน่วยงานภาครัฐ	หน่วยงานในสังกัด - กระทรวงมหาดไทย - กระทรวงคมนาคม - กระทรวงสาธารณสุข - กระทรวงวัฒนธรรม
	๕.๑๒ กำหนดให้หน่วยงานภาครัฐทุกภาคส่วนมีหน้าที่ส่งเสริมให้บุคลากรเจ้าหน้าที่ของรัฐทุกระดับประพฤติปฏิบัติตามหลักคุณธรรมและจรรยาบรรณ โดยมีหลักสูตรการศึกษาฝึกอบรมในสถาบันวิทยาลัยสำหรับนักบริหารภาครัฐทุกระดับ เพื่อปรับเปลี่ยนพฤติกรรม ไม่ใช่เพื่อเลื่อนวิทยฐานะเท่านั้น	หน่วยงานในสังกัด - สำนักนายก รัฐมนตรี - กระทรวง มหาดไทย - กระทรวง กลาโหม - กระทรวงวัฒนธรรม - สำนักงานตำรวจแห่งชาติ และ - สำนักงาน ป.ป.ช. จังหวัดเขตพื้นที่ ๑ (พระนครศรีอยุธยา) - สำนักงานป้องกันและปราบปรามการทุจริตในภาครัฐ เขตพื้นที่ ๑ พระนครศรีอยุธยา - สำนักงานคณะกรรมการการเลือกตั้ง ประจำจังหวัดพระนครศรีอยุธยา
	๕.๑๓ กำหนดให้ทุกหน่วยงานภาครัฐจัดตั้งหน่วยเผยแพร่คุณธรรม ทำหน้าที่จัดกิจกรรมส่งเสริมคุณธรรมและร่วมเป็นเครือข่ายขับเคลื่อนกระบวนการส่งเสริมคุณธรรมทั้งภายในและภายนอกหน่วยงานภาครัฐ	หน่วยงานราชการในพื้นที่จังหวัดพระนครศรีอยุธยาทุกหน่วยงาน
	๕.๑๔ กำหนดให้องค์กรที่เกี่ยวข้อง ทำหน้าที่ในการเสนอแนะนโยบายกฎหมายและมาตรการในการส่งเสริมการปกป้อง และคุ้มครองสิทธิมนุษยชน ตามหลักคุณธรรมจริยธรรม	หน่วยงานในสังกัด - กระทรวงยุติธรรม
	๕.๑๕ กำหนดให้องค์กรที่เกี่ยวข้องให้คำปรึกษา ข้อเสนอแนะ ในการร่างกฎหมายของประชาชนผู้มีสิทธิเลือกตั้งตามระบอบประชาธิปไตย ตามหลักคุณธรรมจริยธรรม	หน่วยงานในสังกัด - กระทรวงยุติธรรม และ - สำนักงานอัยการเขต 1 พระนครศรีอยุธยา - สำนักงานคณะกรรมการการเลือกตั้ง ประจำจังหวัดพระนครศรีอยุธยา

กลยุทธ์	แนวทางการดำเนินการ	หน่วยงานขับเคลื่อน
		และ มีภารกิจที่เกี่ยวข้องกับการส่งเสริมคุณธรรม
	๕.๑๖ วางระบบรากฐานการดำเนินการประสานงานกับหน่วยราชการ ส่วนท้องถิ่น รัฐวิสาหกิจ และองค์การเอกชนที่เกี่ยวข้องในการให้การศึกษาแก่ประชาชนเกี่ยวกับการปกครองระบอบประชาธิปไตยอันมีพระมหากษัตริย์ทรงเป็นพระประมุขภายใต้หลักคุณธรรม	- สำนักงานคณะกรรมการการเลือกตั้ง ประจำจังหวัดพระนครศรีอยุธยา
	๕.๑๗ ส่งเสริมและสนับสนุนการวิจัยเกี่ยวกับการป้องกันและปราบปรามการทุจริต เพื่อให้เกิดการขับเคลื่อนและการพัฒนาการเมืองในระบอบประชาธิปไตยอันมีพระมหากษัตริย์ทรงเป็นพระประมุข ที่ยึดมั่นอยู่ในหลักนิติรัฐและหลักธรรมาภิบาล	- สำนักงาน ป.ป.ช. จังหวัดเขตพื้นที่ ๑ (พระนครศรีอยุธยา) - สำนักงานป้องกันและปราบปรามการทุจริตในภาครัฐ เขตพื้นที่ ๑ พระนครศรีอยุธยา
	๕.๑๘ เสริมสร้างความเข้มแข็งในการสร้างวินัย คุณธรรมจรรยาบรรณ และการป้องกันการทุจริต โดยการพัฒนากระบวนการและกลไกในการตรวจสอบ ควบคุม และถ่วงดุลการใช้อำนาจให้เหมาะสม	- สำนักงาน ป.ป.ช. จังหวัดเขตพื้นที่ ๑ (พระนครศรีอยุธยา) - สำนักงานป้องกันและปราบปรามการทุจริตในภาครัฐ เขตพื้นที่ ๑ พระนครศรีอยุธยา
กลยุทธ์ที่ ๖ วางระบบรากฐานการใช้วัฒนธรรมไทยเป็นฐานในการเสริมสร้างคุณธรรม	๖.๑ เสนอแนะนโยบายและวางแผนการพัฒนาด้านเศรษฐกิจ สังคม การเมืองในมิติของศิลปวัฒนธรรมให้คนมีจิตใจอ่อนโยนเอื้อเพื่อเผื่อแผ่และสามารถสร้างมูลค่าเพิ่มให้แก่ทุนทางวัฒนธรรม	หน่วยงานในสังกัด - กระทรวงวัฒนธรรม - สำนักนายกรัฐมนตรี
	๖.๒ นำค่านิยมของสังคมที่แสดงออกทางจารีตประเพณีที่ดีงามมาเป็นบรรทัดฐานทางคุณธรรมในการประพฤติปฏิบัติของประชาชน	หน่วยงานในสังกัด - กระทรวงวัฒนธรรม
	๖.๓ นำอัตลักษณ์ของชุมชนท้องถิ่นและเอกลักษณ์ของชาติ มากระตุ้นจิตสำนึก และศรัทธาในการประพฤติปฏิบัติตามคุณธรรมเพื่อสร้างสรรค์สังคมให้เข้มแข็งและมั่นคง	หน่วยงานในสังกัด - กระทรวงวัฒนธรรม



กลยุทธ์	แนวทางการดำเนินการ	หน่วยงานขับเคลื่อน และ มีภารกิจที่เกี่ยวข้องกับการส่งเสริมคุณธรรม
	๖.๔ ดำรงรักษาวิถีคุณธรรมของชุมชนที่มีรากฐานจากความรู้ภูมิปัญญาท้องถิ่น รวมถึงความรู้และภูมิหลังของบุคคลด้านคุณธรรม ซึ่งเป็นที่ยอมรับของคนทั่วไป โดยนำมาเป็นแนวทางในการประพฤติปฏิบัติของคนในชุมชนและครอบครัว	หน่วยงานในสังกัด - กระทรวงวัฒนธรรม
	๖.๕ ส่งเสริม เสริมสร้าง เอกลักษณ์ และอัตลักษณ์ไทย ในการอนุรักษ์ สืบสานศิลปะ ประเพณี วัฒนธรรมท้องถิ่น และภูมิปัญญาตามหลักคุณธรรมจริยธรรม	หน่วยงานในสังกัด - กระทรวงวัฒนธรรม - สำนักนายกรัฐมนตรี
	๖.๖ ส่งเสริม สนับสนุน และพัฒนาอุตสาหกรรมการท่องเที่ยว การศึกษา การศึกษาด้านกีฬา นันทนาการ ภายใต้รากฐานคุณธรรมจริยธรรมและวัฒนธรรม	หน่วยงานในสังกัด - กระทรวงการท่องเที่ยวและกีฬา
	๖.๗ เสริมสร้างทุกภาคส่วนให้มีส่วนร่วมในการพัฒนาสังคมภายใต้รากฐานการใช้วัฒนธรรมไทยเป็นพื้นฐาน ในการเสริมสร้างคุณธรรม	หน่วยงานในสังกัด - กระทรวงการพัฒนาสังคมและความมั่นคงของมนุษย์
	๖.๘ สร้างระบบสวัสดิการให้ประชาชนมีหลักประกันและมีความมั่นคงในชีวิตตามหลักคุณธรรม	หน่วยงานในสังกัด - กระทรวงการพัฒนาสังคมและความมั่นคงของมนุษย์
	๖.๙ พัฒนาคณะและสังคมให้มีคุณภาพและมีภูมิคุ้มกันต่อการเปลี่ยนแปลงตามหลักคุณธรรม	หน่วยงานในสังกัด - กระทรวงการพัฒนาสังคมและความมั่นคงของมนุษย์
	๖.๑๐ ร่วมมือกับหน่วยงาน ต่าง ๆ สร้างคนดีและคนเก่งในทุกกระดับ รวมทั้งสร้างความตระหนักด้านวิทยาศาสตร์เทคโนโลยี และนวัตกรรม ให้แพร่หลาย และเป็นที่ยอมรับกับทุกภาคส่วนของประเทศ ภายใต้รากฐานวัฒนธรรมไทย	หน่วยงานในสังกัด - กระทรวงวิทยาศาสตร์และเทคโนโลยี
	๖.๑๑ ดำเนินการสร้าง พัฒนาและเผยแพร่องค์ความรู้ด้านคุณธรรมจริยธรรมและวัฒนธรรมทั้งในมิติศาสนาและมิติอื่น ๆ ด้วยกระบวนการจัดการความรู้รูปแบบต่างๆ และมีโครงสร้างที่ชัดเจน	หน่วยงานในสังกัด - กระทรวงวัฒนธรรม

กลยุทธ์	แนวทางการดำเนินการ	หน่วยงานขับเคลื่อน และ มีภารกิจที่เกี่ยวข้องกับการส่งเสริมคุณธรรม
กลยุทธ์ที่ ๗ วางระบบรากฐานการใช้สื่อมวลชนเป็นเครื่องมือในการส่งเสริมคุณธรรม	๗.๑ ส่งเสริมและเผยแพร่ข่าวสาร และความรู้เกี่ยวกับการปกครองระบอบประชาธิปไตยอันมีพระมหากษัตริย์ทรงเป็นพระประมุขตลอดจนนโยบายและการดำเนินงานของรัฐบาล วัฒนธรรม ศิลธรรม ค่านิยมที่พึงปรารถนา รวมทั้งสนับสนุนการให้บริการการศึกษาจากระบบแก่ประชาชน	หน่วยงานในสังกัด - สำนักนายกรัฐมนตรี
	๗.๒ ส่งเสริมและสนับสนุนให้ผู้ประกอบการวิชาชีพสื่อ มีเสรีภาพในการแสวงหาข้อมูลและเผยแพร่ข้อมูลตามจรรยาบรรณภายใต้ระบอบประชาธิปไตย	หน่วยงานในสังกัด - กระทรวงดิจิทัลเพื่อเศรษฐกิจและสังคม
	๗.๓ รณรงค์ให้มีการนำเสนอข่าวสาร ละคร สารคดี ของสื่อมวลชนให้เกิดการสร้างสรรคและเป็นประโยชน์ต่อสังคมโดยยึดหลักคุณธรรม	หน่วยงานในสังกัด - สำนักนายกรัฐมนตรี - กระทรวงดิจิทัลเพื่อเศรษฐกิจและสังคม - กระทรวงวัฒนธรรม
	๗.๔ กำหนดให้มีผังรายการส่งเสริมคุณธรรมในทุกสื่อและทุกวัน โดยเฉพาะวิทยุและโทรทัศน์ในช่วงเวลาที่เหมาะสมเพื่อให้มีพลังในการสร้างกระแสคุณธรรมในสังคมอย่างต่อเนื่องและมีทิศทางเดียวกันโดยเพิ่มรายการทางศาสนาและเผยแพร่คุณธรรมแก่ประชาชน ถ่ายทอดเรื่องราวของผู้มีคุณธรรมที่ประสบความสำเร็จในชีวิต	หน่วยงานในสังกัด - กระทรวงดิจิทัลเพื่อเศรษฐกิจและสังคม
	๗.๕ ส่งเสริมให้มีสื่อสร้างสรรค์ทันสมัยและหลากหลายเพื่อประชาสัมพันธ์รณรงค์ปลูกฝังคุณธรรมที่พึงปฏิบัติในสังคม	หน่วยงานในสังกัด - สำนักนายกรัฐมนตรี - กระทรวงดิจิทัลเพื่อเศรษฐกิจและสังคม - กระทรวงวัฒนธรรม
	๗.๖ ส่งเสริมให้สื่อต่าง ๆ ประชาสัมพันธ์เรื่องเกี่ยวกับคุณธรรมอย่างต่อเนื่อง สร้างกระแสสังคมให้ประชาชนมีจิตสำนึกคุณธรรม โดยเฉพาะสื่อของรัฐ	หน่วยงานในสังกัด - สำนักนายกรัฐมนตรี - กระทรวงดิจิทัลเพื่อเศรษฐกิจและสังคม
	๗.๗ ส่งเสริมการเผยแพร่คุณธรรมด้วยสื่อต่าง ๆ อย่างมีคุณภาพเหมาะสมกับทุกกลุ่มวัย โดยเฉพาะสำหรับเด็กและเยาวชน	หน่วยงานในสังกัด - สำนักนายกรัฐมนตรี - กระทรวงดิจิทัลเพื่อเศรษฐกิจและสังคม
	๗.๘ ให้มีมาตรฐานในการนำเสนอข่าวสารอย่างเป็นกลาง สร้างสรรค และยึดมั่นในการปฏิบัติตามจรรยาบรรณทางวิชาชีพ	หน่วยงานในสังกัด - กระทรวงดิจิทัลเพื่อเศรษฐกิจและสังคม

กลยุทธ์	แนวทางการดำเนินการ	หน่วยงานขับเคลื่อน และ มีภารกิจที่เกี่ยวข้องกับการส่งเสริมคุณธรรม
	๗.๙ สนับสนุนงบประมาณในการสร้างสื่อรณรงค์เผยแพร่คุณธรรมทางโทรทัศน์ วิทยุ หนังสือพิมพ์ให้มากขึ้น เปิดพื้นที่สื่อสีขาว สื่อปลอดภัยและสร้างสรรค์ที่มีเนื้อหาสาระดี ส่งเสริมคุณธรรม	หน่วยงานในสังกัด - สำนักนายกรัฐมนตรี - กระทรวงดิจิทัลเพื่อเศรษฐกิจและสังคม - กระทรวงวัฒนธรรม
	๗.๑๐ ส่งเสริมให้องค์กรที่เกี่ยวข้องได้ใช้จรรยาบรรณสื่อมวลชนอย่างจริงจัง	หน่วยงานในสังกัด - กระทรวงดิจิทัลเพื่อเศรษฐกิจและสังคม
	๗.๑๑ ให้องค์กรวิชาชีพสื่อมวลชนมีบทบาทในการส่งเสริมคุณธรรมจริยธรรมและกำกับดูแลการเสนอข่าวสารโดยคำนึงถึงความถูกต้องมีคุณธรรมและผลกระทบอันจะเกิดขึ้น	หน่วยงานในสังกัด - กระทรวงดิจิทัลเพื่อเศรษฐกิจและสังคม
	๗.๑๒ ให้สื่อแต่ละประเภทบูรณาการแผนการเผยแพร่คุณธรรมจริยธรรมให้สามารถเข้าถึงกลุ่มเป้าหมายได้อย่างต่อเนื่องและมีประสิทธิภาพโดยสอดแทรกในรายการข่าว ละคร บทเพลง การละเล่นพื้นบ้าน และอื่นๆ	หน่วยงานในสังกัด - กระทรวงดิจิทัลเพื่อเศรษฐกิจและสังคม
	๗.๑๓ ให้มีการใช้เทคโนโลยีสารสนเทศปลูกจิตสำนึกคุณธรรมจริยธรรมโดยกำหนดเป็นระเบียบข้อบังคับให้มีข้อความรณรงค์เรื่องคุณธรรมจริยธรรมในทุกเว็บไซต์	หน่วยงานในสังกัด - กระทรวงดิจิทัลเพื่อเศรษฐกิจและสังคม
	๗.๑๔ ส่งเสริมยกย่องสื่อมวลชนที่สร้างสรรค์ด้านคุณธรรมให้มีจำนวนมากยิ่งขึ้น	หน่วยงานในสังกัด - กระทรวงดิจิทัลเพื่อเศรษฐกิจและสังคม
	๗.๑๕ ส่งเสริมให้ความรู้ด้านวิชาการ แก่ผู้ประกอบการวิชาชีพสื่อ โดยยึดหลักคุณธรรมและจรรยาบรรณของสื่อ	หน่วยงานในสังกัด - กระทรวงดิจิทัลเพื่อเศรษฐกิจและสังคม
	๗.๑๖ ส่งเสริมให้ผู้ประกอบการวิชาชีพสื่อนำเสนอข้อมูลที่สร้างสรรค์เกิดประโยชน์ต่อสังคม ตามหลักคุณธรรมและจริยธรรมแห่งวิชาชีพ	หน่วยงานในสังกัด - กระทรวงดิจิทัลเพื่อเศรษฐกิจและสังคม
	๗.๑๗ ส่งเสริมให้บุคคลสาธารณะเป็นแบบอย่างที่ดีในการส่งเสริมคุณธรรมของคนในสังคม	หน่วยงานในสังกัด - สำนักนายกรัฐมนตรี - กระทรวงดิจิทัลเพื่อเศรษฐกิจและสังคม - กระทรวงวัฒนธรรม

กลยุทธ์	แนวทางการดำเนินการ	หน่วยงานขับเคลื่อน
		และ มีภารกิจที่เกี่ยวข้องกับการส่งเสริมคุณธรรม
กลยุทธ์ที่ ๘ วางระบบรากฐานการเสริมสร้างคุณธรรมในภาควิชาชีพ	๘.๑ ส่งเสริมองค์กรวิชาชีพ ให้มีความสามัคคีคุณธรรม และจรรยาบรรณในวิชาชีพ	หน่วยงานในสังกัด - กระทรวงมหาดไทย - กระทรวงศึกษาธิการ - กระทรวงการพัฒนาสังคมและความมั่นคงของมนุษย์ - กระทรวงอุตสาหกรรม - กระทรวงสาธารณสุข - กระทรวงดิจิทัลเพื่อเศรษฐกิจและสังคม
	๘.๒ ส่งเสริมให้สภา สมาคม หรือองค์กรวิชาชีพต่าง ๆ ให้คำปรึกษาและข้อเสนอแนะในการประกอบวิชาชีพแก่ผู้ประกอบการวิชาชีพภายใต้หลักคุณธรรม	หน่วยงานในสังกัด - กระทรวงมหาดไทย - กระทรวงศึกษาธิการ - กระทรวงการพัฒนาสังคมและความมั่นคงของมนุษย์ - กระทรวงอุตสาหกรรม - กระทรวงสาธารณสุข - กระทรวงดิจิทัลเพื่อเศรษฐกิจและสังคม
	๘.๓ กำหนดให้สภาหรือองค์กรวิชาชีพต่าง ๆ ปรับปรุงแก้ไขกฎหมาย กฎเกณฑ์ ระเบียบปฏิบัติ และจรรยาบรรณของตนเองให้มีความทันสมัยบนพื้นฐานของการมีคุณธรรม	หน่วยงานในสังกัด - กระทรวงมหาดไทย - กระทรวงศึกษาธิการ - กระทรวงการพัฒนาสังคมและความมั่นคงของมนุษย์ - กระทรวงอุตสาหกรรม - กระทรวงสาธารณสุข - กระทรวงดิจิทัลเพื่อเศรษฐกิจและสังคม
	๘.๔ กำหนดให้มีการจัดทำหลักเกณฑ์ วิธีการ และเงื่อนไขการประเมินด้านคุณธรรมแก่ผู้ขอขึ้นทะเบียน ขออนุญาต ขอดำเนินการ ขออนุญาต และขออนุญาตแทนใบอนุญาต ประเภทต่าง ๆ จากสภา สมาคม หรือองค์กรวิชาชีพต่าง ๆ	หน่วยงานในสังกัด - กระทรวงมหาดไทย - กระทรวงศึกษาธิการ - กระทรวงการพัฒนาสังคมและความมั่นคงของมนุษย์ - กระทรวงอุตสาหกรรม - กระทรวงสาธารณสุข - กระทรวงแรงงาน - กระทรวงพาณิชย์ - กระทรวงการคลัง - กระทรวงดิจิทัลเพื่อเศรษฐกิจและสังคม

กลยุทธ์	แนวทางการดำเนินการ	หน่วยงานขับเคลื่อน และ มีภารกิจที่เกี่ยวข้องกับการส่งเสริมคุณธรรม
	๘.๕ กำหนดให้สภา สมาคมหรือองค์กรวิชาชีพต่าง ๆ มีส่วนร่วมในการพัฒนาหรือจัดการหลักสูตรในสถาบันการศึกษาเพื่อปลูกฝังคุณธรรมจริยธรรมแก่นิสิตนักศึกษาในทุกสาขาให้เป็นคนเก่งและดีมีความรู้คู่คุณธรรม	หน่วยงานในสังกัด - กระทรวงมหาดไทย - กระทรวงศึกษาธิการ - กระทรวงการพัฒนาสังคมและความมั่นคงของมนุษย์ - กระทรวงอุตสาหกรรม - กระทรวงสาธารณสุข - กระทรวงดิจิทัลเพื่อเศรษฐกิจ และสังคม
	๘.๖ กำหนดให้สภา สมาคมหรือองค์กรวิชาชีพต่าง ๆ ควบคุมดูแลการประพฤติปฏิบัติของผู้ประกอบวิชาชีพให้เป็นไปตามหลักคุณธรรมและจรรยาบรรณของวิชาชีพ เพื่อสร้างความศรัทธาความเชื่อมั่นในวิชาชีพ แก่ผู้บริโภคหรือผู้รับบริการ โดยระบุคุณธรรมที่พึงประสงค์ไว้ในจรรยาบรรณวิชาชีพ	หน่วยงานในสังกัด - กระทรวงมหาดไทย - กระทรวงศึกษาธิการ - กระทรวงการพัฒนาสังคมและความมั่นคงของมนุษย์ - กระทรวงอุตสาหกรรม - กระทรวงสาธารณสุข - กระทรวงดิจิทัลเพื่อเศรษฐกิจ และสังคม
	๘.๗ กำหนดให้สภา สมาคมหรือองค์กรวิชาชีพมีมาตรการการลงโทษแก่ผู้ประกอบวิชาชีพที่กระทำความผิดไม่ปฏิบัติตามหลักคุณธรรมและละเมิดจรรยาบรรณของวิชาชีพอย่างจริงจังและเป็นธรรม	หน่วยงานในสังกัด - กระทรวงมหาดไทย - กระทรวงศึกษาธิการ - กระทรวงการพัฒนาสังคมและความมั่นคงของมนุษย์ - กระทรวงอุตสาหกรรม - กระทรวงสาธารณสุข - กระทรวงดิจิทัลเพื่อเศรษฐกิจและสังคม
	๘.๘ มุ่งเน้น และส่งเสริมองค์กรวิชาชีพเลือกใช้เทคโนโลยีที่เหมาะสม และมีประโยชน์ต่อประเทศ ภายใต้หลักคุณธรรมและจริยธรรม	หน่วยงานในสังกัด - กระทรวงมหาดไทย - กระทรวงศึกษาธิการ - กระทรวงการพัฒนาสังคมและความมั่นคงของมนุษย์ - กระทรวงอุตสาหกรรม - กระทรวงสาธารณสุข - กระทรวงดิจิทัลเพื่อเศรษฐกิจและสังคม
	๘.๙ ส่งเสริมให้ผู้ประกอบวิชาชีพต่าง ๆ ตระหนักและยึดมั่นในคุณธรรมและจรรยาบรรณในวิชาชีพของตนเอง	หน่วยงานในสังกัด - กระทรวงมหาดไทย - กระทรวงศึกษาธิการ - กระทรวงการพัฒนาสังคมและความมั่นคงของมนุษย์ - กระทรวงอุตสาหกรรม - กระทรวงสาธารณสุข - กระทรวงดิจิทัลเพื่อเศรษฐกิจและสังคม
	๘.๑๐ ส่งเสริม และคุ้มครองผู้ประกอบการ	หน่วยงานในสังกัด

กลยุทธ์	แนวทางการดำเนินการ	หน่วยงานขับเคลื่อน และ มีภารกิจที่เกี่ยวข้องกับการส่งเสริมคุณธรรม
	วิชาชีพ ที่ดำรงตนตามหลักคุณธรรมและจรรยาบรรณ	<ul style="list-style-type: none"> <li>- หน่วยงานกระทรวงมหาดไทย</li> <li>- กระทรวงศึกษาธิการ</li> <li>- กระทรวงการพัฒนาสังคมและความมั่นคงของมนุษย์</li> <li>- กระทรวงอุตสาหกรรม</li> <li>- กระทรวงสาธารณสุข</li> <li>- กระทรวงดิจิทัลเพื่อเศรษฐกิจและสังคม</li> </ul>
	๘.๑๑ ส่งเสริมและเสริมสร้างสมรรถภาพของผู้ประกอบการภาคเอกชนให้แข็งแกร่ง และยึดในหลักคุณธรรมและจริยธรรม	- สภาอุตสาหกรรมจังหวัด พระนครศรีอยุธยา
	๘.๑๒ ส่งเสริมให้ผู้ประกอบการ การอุตสาหกรรมพัฒนาแลกเปลี่ยนความรู้ด้านอุตสาหกรรมภายใต้คุณธรรม และจรรยาบรรณ	- สภาอุตสาหกรรมจังหวัด พระนครศรีอยุธยา
	๘.๑๓ กำหนดให้ผู้ประกอบการ อุตสาหกรรมปฏิบัติตามกฎหมายที่เกี่ยวข้องกับการประกอบอุตสาหกรรม โดยยึดหลักคุณธรรม และจรรยาบรรณ	- สภาอุตสาหกรรมจังหวัด พระนครศรีอยุธยา

ยุทธศาสตร์ที่ ๒ สร้างความเข้มแข็งในระบบการบริหารจัดการด้านการส่งเสริมคุณธรรมให้เป็นเอกภาพ

วัตถุประสงค์

๑. เพื่อสร้างและพัฒนาระบบการบริหารจัดการด้านส่งเสริมคุณธรรมให้มีความเข้มแข็ง
๒. เพื่อขับเคลื่อนระบบการบริหารจัดการด้านคุณธรรมให้มีเอกภาพ
๓. เพื่อเสริมสร้างความเป็นเอกภาพให้แก่สังคมไทยด้วยคุณธรรม

ตัวชี้วัดความสำเร็จ

๑. มีระบบกำกับติดตามและประเมินผลการดำเนินงานส่งเสริมคุณธรรมและความสมานฉันท์ในมิติต่างๆ
๒. มีหลักสูตรและจำนวนบุคลากรผู้ทำหน้าที่ในการส่งเสริมคุณธรรม
๓. มีระบบบริหารจัดการทางวิชาการองค์ความรู้ในเรื่องของการส่งเสริมคุณธรรมและความสมานฉันท์ พร้อมทั้งมีการวิจัยและการพัฒนามาตรฐานด้านการส่งเสริมคุณธรรม
๔. ภาคราชการพลเรือนมีระบบและกลไกการสนับสนุนและส่งเสริมคุณธรรมจริยธรรมข้าราชการ
๕. มีงบประมาณสนับสนุนการดำเนินงานส่งเสริมคุณธรรม
๖. มีความสมานฉันท์ในสังคมไทย

## แนวทางการเสริมสร้างคุณธรรมและบทบาทของหน่วยงาน

กลยุทธ์	แนวทางการดำเนินการ	หน่วยงานขับเคลื่อน และ มีภารกิจที่เกี่ยวข้องกับการส่งเสริมคุณธรรม
กลยุทธ์ที่ ๑ สร้างและพัฒนาระบบบริหารจัดการงานด้านส่งเสริมคุณธรรมและเสริมสร้างความเป็นเอกภาพแก่สถาบัน/องค์กรในสังกัด	๑.๑ รัฐบาลมีนโยบายและจัดให้มีการทำแผนแม่บทส่งเสริมคุณธรรมแห่งชาติให้สอดคล้องกับแผนพัฒนาเศรษฐกิจและสังคมแห่งชาติฉบับที่ ๑๒ และยุทธศาสตร์ชาติ ๒๐ ปี	หน่วยงานในสังกัด - กระทรวงวัฒนธรรม
	๑.๒ พัฒนาคุณภาพการบริหารจัดการส่งเสริมคุณธรรมให้มีประสิทธิภาพในทุกมิติ	หน่วยงานราชการในพื้นที่จังหวัดพระนครศรีอยุธยาทุกหน่วยงาน
	๑.๓ จัดให้มีระบบบริหารจัดการทางวิชาการองค์ความรู้ในเรื่องของการส่งเสริมคุณธรรมและความสมานฉันท์ พร้อมทั้งให้มีการวิจัยและมีการพัฒนามาตรฐานด้านการส่งเสริมคุณธรรม	หน่วยงานในสังกัด - กระทรวงวัฒนธรรม
	๑.๔ พัฒนาระบบบริหารจัดการองค์กรและบุคลากรด้านแรงงานให้มีประสิทธิภาพ และคุณธรรม	หน่วยงานในสังกัด - กระทรวงแรงงาน
	๑.๕ สร้างความเข้มแข็ง และพัฒนาระบบบริหารจัดการด้านคุณธรรมและจริยธรรมขององค์กรอิสระให้เป็นเอกภาพ	- สำนักงาน ป.ป.ช. จังหวัดเขตพื้นที่ ๑ (พระนครศรีอยุธยา) - สำนักงานป้องกันและปราบปรามการทุจริตในภาครัฐ เขตพื้นที่ ๑ พระนครศรีอยุธยา - สำนักงานคณะกรรมการการเลือกตั้งประจำจังหวัดพระนครศรีอยุธยา
	๑.๖ สร้างและพัฒนาระบบบริหารจัดการภายในองค์กรให้มีวินัย คุณธรรม จริยธรรม และจรรยาบรรณในอาชีพ	หน่วยงานราชการในพื้นที่จังหวัดพระนครศรีอยุธยาทุกหน่วยงาน
	๑.๗ พัฒนาระบบการบริหารจัดการองค์กรให้เป็นเอกภาพ โดยยึดหลักคุณธรรม นิติธรรม หลักความโปร่งใส หลักการมีส่วนร่วม หลักความรับผิดชอบต่อสังคม และหลักความคุ้มค่า	หน่วยงานในสังกัด - สำนักนายกรัฐมนตรี - สำนักงานการตรวจเงินแผ่นดิน (สตง.) - กระทรวงยุติธรรม
	๑.๘ พัฒนาประสิทธิภาพการบริการประชาชนให้เข้าถึงความยุติธรรม ด้วยความสะดวก รวดเร็ว และเป็นธรรม	หน่วยงานในสังกัด - กระทรวงยุติธรรม
	๑.๙ พัฒนาระบบการปฏิบัติต่อผู้กระทำผิด โดยคำนึงถึงหลักมนุษยธรรมและเป็นไปตามหลักสากล	หน่วยงานในสังกัด - กระทรวงยุติธรรม

กลยุทธ์	แนวทางการดำเนินการ	หน่วยงานขับเคลื่อน และ มีภารกิจที่เกี่ยวข้องกับการส่งเสริมคุณธรรม
	๑.๑๐ กำหนดการพัฒนาาระบบบริหาร ส่งเสริม ป้องกันและปราบปรามการทุจริตในภาครัฐ และฝ่ายบริหาร ให้ดำเนินการอย่างสุจริต โปร่งใส และเป็นธรรมตามหลักคุณธรรม จริยธรรม	- สำนักงาน ป.ป.ช. จังหวัดเขตพื้นที่ ๑ (พระนครศรีอยุธยา) - สำนักงานป้องกันและปราบปรามการทุจริตในภาครัฐ เขตพื้นที่ ๑ พระนครศรีอยุธยา
	๑.๑๑ นำระบบเทคโนโลยีสารสนเทศมาใช้ในการขับเคลื่อนงานด้านส่งเสริมคุณธรรม โดยพัฒนาระบบฐานข้อมูลที่มีความเชื่อมโยงซึ่งกันและกันอย่างเป็นระบบเข้าถึงได้ง่ายและหลากหลาย	หน่วยงานในสังกัด - กระทรวงดิจิทัลเพื่อเศรษฐกิจและสังคม
	๑.๑๒ ส่งเสริม พัฒนา และดำเนินกิจกรรมเกี่ยวกับเทคโนโลยีสารสนเทศ ให้เป็นเอกภาพ ภายใต้หลักคุณธรรมจรรยาบรรณ	หน่วยงานในสังกัด - กระทรวงดิจิทัลเพื่อเศรษฐกิจและสังคม
	๑.๑๓ ส่งเสริมการบังคับใช้กฎหมายให้เป็นไปอย่างถูกต้องเหมาะสมตามหลักธรรมาภิบาล	หน่วยงานในสังกัด - กระทรวงยุติธรรม
	๑.๑๔ ส่งเสริมอำนวยความสะดวก และพัฒนาเครือข่ายความร่วมมือทางกฎหมายตามหลักนิติธรรม และหลักคุณธรรม จริยธรรม	สำนักงานอัยการ เขต ๑พระนครศรีอยุธยา
	๑.๑๕ พัทธ์ชัยระบบคุณธรรมในข้าราชการพลเรือน เสริมสร้างมโนสุจริตและความโปร่งใสในการปฏิบัติราชการที่มุ่งเน้นประโยชน์ส่วนรวม	หน่วยงานราชการในพื้นที่จังหวัดพระนครศรีอยุธยาทุกหน่วยงาน
	๑.๑๖ เสริมสร้างจิตสำนึกในด้านคุณธรรม จริยธรรม และปลูกฝังความซื่อสัตย์ในสังคมไทยทุกภาคส่วนให้เป็นเอกภาพ	- สำนักงาน ป.ป.ช. จังหวัดเขตพื้นที่ ๑ (พระนครศรีอยุธยา) - สำนักงานป้องกันและปราบปรามการทุจริตในภาครัฐ เขตพื้นที่ ๑ พระนครศรีอยุธยา
	๑.๑๗ ส่งเสริมสนับสนุนให้ชุมชนอนุรักษ์ฟื้นฟูจารีต ประเพณี ภูมิปัญญา ท้องถิ่น ศิลปวัฒนธรรมอันดีของชุมชนของชาติ และมีส่วนร่วมในการจัดการ การบำรุงรักษา และการใช้ประโยชน์จากทรัพยากรธรรมชาติอย่างสมดุลและยั่งยืน ให้ยึดหลักคุณธรรม จริยธรรม เพื่อสร้างความเป็นเอกภาพ	หน่วยงานในสังกัด - กระทรวงวัฒนธรรม - กระทรวงทรัพยากรธรรมชาติและสิ่งแวดล้อม
	๑.๑๘ เพิ่มพูนประสิทธิภาพและเสริมสร้างแรงจูงใจแก่ข้าราชการพลเรือน เพื่อให้ข้าราชการพลเรือนมีคุณภาพ คุณธรรม จริยธรรม คุณภาพชีวิต มีขวัญและกำลังใจในการปฏิบัติราชการ	หน่วยงานราชการในพื้นที่จังหวัดพระนครศรีอยุธยาทุกหน่วยงาน



กลยุทธ์	แนวทางการดำเนินการ	หน่วยงานระดับเครือข่าย และ มีภารกิจที่เกี่ยวข้องกับการส่งเสริมคุณธรรม
	๑.๑๙ ให้มีการพัฒนาระบบกำกับ ติดตาม ประเมินผลการดำเนินงานส่งเสริมคุณธรรม และความสมานฉันท์ในมิติต่างๆ	หน่วยงานในสังกัด - กระทรวงดิจิทัลเพื่อเศรษฐกิจและสังคม - กระทรวงวัฒนธรรม
กลยุทธ์ที่ ๒ พัฒนา ศักยภาพบุคลากรผู้ทำหน้าที่ ในการส่งเสริมคุณธรรม	๒.๑ สนับสนุนและส่งเสริมระบบและกลไก การส่งเสริมคุณธรรมจริยธรรมเพื่อการพัฒนา คุณธรรม จริยธรรมข้าราชการพลเรือน	หน่วยงานราชการในพื้นที่จังหวัด พระนครศรีอยุธยาทุกหน่วยงาน
	๒.๒ จัดหลักสูตรเสริมสร้างคุณธรรม จริยธรรม สำหรับผู้บริหารในภาครัฐ ข้าราชการ เจ้าหน้าที่ของรัฐและข้าราชการการเมืองทั้งใน ระดับชาติและระดับท้องถิ่น	หน่วยงานในสังกัด - กระทรวงมหาดไทย - กระทรวงศึกษาธิการ - กระทรวงการพัฒนาสังคม และความมั่นคงของมนุษย์ - กระทรวงวัฒนธรรม - กระทรวงพลังงาน
	๒.๓ พัฒนาบุคลากรผู้ทำหน้าที่ส่งเสริม คุณธรรม จริยธรรมในราชการพลเรือนให้มี ความรู้และทักษะอย่างเพียงพอในการฝึกอบรม และพัฒนา รวมทั้งมีความสามารถในการศึกษา เรียนรู้และ สร้างสรรค์นวัตกรรมใหม่เพื่อให้ ก้าวทันการเปลี่ยนแปลงของสังคม	หน่วยงานราชการในพื้นที่จังหวัด พระนครศรีอยุธยาทุกหน่วยงาน
	๒.๔ พัฒนาบุคลากรให้มีศักยภาพ ด้าน เทคโนโลยี และพลังงานอย่างมีคุณธรรม	หน่วยงานในสังกัด - กระทรวงพลังงาน
	๒.๕ ยกย่องบุคลากรภาครัฐและภาคเอกชน หรือบุคคลทั่วไปที่มีความประพฤติดีมีความ สุจริตยึดมั่นในคุณธรรมและมีผลงานในการ ทำคุณประโยชน์ในการส่งเสริมคุณธรรมด้าน ต่าง ๆ แก่สังคมเป็นที่ปรากฏ โดยการมอบ รางวัลเชิดชูเกียรติเพื่อส่งเสริมกำลังใจและให้ เป็นแบบอย่างที่ดีแก่สังคม	หน่วยงานในสังกัด - กระทรวงวัฒนธรรม - กระทรวงการพัฒนาสังคม และความมั่นคงของมนุษย์
	๒.๖ รัฐจัดสรรงบประมาณแก่หน่วยงานกลาง หน่วยงานท้องถิ่น ที่ทำหน้าที่ดำเนินงาน ส่งเสริมคุณธรรมของชาติให้เหมาะสมตาม แผนงานโครงการของหน่วยงานต่าง ๆ	หน่วยงานในสังกัด - กระทรวงการคลัง
	๒.๗ ให้สถาบันศาสนา ศาสนสถาน สถานศึกษา ชุมชนและครอบครัว เป็นฐานในการดำเนินงาน ส่งเสริมคุณธรรม โดยใช้งบประมาณจากรายได้ แผ่นดิน	หน่วยงานในสังกัด - กระทรวงวัฒนธรรม - สำนักงานพระพุทธศาสนาแห่งชาติ

กลยุทธ์	แนวทางการดำเนินการ	หน่วยงานขับเคลื่อน และ มีภารกิจที่เกี่ยวข้องกับการส่งเสริมคุณธรรม
กลยุทธ์ที่ ๓ เสริมสร้างความเป็นเอกภาพในสังคมไทยด้วยคุณธรรม	๓.๑ ส่งเสริมการใช้หลักธรรมทางศาสนา เทิดทูนสถาบันชาติ ศาสนา และพระมหากษัตริย์ สร้างความเข้มแข็งแก่สังคมไทย	หน่วยงานในสังกัด - กระทรวงวัฒนธรรม - กระทรวงมหาดไทย - กระทรวงกลาโหม - สำนักงานตำรวจแห่งชาติ - สำนักนายกรัฐมนตรี - สำนักงานพระพุทธศาสนาแห่งชาติ
	๓.๒ ให้ทุกหน่วยงานและบุคลากรของภาครัฐต้องมีหน้าที่ดำเนินกิจกรรมส่งเสริมและเทิดทูนสถาบันชาติ ศาสนา และพระมหากษัตริย์	หน่วยงานราชการในพื้นที่จังหวัดพระนครศรีอยุธยาทุกหน่วยงาน
	๓.๓ นำทุนทางวัฒนธรรมเป็นกลไกส่งเสริมให้คนในสังคมมีคุณธรรมอย่างมีเอกภาพ	หน่วยงานในสังกัด - กระทรวงวัฒนธรรม - สำนักนายกรัฐมนตรี
	๓.๔ ส่งเสริมการจัดให้มีคณะกรรมการสมานฉันท์ในชุมชนคุณธรรม ประกอบด้วยข้าราชการ ผู้นำชุมชน ผู้นำศาสนา ครู หรือเจ้าหน้าที่อนามัย เพื่อทำหน้าที่สร้างความปรองดองสมานฉันท์ระหว่างคนต่างศาสนาหรือต่างชาติพันธุ์ในชุมชน และเป็นสื่อกลางสร้างความเข้าใจอันดีระหว่างรัฐกับประชาชน	หน่วยงานในสังกัด - กระทรวงวัฒนธรรม - กระทรวงมหาดไทย - กระทรวงศึกษาธิการ
	๓.๕ ให้ทุกหน่วยงานทั้งภาครัฐ ภาคเอกชน และภาคประชาสังคม กำหนดตัวชี้วัดคุณธรรมอย่างน้อย ๑ ตัวชี้วัดในคุณสมบัติและเกณฑ์การคัดเลือกบุคลากรที่มีผลงานดีเด่นในด้านต่าง ๆ เพื่อให้รางวัลและเชิดชูเกียรติบุคคลดังกล่าวที่ผลงานและคุณธรรม	หน่วยงานราชการในพื้นที่จังหวัดพระนครศรีอยุธยาทุกหน่วยงาน
	๓.๖ เสริมความเป็นเอกภาพในองค์กรในการยึดมั่นในหลักธรรมาภิบาลและพร้อมเข้าสู่ประชาคมอาเซียน	หน่วยงานในสังกัด - กระทรวงวัฒนธรรม - สำนักนายกรัฐมนตรี - กระทรวงมหาดไทย - กระทรวงกลาโหม - สำนักงานตำรวจแห่งชาติ

ยุทธศาสตร์ที่ ๓ สร้างเครือข่ายความร่วมมือในการส่งเสริมคุณธรรม

- วัตถุประสงค์ ๑. เพื่อเป็นการสร้างและขยายภาคีเครือข่ายคุณธรรมในสังคมให้เพิ่มมากขึ้น
๒. เพื่อผนึกกำลังทุกภาคส่วนให้มีส่วนร่วมในการส่งเสริมคุณธรรม อันเป็นการกระตุ้นสังคมให้เกิดกระแสแห่งการส่งเสริมคุณธรรมอย่างต่อเนื่องจนเกิดเป็นพลังที่สร้างสรรค์ สามารถชั้นนำสังคม
๓. เพื่อสร้างและพัฒนาบุคคลหรือองค์กรเครือข่ายให้เป็นแบบอย่าง ในการขับเคลื่อนงานส่งเสริมคุณธรรมให้เกิดผลสัมฤทธิ์
๔. เพื่อสนับสนุนให้มีการยกย่องเชิดชูบุคคล และองค์กรที่ประพฤติปฏิบัติตนเป็นแบบอย่างที่ดีของสังคมในระดับต่างๆ

ตัวชี้วัดความสำเร็จ

๑. จำนวนโรงเรียน ชมรม สมาคม หรือองค์กรที่เข้าร่วมเป็นภาคีเครือข่าย
๒. จำนวนศูนย์ศึกษาพระพุทธศาสนาวันอาทิตย์ หน่วยเผยแพร่คุณธรรม และหน่วยเผยแพร่หลักธรรมในศาสนาอื่น
๓. มีภาคีเครือข่ายส่งเสริมคุณธรรมดีเด่นระดับชาติ ระดับจังหวัด ระดับอำเภอและระดับท้องถิ่น
๔. มีมาตรการจูงใจทางด้านการเงินและการคลังสำหรับธุรกิจที่ดำเนินการส่งเสริมคุณธรรมจริยธรรม
๕. มีกองทุนสนับสนุนการส่งเสริมคุณธรรม

แนวทางการเสริมสร้างคุณธรรมและบทบาทของหน่วยงาน

กลยุทธ์	แนวทางการดำเนินการ	หน่วยงานขับเคลื่อน และ มีภารกิจที่เกี่ยวข้องกับการส่งเสริมคุณธรรม
กลยุทธ์ที่ ๑ สร้างและขยายเครือข่ายการขับเคลื่อนคุณธรรมในทุกภาคส่วน	๑.๑ กำหนดนโยบายที่ชัดเจนในการสร้างภาคีเครือข่ายของทุกภาคส่วนโดยการแต่งตั้งคณะกรรมการประสานงานความร่วมมือในการส่งเสริมคุณธรรม	หน่วยงานในสังกัด - กระทรวงวัฒนธรรม - กระทรวงมหาดไทย - กระทรวงกลาโหม - สำนักงานคณะกรรมการสิทธิมนุษยชนแห่งชาติ
	๑.๒ ส่งเสริมการมีส่วนร่วมของภาคส่วนต่างๆ ในบริบทของพื้นที่ เพื่อให้มีการจัดทำแผนส่งเสริมคุณธรรมที่สอดคล้องกับแผนแม่บทส่งเสริมคุณธรรมแห่งชาติ ฉบับที่ ๑ (พ.ศ.๒๕๕๙-๒๕๖๔)	หน่วยงานในสังกัด - กระทรวงวัฒนธรรม
	๑.๓ ส่งเสริมการจัดตั้งเครือข่ายการมีส่วนร่วมในระดับชาติ และระดับจังหวัด โดยจัดตั้งคณะอนุกรรมการขับเคลื่อนแผนแม่บทส่งเสริมคุณธรรมแห่งชาติระดับกระทรวง และจังหวัด	หน่วยงานในสังกัด - กระทรวงวัฒนธรรม - กระทรวงมหาดไทย
	๑.๔ ส่งเสริมการจัดตั้งและการดำเนินงานของชมรม ชุมชน สมาคมหรือกลุ่มที่ส่งเสริมคุณธรรม	หน่วยงานในสังกัด - กระทรวงวัฒนธรรม - กระทรวงมหาดไทย - กระทรวงสาธารณสุข

กลยุทธ์	แนวทางการดำเนินการ	หน่วยงานขับเคลื่อน และ มีภารกิจที่เกี่ยวข้องกับการส่งเสริมคุณธรรม
	๑.๕ ส่งเสริมสนับสนุนการจัดตั้ง ศูนย์ศึกษาพระพุทธศาสนาวันอาทิตย์ หน่วยเผยแพร่คุณธรรม และหน่วยเผยแพร่หลักธรรมในศาสนาอื่นตามความเหมาะสม	หน่วยงานในสังกัด - กระทรวงวัฒนธรรม
	๑.๖ ระดมพลังภาคีเครือข่าย ประสานความร่วมมือ และสร้างการมีส่วนร่วมของเครือข่ายในทุกระดับ ทั้งในและระหว่างประเทศ เพื่อขับเคลื่อนหลักคุณธรรมแห่งชาติ	หน่วยงานในสังกัด - กระทรวงวัฒนธรรม
กลยุทธ์ที่ ๒ พัฒนาเครือข่ายขับเคลื่อนคุณธรรม	๒.๑ ส่งเสริมให้ภาครัฐเป็นกลไกหลักเฝ้าระวังทางสังคมเพื่อป้องกันการทำลายระบบคุณธรรมของสังคมไทย	หน่วยงานในสังกัด - กระทรวงวัฒนธรรม
	๒.๒ ส่งเสริมสนับสนุนการพัฒนาบทบาทหน้าที่ผู้เผยแพร่ศาสนาต่างๆ เพื่อขับเคลื่อนและถ่ายทอดงานด้านส่งเสริมคุณธรรมให้เกิดผลสัมฤทธิ์	หน่วยงานในสังกัด - กระทรวงวัฒนธรรม - สำนักงานพระพุทธศาสนาแห่งชาติ
	๒.๓ ส่งเสริมความร่วมมือและความเข้าใจอันดีระหว่างศาสนิกชนของศาสนาที่ทางราชการรับรอง	หน่วยงานในสังกัด - กระทรวงวัฒนธรรม - สำนักงานพระพุทธศาสนาแห่งชาติ
	๒.๔ ส่งเสริมสนับสนุนการพัฒนาคุณภาพศูนย์ศึกษาพระพุทธศาสนาวันอาทิตย์ หน่วยเผยแพร่คุณธรรม และหน่วยเผยแพร่หลักธรรมในศาสนาอื่นตามความเหมาะสม	หน่วยงานในสังกัด - กระทรวงวัฒนธรรม - สำนักงานพระพุทธศาสนาแห่งชาติ
กลยุทธ์ที่ ๓ ส่งเสริมและสนับสนุนภาคีเครือข่ายทุกภาคส่วนในการดำเนินงานด้านคุณธรรม	๓.๑ ให้ประชาชนโดยเฉพาะในกลุ่มเด็กและเยาวชนได้มีส่วนร่วมแสดงความคิดเห็นและวางแนวทางการส่งเสริมคุณธรรม เพื่อนำไปประยุกต์ใช้ในการดำเนินชีวิตของตนเองและสังคม	หน่วยงานในสังกัด - กระทรวงศึกษาธิการ - กระทรวงวัฒนธรรม
	๓.๒ ส่งเสริมให้มีการยกย่องเชิดชูภาคีเครือข่ายส่งเสริมคุณธรรมดีเด่นระดับชาติ ระดับจังหวัด ระดับอำเภอ และระดับท้องถิ่น เพื่อเป็นแบบอย่างที่ดีของสังคม	หน่วยงานในสังกัด - กระทรวงวัฒนธรรม - กระทรวงมหาดไทย - กระทรวงสาธารณสุข
	๓.๓ ให้ทุกภาคส่วนร่วมสนับสนุนงบประมาณและทรัพยากรการดำเนินงานด้านการส่งเสริมคุณธรรมแก่องค์กรภาคีเครือข่าย	หน่วยงานในสังกัด - กระทรวงวัฒนธรรม - กระทรวงการคลัง
	๓.๔ ดำเนินการจัดประชุมสมัชชาคุณธรรมทั้งในระดับพื้นที่และระดับชาติ	หน่วยงานในสังกัด - กระทรวงวัฒนธรรม

กลยุทธ์	แนวทางการดำเนินการ	หน่วยงานขับเคลื่อน และ มีภารกิจที่เกี่ยวข้องกับการส่งเสริมคุณธรรม
กลยุทธ์ที่ ๔ สร้างระบบบริหารจัดการภาคีเครือข่ายและแหล่งเรียนรู้ที่เอื้อต่อการส่งเสริมคุณธรรม	๔.๑ จัดทำแผนบูรณาการ สร้างความเข้มแข็งให้แก่ภาคีเครือข่ายและพัฒนabeth โดยเปิดโอกาสให้ภาคีเครือข่ายร่วมบริหารจัดการ เพื่อเสริมสร้างสิ่งแวดล้อมและบริบทของสังคมให้เอื้อต่อการส่งเสริมคุณธรรม	หน่วยงานในสังกัด - กระทรวงมหาดไทย - กระทรวงการพัฒนาสังคมและความมั่นคงของมนุษย์
	๔.๒ พัฒนาระบบบริหารแหล่งเรียนรู้ด้านศาสนา ศิลปะและวัฒนธรรม โดยให้มีการขึ้นทะเบียนเป็นฐานข้อมูลเพื่อให้เกิดการแลกเปลี่ยนเรียนรู้ด้านคุณธรรม	หน่วยงานในสังกัด - กระทรวงวัฒนธรรม
	๔.๓ สร้างความสัมพันธ์ระหว่างภาคีเครือข่ายให้เกิดความร่วมมือร่วมใจกันทำงานที่เอื้อต่อการพัฒนาประชาชนให้มีคุณธรรมในกลุ่มวัยต่าง ๆ	หน่วยงานในสังกัด - กระทรวงวัฒนธรรม
	๔.๔ สร้างระบบภาคีเครือข่ายให้มีพลัง โดยมีจิตสำนึกร่วมรับผิดชอบต่อการส่งเสริมคุณธรรมของสังคม	หน่วยงานในสังกัด - กระทรวงวัฒนธรรม
	๔.๕ สร้างต้นแบบและผลักต้นให้เกิดการส่งเสริมคุณธรรมอย่างมีทิศทางและต่อเนื่อง	หน่วยงานในสังกัด - กระทรวงวัฒนธรรม
	๔.๖ รัฐจัดสรรงบประมาณอุดหนุนให้แหล่งเรียนรู้คุณธรรมทุกระดับอย่างเหมาะสม	หน่วยงานในสังกัด - สำนักงบประมาณ
กลยุทธ์ที่ ๕ ใช้มาตรการทางด้านการเงินและการคลังในการส่งเสริมเครือข่ายคุณธรรม	๕.๑ ส่งเสริมให้มีการสร้างแรงจูงใจแก่ผู้ที่ส่งเสริมคุณธรรม และให้องค์กรภาคประชาสังคมที่สนับสนุนการจัดกิจกรรมหรือโครงการส่งเสริมคุณธรรมจริยธรรมในรูปแบบต่าง ๆ สามารถนำไปขอลดหย่อนภาษีเงินได้บุคคลธรรมดา และหรือภาษีเงินได้นิติบุคคลได้ถึง ๒ เท่าของจำนวนที่จ่ายจริง	หน่วยงานในสังกัด - กระทรวงการคลัง - กระทรวงพาณิชย์ - กระทรวงการพัฒนาสังคมและความมั่นคงของมนุษย์ - กระทรวงเกษตรและสหกรณ์ - กระทรวงคมนาคม - กระทรวงวิทยาศาสตร์และเทคโนโลยี - กระทรวงอุตสาหกรรม - สำนักงานการตรวจเงินแผ่นดิน
	๕.๒ กำหนดให้มีมาตรการต่าง ๆ เพื่อจูงใจทางด้านการเงินและการคลัง สำหรับธุรกิจที่ดำเนินการส่งเสริมคุณธรรมจริยธรรม	หน่วยงานในสังกัด - กระทรวงการคลัง
	๕.๓ ส่งเสริมให้มีการจัดตั้งกองทุนสนับสนุนการส่งเสริมคุณธรรม	หน่วยงานในสังกัด - กระทรวงการคลัง
	๕.๔ พัฒนาระบบและกลไกการตรวจสอบการเงิน การคลัง และเสริมสร้างวินัยทางการใช้จ่ายงบประมาณให้ถูกต้องเหมาะสม มีประสิทธิภาพ ตามหลักคุณธรรม	สำนักงานการตรวจเงินแผ่นดิน (สตง.)

ยุทธศาสตร์ที่ ๔ ส่งเสริมให้ประเทศไทยเป็นแบบอย่างด้านคุณธรรมในประชาคมอาเซียนและประชาคมโลก

วัตถุประสงค์ ๑. เพื่อส่งเสริมให้จังหวัดพระนครศรีอยุธยาเป็นแบบอย่างในการสร้างความร่วมมือด้านคุณธรรมในชุมชน องค์กร หน่วยงาน ประชาคมอาเซียนและประชาคมโลก

๒. เพื่อสร้างความร่วมมือด้านคุณธรรมระหว่างในชุมชน องค์กร หน่วยงาน ประชาคมอาเซียนและประชาคมโลก

๓. เพื่อให้จังหวัดพระนครศรีอยุธยามีความมั่นคง สันติสุขและสามารถแก้ไขปัญหาความขัดแย้งโดยสันติวิธีและอยู่ร่วมกันอย่างสันติสุขบนหลักการที่เป็นสากลแต่ยังคงเอกลักษณ์ความเป็นไทย

ตัวชี้วัดความสำเร็จ

๑. ประชาชนในจังหวัดพระนครศรีอยุธยาร่วมมือกันจัดกิจกรรมเสริมสร้างคุณธรรมวัฒนธรรมประเพณีอันดีงาม และรักษาความสมดุลของธรรมชาติและสิ่งแวดล้อม

๒. มีศูนย์เรียนรู้ทางศาสนา ศิลปะ และวัฒนธรรมเพื่อความรู้สู่ชุมชน องค์กร หน่วยงานและประชาคมอาเซียนมีศูนย์ศาสนิกสัมพันธ์ในจังหวัดพระนครศรีอยุธยา

แนวทางการเสริมสร้างคุณธรรมและบทบาทของหน่วยงาน

กลยุทธ์	แนวทางการดำเนินการ	หน่วยงานขับเคลื่อน และ มีภารกิจที่เกี่ยวข้องกับการส่งเสริมคุณธรรม
กลยุทธ์ที่ ๑ เสริมสร้างความร่วมมือระหว่างประชาคมอาเซียนในด้าน การอยู่ร่วมกัน อย่างเอื้ออาทร แบ่งปัน และมีจิตสาธารณะเพื่อโลกและประเทศไทย	๑.๑ ส่งเสริมความร่วมมือระหว่างประชาคมอาเซียน ในเรื่องการนำคุณธรรมสู่สังคมทุกระดับบนวัฒนธรรมที่หลากหลาย	หน่วยงานในสังกัด - กระทรวงวัฒนธรรม - กระทรวงการพัฒนาสังคมและความมั่นคงของมนุษย์ และ - กองอำนวยการรักษาความมั่นคงภายในราชอาณาจักรจังหวัดพระนครศรีอยุธยา
	๑.๒ นำผลของการศึกษาการแลกเปลี่ยนความรู้และประสบการณ์ไปประยุกต์ใช้ให้เกิดผลในทางปฏิบัติอย่างมีปฏิสัมพันธ์โดยเคารพและสอดคล้องกับภูมิปัญญาท้องถิ่น วิถีชีวิตขนบธรรมเนียมจารีตประเพณีและวัฒนธรรมของแต่ละประเทศสมาชิก	หน่วยงานในสังกัด - กระทรวงวัฒนธรรม - กระทรวงการพัฒนาสังคมและความมั่นคงของมนุษย์ และ - กองอำนวยการรักษาความมั่นคงภายในราชอาณาจักรจังหวัดพระนครศรีอยุธยา
	๑.๓ ส่งเสริมให้มีการบูรณาการความร่วมมือระหว่างประชาคมอาเซียนเพื่อสร้างเสริมสังคมคุณธรรมอาเซียน	หน่วยงานในสังกัด - กระทรวงวัฒนธรรม - กระทรวงการพัฒนาสังคมและความมั่นคงของมนุษย์ และ - กองอำนวยการรักษาความมั่นคงภายในราชอาณาจักรจังหวัดพระนครศรีอยุธยา
	๑.๔ ส่งเสริมให้มีศูนย์ประสานความร่วมมือช่วยเหลือผู้ประสบภัยทางธรรมชาติและผู้ด้อยโอกาสทางสังคมระหว่างประชาคมอาเซียน	หน่วยงานในสังกัด - กระทรวงการพัฒนาสังคมและความมั่นคงของมนุษย์ - กระทรวงวัฒนธรรม และ - กองอำนวยการรักษาความมั่นคงภายในราชอาณาจักรจังหวัดพระนครศรีอยุธยา
	๑.๕ ส่งเสริมคุณธรรมบนฐานของปรัชญาของเศรษฐกิจพอเพียงที่พึ่งตนเองและสามารถแบ่งปันในเวทีโลก	หน่วยงานในสังกัด - กระทรวงวัฒนธรรม

กลยุทธ์	แนวทางการดำเนินการ	หน่วยงานขับเคลื่อน
		และ มีภารกิจที่เกี่ยวข้องกับการส่งเสริมคุณธรรม
	๑.๖ ส่งเสริมและพัฒนาความสัมพันธ์ทางวัฒนธรรมกับต่างประเทศเพื่อนำไทยสู่สากลบนรากฐานวัฒนธรรมที่หลากหลาย	หน่วยงานในสังกัด - กระทรวงวัฒนธรรม
	๑.๗ พัฒนาระบบกฎหมายและกระบวนการยุติธรรม เพื่อส่งเสริมความเชื่อมโยงระหว่างกันในประชาคมอาเซียน	หน่วยงานในสังกัด - กระทรวงยุติธรรม
กลยุทธ์ที่ ๒ เสริมสร้างและธำรงไว้ซึ่งสันติภาพความมั่นคงและความยั่งยืนของภูมิภาค อาเซียนด้วยคุณธรรม	๒.๑ ส่งเสริมและสนับสนุนให้ประชาคมอาเซียนรักษาเอกลักษณ์ของตน โดยเคารพในความแตกต่างและความหลากหลายทางวัฒนธรรมให้อยู่ร่วมกันอย่างสันติ	หน่วยงานในสังกัด - กระทรวงการต่างประเทศ - กระทรวงวัฒนธรรม - กระทรวงกลาโหม และ - กองอำนวยการรักษาความมั่นคงภายในราชอาณาจักรจังหวัดพระนครศรีอยุธยา
	๒.๒ ให้ประเทศไทยเป็นฐานการส่งเสริมคุณธรรมที่สำคัญของการพัฒนาสังคมประชาคมอาเซียน	หน่วยงานในสังกัด - กระทรวงวัฒนธรรม - กระทรวงกลาโหม และ - กองอำนวยการรักษาความมั่นคงภายในราชอาณาจักรจังหวัดพระนครศรีอยุธยา
	๒.๓ ส่งเสริมให้มีการอนุรักษ์เผยแพร่วัฒนธรรมในประชาคมอาเซียนและประชาคมโลก	หน่วยงานในสังกัด - กระทรวงวัฒนธรรม
	๒.๔ ส่งเสริมให้มีการใช้เทคโนโลยีสร้างความเข้าใจอันดีทางวัฒนธรรมระหว่างประชาคมอาเซียน	หน่วยงานในสังกัด - กระทรวงดิจิทัลเพื่อเศรษฐกิจและสังคม - กระทรวงวัฒนธรรม
	๒.๕ ส่งเสริมประชาคมอาเซียนและประชาคมโลกให้ความสำคัญกับดัชนีความสุขมวลรวมมากกว่าดัชนีมวลรวมผลิตภัณฑ์	หน่วยงานในสังกัด - กระทรวงวัฒนธรรม
	๒.๖ ส่งเสริมการศึกษาวิจัยเพื่อธำรงไว้ซึ่งสันติภาพที่ยั่งยืนระหว่างประชาคมอาเซียน	หน่วยงานในสังกัด - กระทรวงศึกษาธิการ
	๒.๗ ส่งเสริมให้บุคลากรด้านวัฒนธรรมและประชากรอาเซียนเป็นมิตรเป็นเพื่อนบ้านที่ดีมีความรักจริงใจต่อกันอย่างยั่งยืน	หน่วยงานในสังกัด - กระทรวงวัฒนธรรม
	๒.๘ ส่งเสริมให้มีการจัดตั้งศูนย์เรียนรู้ทางศาสนา ศิลปะและวัฒนธรรมเพื่อนำความรู้สู่ประชาคมอาเซียน	หน่วยงานในสังกัด - กระทรวงวัฒนธรรม
	๒.๙ จัดตั้งศูนย์ศาสนิกสัมพันธ์แห่งอาเซียน	หน่วยงานในสังกัด - กระทรวงวัฒนธรรม

กลยุทธ์	แนวทางการดำเนินการ	หน่วยงานขับเคลื่อน
		และ มีภารกิจที่เกี่ยวข้องกับการส่งเสริมคุณธรรม
กลยุทธ์ที่ ๓ เสริมสร้างคุณธรรมและความร่วมมือระหว่างประชาคมอาเซียนและประชาคมโลกในการตระหนักและรักษาความสมดุลของธรรมชาติและสิ่งแวดล้อม	๓.๑ ส่งเสริมบทบาทของผู้นำและประชาคมอาเซียนร่วมกันอนุรักษ์ทรัพยากรธรรมชาติและรักษาสิ่งแวดล้อมด้วยคุณธรรม	หน่วยงานในสังกัด - กระทรวงทรัพยากรธรรมชาติและสิ่งแวดล้อม และ - กองอำนวยการรักษาความมั่นคงภายในราชอาณาจักรจังหวัดพระนครศรีอยุธยา
	๓.๒ ส่งเสริมการสร้างอุทยานการเรียนรู้ด้านคุณธรรมและสิ่งแวดล้อมในระดับชาติและระดับประชาคมอาเซียน	หน่วยงานในสังกัด - กระทรวงทรัพยากรธรรมชาติและสิ่งแวดล้อม
	๓.๓ ส่งเสริมให้ประชากรอาเซียนและโลกเห็นคุณค่าของทรัพยากรและใช้ทรัพยากรให้เกิดประโยชน์ร่วมกันอย่างมีคุณภาพ	หน่วยงานในสังกัด - กระทรวงทรัพยากรธรรมชาติและสิ่งแวดล้อม
	๓.๔ บูรณาการ และสร้างการมีส่วนร่วมให้ทุกภาคส่วนจัดการทรัพยากรธรรมชาติและสิ่งแวดล้อมทั้งในประเทศ ประชาคมอาเซียน และระหว่างประเทศโดยยึดหลักคุณธรรม	หน่วยงานในสังกัด - กระทรวงทรัพยากรธรรมชาติและสิ่งแวดล้อม



ยุทธศาสตร์ที่ ๕ ส่งเสริมให้ประชาชนเคารพสิทธิและหน้าที่ตามกฎหมาย

วัตถุประสงค์ ๑. เพื่อส่งเสริม รมรงค์ การรู้หน้าที่ สิทธิ เคารพกฎกติกาของสังคมและกฎหมาย

ตัวชี้วัดความสำเร็จ ๑. ประชาชนรู้จักหน้าที่ สิทธิ เคารพกฎกติกาของสังคมและกฎหมายเกิดความเป็นระเบียบเรียบร้อยในสังคม

แนวทางการเสริมสร้างคุณธรรมและบทบาทของหน่วยงาน

กลยุทธ์	แนวทางการดำเนินการ	หน่วยงานขับเคลื่อน และ มีภารกิจที่เกี่ยวข้องกับการส่งเสริมคุณธรรม
กลยุทธ์ที่ ๑ บังคับใช้กฎหมายอย่างมีประสิทธิภาพเพื่อให้เกิดความร่วมมือในการขับเคลื่อนคุณธรรมในชุมชน องค์กร หน่วยงาน	๑.๑ ให้ประชาชนได้เข้าใจกฎหมาย สิทธิและหน้าที่ของตนเอง	หน่วยงานในสังกัด - กระทรวงมหาดไทย - กระทรวงการพัฒนาสังคมและความมั่นคงของมนุษย์ - กระทรวงวัฒนธรรม - กระทรวงยุติธรรม - สำนักงานอัยการเขต ๑ พระนครศรีอยุธยา
	๑.๒ ให้ประชาชนรู้สิทธิและหน้าที่ของตนและปฏิบัติตามกฎหมายอย่างเคร่งครัด	หน่วยงานในสังกัด - กระทรวงมหาดไทย - กระทรวงการพัฒนาสังคมและความมั่นคงของมนุษย์ - กระทรวงวัฒนธรรม - กระทรวงยุติธรรม - สำนักงานอัยการเขต ๑ พระนครศรีอยุธยา

มติที่ประชุม

- ที่ประชุมมีมติอนุมัติ

ระเบียบวาระที่ ๖ เรื่องอื่นๆ

- ไม่มี

เลิกประชุมเวลา ๑๖.๔๕ น.

ลงชื่อ

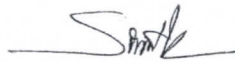

ผู้จดยางานการประชุม

(นายณัฐวรวัจน์ ศิริพัฒนเศรษฐ์)

นักวิชาการวัฒนธรรมปฏิบัติการ

ลงชื่อ



ผู้ตรวจรายงานการประชุม

(นายธนศ วีระสัย)

นักวิชาการวัฒนธรรมชำนาญการพิเศษ

# ด่วนที่สุด

ที่ อย ๐๐๓๑/๒๕๕๖



ศาลากลางจังหวัดพระนครศรีอยุธยา  
ถนนสายเอเชีย อย ๑๓๐๐๐

๒๗ ธันวาคม ๒๕๕๙

เรื่อง การขับเคลื่อนแผนแม่บทส่งเสริมคุณธรรมแห่งชาติ ฉบับที่ ๑ (พ.ศ. ๒๕๕๙ - ๒๕๖๔)

เรียน อธิบดีกรมการศาสนา

อ้างถึง หนังสือคณะกรรมการส่งเสริมคุณธรรมแห่งชาติ ที่ วธ ๐๓๐๓/๕๕๑๗ ลงวันที่ ๗ กันยายน ๒๕๕๙

สิ่งที่ส่งมาด้วย แผนแม่บทส่งเสริมคุณธรรมจังหวัดพระนครศรีอยุธยา ฉบับที่ ๑ (พ.ศ. ๒๕๕๙ - ๒๕๖๔)

ตามที่คณะกรรมการส่งเสริมคุณธรรมแห่งชาติ กรมการศาสนา ได้ประสานให้จังหวัดพระนครศรีอยุธยา ดำเนินการในส่วนที่เกี่ยวข้องกับการขับเคลื่อนแผนแม่บทส่งเสริมคุณธรรมแห่งชาติ ฉบับที่ ๑ (พ.ศ. ๒๕๕๙ - ๒๕๖๔) ความละเอียดแจ้งแล้วนั้น

จังหวัดพระนครศรีอยุธยาได้ดำเนินการจัดทำแผนแม่บทส่งเสริมคุณธรรมจังหวัดพระนครศรีอยุธยา ฉบับที่ ๑ (พ.ศ. ๒๕๕๙ - ๒๕๖๔) ตามแนวทางการขับเคลื่อนแผนแม่บทส่งเสริมคุณธรรมแห่งชาติ ฉบับที่ ๑ (พ.ศ. ๒๕๕๙ - ๒๕๖๔) เรียบร้อยแล้ว จึงขอแผนแม่บทส่งเสริมคุณธรรมจังหวัดพระนครศรีอยุธยา ฉบับที่ ๑ (พ.ศ. ๒๕๕๙ - ๒๕๖๔) รายละเอียดปรากฏตามสิ่งที่ส่งมาด้วย เพื่อรายงานต่อคณะกรรมการส่งเสริมคุณธรรมแห่งชาติต่อไป

จึงเรียนมาเพื่อโปรดทราบและดำเนินการต่อไป

ขอแสดงความนับถือ

(นายสุจินต์ ไชยชุมศักดิ์)

ผู้ว่าราชการจังหวัดพระนครศรีอยุธยา

๒๒ ธ.ค. ๒๕๕๙

สำนักงานวัฒนธรรมจังหวัดพระนครศรีอยุธยา

โทร. ๐ ๓๕๓๓ ๖๘๘๒-๓

โทรสาร ๐ ๓๕๓๓ ๖๘๘๑

ไปรษณีย์อิเล็กทรอนิกส์ : ayutthayaculture@gmail.com

นายณัฐวรรณ ศิริพัฒนเศรษฐ/๐๘ ๘๕๕๖ ๖๕๕๖

อุทยานประวัติศาสตร์ น่านเทวี น่านอยู่ ก้าวสู่สากล

รองผู้ว่าราชการจังหวัดพระนครศรีอยุธยา (นายรังสรรค์ ประสงค์)  
รองผู้ว่าราชการจังหวัดพระนครศรีอยุธยา  
ผอ.กลุ่ม.....  
ผู้ปฏิบัติ.....  
ผู้พิมพ์/ทาน.....